

ФЕДЕРАЛЬНАЯ СЛУЖБА ГОСУДАРСТВЕННОЙ СТАТИСТИКИ

# ИТОГИ ПЕРЕПИСИ НАСЕЛЕНИЯ В КРЫМСКОМ ФЕДЕРАЛЬНОМ ОКРУГЕ

ОФИЦИАЛЬНОЕ ИЗДАНИЕ

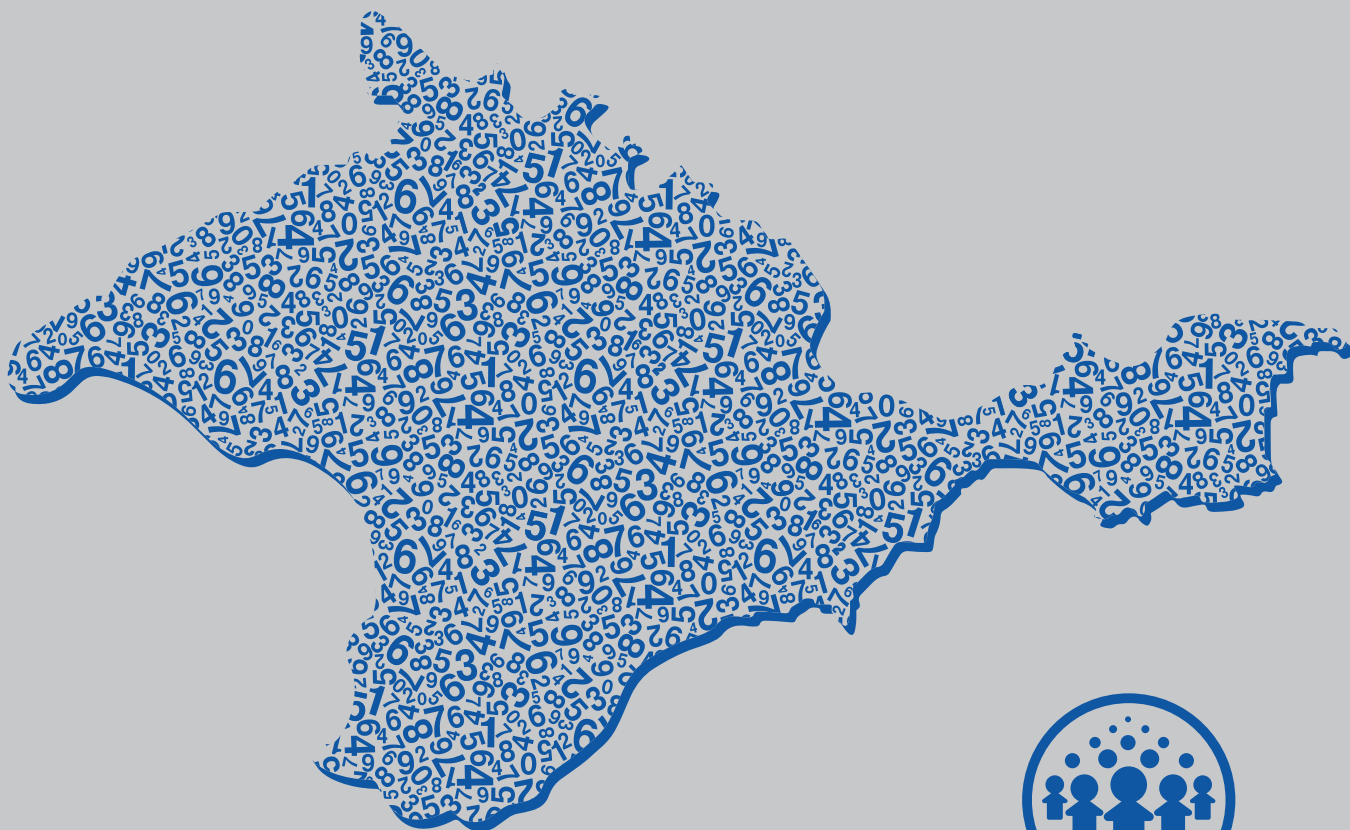



ФЕДЕРАЛЬНАЯ СЛУЖБА ГОСУДАРСТВЕННОЙ СТАТИСТИКИ

# ИТОГИ ПЕРЕПИСИ НАСЕЛЕНИЯ В КРЫМСКОМ ФЕДЕРАЛЬНОМ ОКРУГЕ

---

О Ф И Ц И А Л Ь Н О Е   И З Д А Н И Е



ИИЦ «СТАТИСТИКА РОССИИ»

МОСКВА  
2015

**УДК 60.721.13**  
**ББК 314.02**  
**И93**

Редакционная коллегия

**А.Е. Суринов** – Председатель редакционной коллегии  
**М.А. Дианов** – Зам. Председателя редакционной коллегии

**В.Н. Архангельский, А.В. Базаров, В.И. Блинчук, В.М. Воронин,  
М.Б. Денисенко, В.В. Елизаров, Л.М. Ерошина, А.В. Журавский,  
В.Ю. Зорин, А.В. Зотова, Н.И. Коновка, Г.В. Куляева, О.В. Манжула,  
В.Н. Нестеров, С.Ю. Никитина, Г.М. Ривина, В.В. Степанов, Е.В. Страхова,  
Е.Б. Фролова, О.С. Чудиновских, Г.Е. Швердова, Г.В. Щербакова**

**Итоги** переписи населения в Крымском федеральном округе /Федеральная  
И93 служба государственной статистики. – М.: ИИЦ «Статистика России», 2015. – 279 с.

ISBN 978-5-4269-0054-7

Настоящая публикация представляет собой официальное издание итогов федерального статистического наблюдения «Перепись населения в Крымском федеральном округе» со 100-процентным охватом населения.

Сборник содержит информацию по итогам переписи населения в Крымском федеральном округе о численности и размещении населения, возрастно-половом составе и состоянии в браке, рождаемости, числе и составе домохозяйств, национальной принадлежности, родном языке, владении языками, гражданстве, уровне образования, источниках средств к существованию, экономической активности (занятости и безработице), продолжительности проживания населения в месте постоянного жительства, а также о жилищных условиях населения. Данные по Крымскому федеральному округу приведены в сравнении с аналогичными данными Всероссийской переписи населения 2010 года и дополнены графическим, табличным и картографическим материалом. По каждой теме представлены таблицы с характеристиками населения, домохозяйств и жилых помещений по Крымскому федеральному округу, Республике Крым и г. Севастополь, а также входящим в них городским округам и муниципальным районам.

**УДК 60.721.13**  
**ББК 314.02**

ISBN 978-5-4269-0054-7

© Федеральная служба  
государственной статистики, 2015  
E-mail: [stat@gks.ru](mailto:stat@gks.ru)  
<http://www.gks.ru>

# ПРЕДИСЛОВИЕ

В соответствии с распоряжением Правительства Российской Федерации от 17 июля 2014 г. № 1330-р и приказом Федеральной службы государственной статистики от 1 августа 2014 г. № 497 на территории Республики Крым и города федерального значения Севастополь (далее – г. Севастополь) с 14 по 25 октября 2014 года проведено федеральное статистическое наблюдение «Перепись населения в Крымском федеральном округе» со 100-процентным охватом населения (далее – перепись населения). Счет населения производился по состоянию на 0 часов 14 октября 2014 года. Перепись населения Крымского федерального округа в 2014 году организационно и методологически соответствовала Всероссийской переписи населения 2010 года, проведенной в соответствии с Федеральным законом от 25 января 2002 г. № 8-ФЗ «О Всероссийской переписи населения», рекомендациями ООН и других международных организаций, а также специалистов в области народонаселения.

Основные организационные и методологические аспекты переписи населения представлены в разделе «Методологические пояснения».

В настоящем издании опубликованы итоги переписи населения 2014 года по Крымскому федеральному округу в целом, Республике Крым и г. Севастополь по всем вопросам переписных листов, составляющие общий социально-демографический портрет Крымского федерального округа. Сборник состоит из следующих тематических разделов:

1. Численность и размещение населения.
2. Возрастно-половой состав и состояние в браке.
3. Рождаемость.
4. Число и состав домохозяйств.
5. Национальный состав и владение языками, гражданство.
6. Уровень образования населения.
7. Источники средств к существованию.
8. Экономическая активность населения (занятость и безработица).
9. Продолжительность проживания населения в месте постоянного жительства.
10. Жилищные условия населения.

Каждый раздел содержит краткую текстовую характеристику населения по соответствующей теме, графический и табличный материал.

В тематических разделах опубликовано 29 картограмм, представляющих распределение отдельных характеристик населения по городским округам и муниципальным районам Республики Крым и г. Севастополь.

В качестве приложения к бумажному изданию и самостоятельного носителя информации выпускается электронная версия на CD, которая также размещается в свободном интернет-доступе на сайте Росстата [www.gks.ru](http://www.gks.ru).

Более подробные электронные таблицы с итогами переписи населения в Крымском федеральном округе опубликованы на сайте Росстата, а также сайтах Крымстата и Севастопольстата.

В сборнике приняты следующие сокращения и условные обозначения:

- г. – город
- пгт – поселок городского типа
- цмр – центр муниципального района
- – явление отсутствует

# СОДЕРЖАНИЕ

<b>Предисловие</b> .....	<b>3</b>
<b>1. Численность и размещение населения</b> .....	<b>7</b>
1.1. Численность населения городских округов, муниципальных районов, городских и сельских поселений, населенных пунктов .....	12
1.2. Численность и соотношение городского и сельского населения по городским округам и муниципальным районам .....	45
1.3. Численность населения (картограмма) .....	46
1.4. Плотность населения (картограмма) .....	46
<b>2. Возрастно-половой состав и состояние в браке</b> .....	<b>47</b>
2.1. Численность мужчин и женщин по городским округам и муниципальным районам .....	56
2.2. Распределение населения по основным возрастным группам по городским округам и муниципальным районам .....	58
2.3. Демографическая нагрузка на население трудоспособного возраста по городским округам и муниципальным районам .....	60
2.4. Медианный возраст населения по городским округам и муниципальным районам .....	62
2.5. Распределение населения по состоянию в браке по городским округам и муниципальным районам .....	64
2.6. Число женщин на 1000 мужчин (картограмма) .....	68
2.7. Медианный возраст населения (картограмма) .....	68
2.8. Доля населения моложе трудоспособного возраста (картограмма) .....	69
2.9. Доля населения трудоспособного возраста (картограмма) .....	69
2.10. Доля населения старше трудоспособного возраста (картограмма) .....	70
2.11. Демографическая нагрузка на население трудоспособного возраста (картограмма) .....	70
<b>3. Рождаемость</b> .....	<b>71</b>
3.1. Распределение женщин, проживающих в частных домохозяйствах, по возрастным группам и числу рожденных детей .....	73
3.2. Распределение женщин, проживающих в частных домохозяйствах, по возрастным группам и возрасту, в котором родили первого ребенка .....	77

3.3.	Средний возраст женщин при рождении первого ребенка по городским округам и муниципальным районам. ....	81
3.4.	Среднее число рожденных женщинами детей по городским округам и муниципальным районам. ....	82
3.5.	Население в возрасте 16 лет и более, состоящее в браке (картограмма) . . . . .	84
3.6.	Среднее число рожденных женщинами детей (картограмма) . . . . .	84
3.7.	Средний возраст женщин при рождении первого ребенка (картограмма) . . . . .	85
<b>4.</b>	<b>Число и состав домохозяйств . . . . .</b>	<b>86</b>
4.1.	Число и размер частных домохозяйств по городским округам и муниципальным районам. ....	89
4.2.	Распределение частных домохозяйств, состоящих из двух и более человек, по числу детей моложе 18 лет по городским округам и муниципальным районам . . . . .	92
4.3.	Распределение семейных ячеек по структуре и числу детей моложе 18 лет по городским округам и муниципальным районам. ....	95
4.4.	Распределение семейных ячеек, состоящих из лиц в возрасте до 35 лет, по структуре и числу детей моложе 18 лет по городским округам и муниципальным районам . . . . .	100
4.5.	Частные домохозяйства, состоящие из одного человека (картограмма). . . . .	105
4.6.	Средний размер частного домохозяйства (картограмма) . . . . .	105
4.7.	Супружеские пары с детьми моложе 18 лет (картограмма) . . . . .	106
4.8.	Супружеские пары с одним ребенком моложе 18 лет (картограмма) . . . . .	106
4.9.	Супружеские пары с двумя детьми моложе 18 лет (картограмма) . . . . .	107
4.10.	Супружеские пары с тремя и более детьми моложе 18 лет (картограмма) . . . . .	107
<b>5.</b>	<b>Национальный состав и владение языками, гражданство . . . . .</b>	<b>108</b>
5.1.	Распределение населения по национальности и владению русским языком. ....	121
5.2.	Состав группы населения «указавшие другие ответы о национальной принадлежности» . . . . .	132
5.3.	Численность населения наиболее многочисленных национальностей по городским округам и муниципальным районам. ....	135
5.4.	Владение языками населением Крымского федерального округа . . . . .	142
5.5.	Распределение населения по гражданству и возрастным группам. ....	152
5.6.	Национальная принадлежность – русские (картограмма) . . . . .	158
5.7.	Национальная принадлежность – украинцы (картограмма) . . . . .	158
5.8.	Национальная принадлежность – крымские татары (картограмма) . . . . .	159
5.9.	Национальная принадлежность – татары (картограмма) . . . . .	159
<b>6.</b>	<b>Уровень образования населения. . . . .</b>	<b>160</b>
6.1.	Население по возрастным группам и уровню образования . . . . .	164
6.2.	Уровень образования населения по городским округам и муниципальным районам . . . . .	169
6.3.	Дети в возрасте 0-9 лет по посещению дошкольных образовательных учреждений и обучению в общеобразовательных учреждениях по городским округам и муниципальным районам . . . . .	171
6.4.	Население в возрасте 20 лет и более по наличию ученых степеней по городским округам и муниципальным районам. ....	172
<b>7.</b>	<b>Источники средств к существованию. . . . .</b>	<b>173</b>
7.1.	Распределение населения по источникам средств к существованию по городским округам и муниципальным районам . . . . .	178
7.2.	Распределение населения по основному источнику средств к существованию по городским округам и муниципальным районам. ....	184

7.3.	Население, указавшее основным источником средств к существованию трудовую деятельность (картограмма) .....	190
7.4.	Население, указавшее основным источником средств к существованию пенсию (включая пенсию по инвалидности) (картограмма).....	190
7.5.	Население, указавшее основным источником средств к существованию личное подсобное хозяйство (картограмма) .....	191

## **8. Экономическая активность населения (занятость и безработица) ..... 192**

8.1.	Распределение населения частных домохозяйств в возрасте 15-72 лет по возрастным группам, полу и экономической активности .....	197
8.2.	Экономическая активность населения частных домохозяйств в возрасте 15-72 лет по городским округам и муниципальным районам. ....	206
8.3.	Распределение занятого населения частных домохозяйств в возрасте 15-72 лет по статусу в занятости по городским округам и муниципальным районам .....	208
8.4.	Экономически активное население в возрасте 15–72 лет (картограмма).....	211
8.5.	Занятое в экономике население в возрасте 15–72 лет (картограмма) .....	211
8.6.	Безработное население в возрасте 15–72 лет (картограмма).....	212

## **9. Продолжительность проживания населения в месте постоянного жительства ..... 213**

9.1.	Распределение населения частных домохозяйств по продолжительности проживания в месте постоянного жительства, полу и возрастным группам .....	218
9.2.	Распределение населения частных домохозяйств по продолжительности проживания в месте постоянного жительства по городским округам и муниципальным районам .....	226
9.3.	Распределение населения по месту рождения и месту проживания .....	230
9.4.	Доля населения, проживающего в месте постоянного жительства с рождения (картограмма) .....	233

## **10. Жилищные условия населения..... 234**

10.1.	Распределение населения частных домохозяйств по типам занимаемых жилых помещений по городским округам и муниципальным районам.....	240
10.2.	Благоустройство жилых помещений частных домохозяйств, проживающих в индивидуальных домах и квартирах, по городским округам и муниципальным районам .....	244
10.3.	Обеспеченность телекоммуникациями частных домохозяйств, проживающих в индивидуальных домах и квартирах, по городским округам и муниципальным районам .....	254
10.4.	Общая площадь, в среднем приходящаяся на одного члена частных домохозяйств, проживающих в индивидуальных (одноквартирных) домах, отдельных и коммунальных квартирах, по городским округам и муниципальным районам .....	256
10.5.	Средний размер общей площади, приходящейся на одного человека, проживающего в индивидуальном доме, отдельной или коммунальной квартире (картограмма) .....	259

## **Методологические пояснения..... 260**

## **Приложение. Образцы форм переписных листов..... 274**

# 1 ЧИСЛЕННОСТЬ И РАЗМЕЩЕНИЕ НАСЕЛЕНИЯ

## Численность населения

По данным переписи населения в Крымском федеральном округе по состоянию на 14 октября 2014 года учтено 2293,7 тыс. человек, из которых 8,9 тыс. человек – это лица, временно находившиеся на территории Крымского федерального округа, постоянно проживающие за пределами Российской Федерации.

В состав Крымского федерального округа входят два субъекта Российской Федерации – Республика Крым и город федерального значения Севастополь (далее – г. Севастополь).

	Мужчины и женщины	Мужчины	Женщины
<b>Крымский федеральный округ</b>			
Всего учтено, человек	2293673	1054515	1239158
в том числе:			
постоянное население	2284769	1050314	1234455
лица, временно находившиеся на территории Крымского федерального округа, но постоянно проживающие за пределами Российской Федерации	8904	4201	4703
<b>Республика Крым</b>			
Всего учтено, человек	1898946	872136	1026810
в том числе:			
постоянное население	1891465	868579	1022886
лица, временно находившиеся на территории Республики Крым, но постоянно проживающие за пределами Российской Федерации	7481	3557	3924
<b>г. Севастополь</b>			
Всего учтено, человек	394727	182379	212348
в том числе:			
постоянное население	393304	181735	211569
лица, временно находившиеся на территории г. Севастополь, но постоянно проживающие за пределами Российской Федерации	1423	644	779

Численность населения, постоянно проживающего на территории Крымского федерального округа, составила 2284,8 тыс. человек, из них в Республике Крым проживает 1891,5 тыс. человек (83% постоянного населения округа), в г. Севастополь – 393,3 тыс. человек (17% постоянного населения округа).

Среди 85 субъектов Российской Федерации Республика Крым занимает 27 место, г. Севастополь – 77 место по численности населения.

По сравнению с предыдущей переписью населения 2001 г. численность населения Республики Крым и г. Севастополь суммарно уменьшилась на 116 тыс. человек. Среднегодовые темпы снижения численности населения в этот период составили 0,38% и возросли по сравнению с периодом между переписями 1989 и 2001 годов почти в 2 раза.



## Динамика численности населения по данным переписей населения 2001 и 2014 годов (тыс. человек)

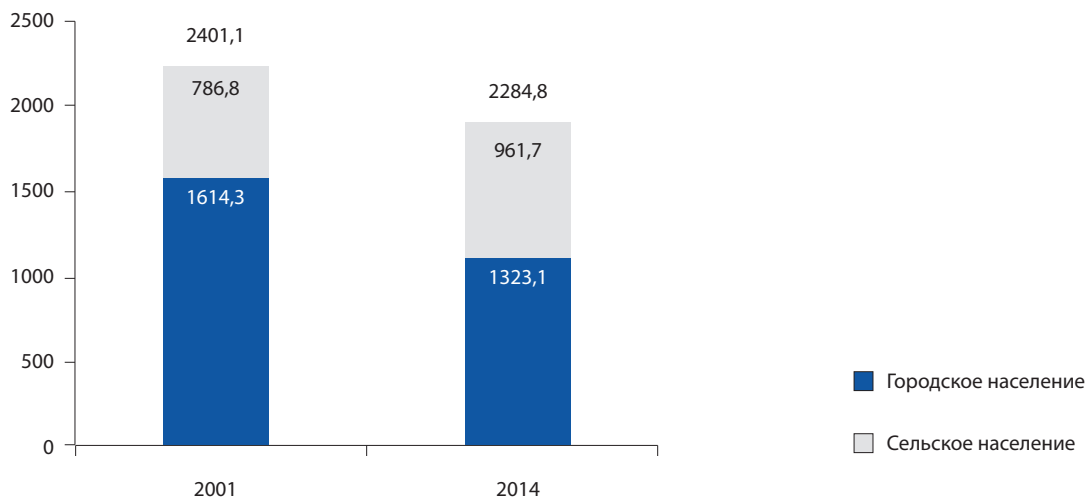

## Размещение населения по территории Крымского федерального округа

В Республике Крым население проживает в 11 городских округах и 14 муниципальных районах, в состав которых входят 4 городских поселения и 250 сельских поселений.

Город Севастополь состоит из 10 внутригородских муниципальных округов, в состав 6 из них входят 39 сельских населенных пунктов.

Размещено население по территории полуострова Крым неоднородно. Плотность населения в г. Севастополь составляет 455 человек на кв. км, в Республике Крым – 73 человека на кв. км.

## Городское и сельское население

Численность городского населения Крымского федерального округа по итогам переписи населения составила 1323,1 тыс. человек и по сравнению с переписью 2001 г. сократилась на 291 тыс. человек, или на 18%.

В сельских населенных пунктах проживает 961,7 тыс. человек, что на 175 тыс. человек, или на 22% больше, чем в 2001 году.

## Соотношение городского и сельского населения (в процентах)

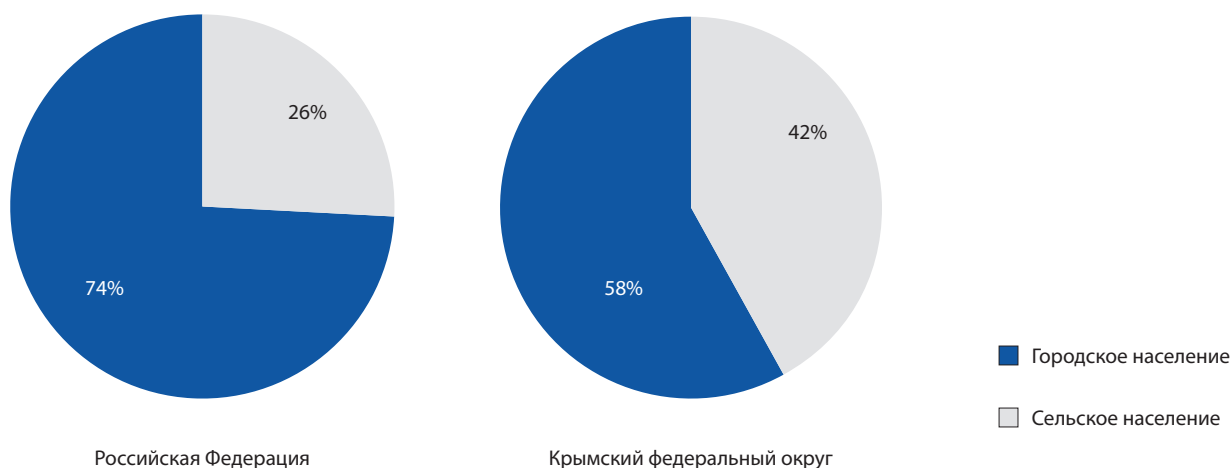

В Крымском федеральном округе удельный вес сельского населения в общей численности составляет 42%, что существенно выше, чем в среднем по Российской Федерации в 2010 году (26%). В Республике Крым соотношение горожан и сельских жителей составило 51% и 49%, а в г. Севастополь – 92% и 8% соответственно.

Увеличение доли сельского населения в Крыму обусловлено принятием Закона Республики Крым от 6 июня 2014 г. №18-ЗРК «Об административно-территориальном устройстве Республики Крым», статьей 5 которого поселки городского типа отнесены к категории сельских населенных пунктов.

В Крымском федеральном округе на момент проведения переписи населения насчитывалось 17 городских населенных пунктов, большинство из которых с численностью населения менее 50 тыс. человек, и 1042 сельских населенных пунктов. Перепись населения зафиксировала 11 сельских населенных пунктов, в которых не проживало население.

**Распределение городских населенных пунктов по численности населения**  
(в процентах)

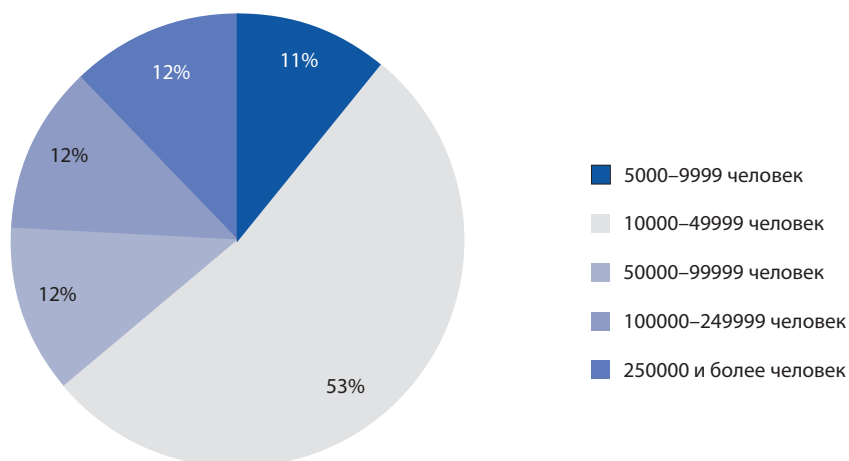

Наиболее распространены в Крымском федеральном округе города с численностью населения от 10 до 50 тыс. человек:

	Всего	в том числе городские населенные пункты с числом жителей, человек				
		до 10000	10000-49999	50000-99999	100000-249999	250000 и более
<b>Крымский федеральный округ</b>						
Число городских населенных пунктов	17	2	9	2	2	2
Численность населения	1353220	17048	212015	145784	252752	725621
мужчины	613318	7794	96006	64035	114168	331315
женщины	739902	9254	116009	81749	138584	394306

Самый крупный город в Крымском федеральном округе – г. Севастополь с численностью населения 393 тыс. человек (включая жителей сельских населенных пунктов, входящих в состав муниципальных образований города).

Почти половина населения Республики Крым (853 тыс. человек, или 45%) проживает в городских округах с численностью населения более 100 тыс. человек:

Городские округа	Всего, тыс. человек	в том числе		В процентах к численности населения Республики Крым
		городское население	сельское население	
Симферополь	352,4	332,3	20,1	18,6
Керчь	147,0	147,0	-	7,8
Ялта	133,7	84,5	49,2	7,1
Евпатория	119,2	105,7	13,5	6,3
Феодосия	100,9	69,0	31,9	5,3

**Распределение жителей Республики Крым по городским округам с численностью населения, превышающей 100 тыс. человек  
(тыс. человек)**

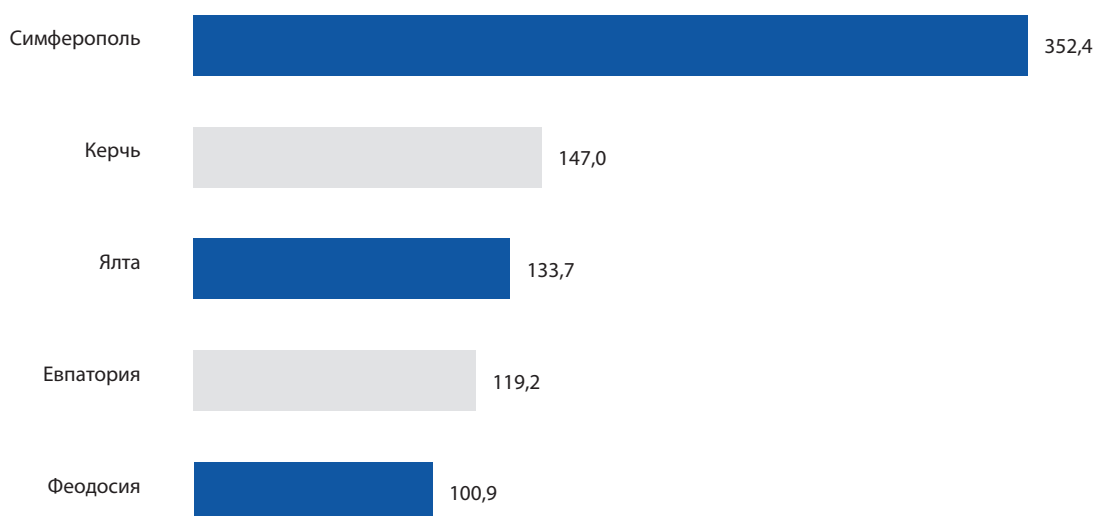

**Города Крымского федерального округа по численности населения**

Город	Год образования	Численность населения, тыс. человек	В процентах к численности населения Крымского федерального округа
г. Севастополь	1784 г.	393,3 <sup>1</sup>	17,2
г. Симферополь	1784 г.	332,3	14,5
г. Керчь	1821 г.	147,0	6,4
г. Евпатория	1784 г.	105,7	4,6
г. Ялта	1837 г.	76,7	3,4
г. Феодосия	1787 г.	69,0	3,0
г. Джанкой	1926 г.	38,6	1,7
г. Алушта	1902 г.	29,1	1,3
г. Бахчисарай	XV в.	27,4	1,2
г. Красноперекопск	1966 г.	26,3	1,1
г. Саки	1952 г.	25,1	1,1
г. Армянск	1991 г.	22,0	1,0
г. Судак	1982 г.	16,5	0,7
г. Белогорск	1783 г.	16,4	0,7
г. Щелкино	1992 г.	10,6	0,5
г. Старый Крым	1784 г.	9,3	0,4
г. Алупка	1938 г.	7,8	0,3

Средний размер сельского населенного пункта в Крымском федеральном округе составляет 923 человека.

<sup>1</sup> С учетом населения сельских населенных пунктов, входящих в состав муниципальных образований г. Севастополь.

**Распределение сельских населенных пунктов по численности населения  
(в процентах)**

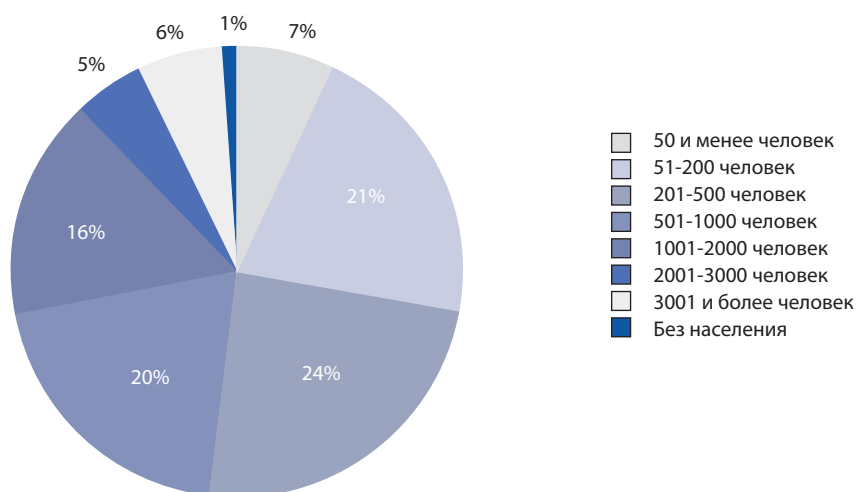

**Группировка сельских населенных пунктов по численности населения**

	Всего	в том числе сельские населенные пункты							
		без населения	с числом жителей, человек						
			50 и менее	51-200	201-500	501-1000	1001-2000	2001-3000	3001 и более
<b>Крымский федеральный округ</b>									
Число сельских населенных пунктов	1042	11	76	212	251	211	169	55	57
численность населения	961719	-	2022	24680	81946	154319	234780	134190	329782
мужчины	451226	-	1034	12019	39340	73612	110502	62941	151778
женщины	510493	-	988	12661	42606	80707	124278	71249	178004
<b>Республика Крым</b>									
Число сельских населенных пунктов	1003	11	72	206	243	199	163	53	56
численность населения	931549	-	1882	23940	78897	146212	225229	129753	325636
мужчины	436996	-	960	11668	37934	69746	106047	60814	149827
женщины	494553	-	922	12272	40963	76466	119182	68939	175809
<b>г. Севастополь</b>									
Число сельских населенных пунктов	39	-	4	6	8	12	6	2	1
численность населения	30170	-	140	740	3049	8107	9551	4437	4146
мужчины	14230	-	74	351	1406	3866	4455	2127	1951
женщины	15940	-	66	389	1643	4241	5096	2310	2195

В населенных пунктах с числом жителей более тысячи человек проживает 73% сельского населения, а число таких населенных пунктов составляет треть всех сельских населенных пунктов Крымского федерального округа.

**1.1. Численность населения городских округов, муниципальных районов,  
городских и сельских поселений, населенных пунктов**

	Мужчины и женщины	Мужчины	Женщины	В общей численности населения, процентов	
				мужчины	женщины
<b>Крымский федеральный округ</b>	2284769	1050314	1234455	46,0	54,0
Городское население	1323050	599088	723962	45,3	54,7
Сельское население	961719	451226	510493	46,9	53,1
<b>Республика Крым</b>	1891465	868579	1022886	45,9	54,1
Городское население	959916	431583	528333	45,0	55,0
Сельское население	931549	436996	494553	46,9	53,1
Городской округ Симферополь	352363	158762	193601	45,1	54,9
Городское население – г. Симферополь	332317	149580	182737	45,0	55,0
внутригородские районы					
Железнодорожный	78022	35869	42153	46,0	54,0
Киевский	154595	69356	85239	44,9	55,1
Центральный	99700	44355	55345	44,5	55,5
Сельское население	20046	9182	10864	45,8	54,2
пгт Аграрное	3754	1799	1955	47,9	52,1
пгт Аэрофлотский	1768	801	967	45,3	54,7
пгт Грэсовский	9835	4451	5384	45,3	54,7
пгт Комсомольское	4447	2021	2426	45,4	54,6
поселок Битумное	242	110	132	45,5	54,5
Городской округ Алушта	52318	23712	28606	45,3	54,7
Городское население – г. Алушта	29078	12892	16186	44,3	55,7
Сельское население	23240	10820	12420	46,6	53,4
пгт Партенит	6193	2697	3496	43,5	56,5
поселок Бондаренково	30	16	14	53,3	46,7
поселок Лаванда	206	106	100	51,5	48,5
поселок Розовый	227	105	122	46,3	53,7
поселок Семидворье	102	49	53	48,0	52,0
поселок Утес	274	128	146	46,7	53,3
поселок Чайка	35	19	16	54,3	45,7
село Верхняя Кутузовка	751	374	377	49,8	50,2
село Виноградное	274	137	137	50,0	50,0
село Генеральское	312	148	164	47,4	52,6
село Запрудное	788	369	419	46,8	53,2
село Зеленогорье	231	111	120	48,1	51,9
село Изобильное	2333	1111	1222	47,6	52,4
село Кипарисное	434	215	219	49,5	50,5
село Лавровое	270	128	142	47,4	52,6
село Лазурное	148	71	77	48,0	52,0
село Лучистое	1180	587	593	49,7	50,3
село Малореченское	1313	612	701	46,6	53,4
село Малый Маяк	2298	1095	1203	47,7	52,3
село Нижнее Запрудное	161	79	82	49,1	50,9
село Нижняя Кутузовка	976	440	536	45,1	54,9

Продолжение таблицы 1.1

	Мужчины и женщины	Мужчины	Женщины	В общей численности населения, процентов	
				мужчины	женщины
село Приветное	1867	878	989	47,0	53,0
село Пушкино	273	121	152	44,3	55,7
село Рыбачье	1414	683	731	48,3	51,7
село Солнечногорское	1150	541	609	47,0	53,0
Городской округ Армянск	24415	11119	13296	45,5	54,5
Городское население - г. Армянск	21987	9933	12054	45,2	54,8
Сельское население	2428	1186	1242	48,8	51,2
село Волошино	152	69	83	45,4	54,6
село Перекоп	919	444	475	48,3	51,7
село Суворово	1357	673	684	49,6	50,4
Городской округ Джанкой - городское население - г. Джанкой (цмр)	38622	17375	21247	45,0	55,0
Городской округ Евпатория	119258	53117	66141	44,5	55,5
Городское население - г. Евпатория	105719	47054	58665	44,5	55,5
Сельское население	13539	6063	7476	44,8	55,2
пгт Заозерное	4332	1953	2379	45,1	54,9
пгт Мирный	4209	1913	2296	45,5	54,5
пгт Новоозерное	4998	2197	2801	44,0	56,0
Городской округ Керчь - городское население - г. Керчь	147033	67114	79919	45,6	54,4
Городской округ Красноперекопск - городское население - г. Красноперекопск (цмр)	26268	11815	14453	45,0	55,0
Городской округ Саки - городское население - г. Саки (цмр)	25146	11127	14019	44,2	55,8
Городской округ Судак	32278	15069	17209	46,7	53,3
Городское население - г. Судак	16492	7617	8875	46,2	53,8
Сельское население	15786	7452	8334	47,2	52,8
пгт Новый Свет	1248	567	681	45,4	54,6
село Богатовка	902	438	464	48,6	51,4
село Веселое	1675	796	879	47,5	52,5
село Ворон	178	92	86	51,7	48,3
село Громовка	179	99	80	55,3	44,7
село Грушевка	2269	1086	1183	47,9	52,1
село Дачное	2628	1231	1397	46,8	53,2
село Лесное	610	304	306	49,8	50,2
село Междуречье	519	244	275	47,0	53,0
село Миндальное	143	70	73	49,0	51,0
село Морское	2394	1097	1297	45,8	54,2
село Переваловка	776	371	405	47,8	52,2
село Прибрежное	43	25	18	58,1	41,9
село Солнечная Долина	1526	704	822	46,1	53,9
село Холодовка	696	328	368	47,1	52,9
Городской округ Феодосия	100962	45151	55811	44,7	55,3
Городское население - г. Феодосия	69038	30495	38543	44,2	55,8

	Мужчины и женщины	Мужчины	Женщины	В общей численности населения, процентов	
				мужчины	женщины
Сельское население	31924	14656	17268	45,9	54,1
пгт Коктебель	2807	1302	1505	46,4	53,6
пгт Курортное	327	154	173	47,1	52,9
пгт Орджоникидзе	2572	1136	1436	44,2	55,8
пгт Приморский	12560	5654	6906	45,0	55,0
пгт Щебетовка	3442	1578	1864	45,8	54,2
село Береговое	2377	1135	1242	47,7	52,3
село Ближнее	2779	1265	1514	45,5	54,5
село Виноградное	223	113	110	50,7	49,3
село Краснокаменка	1150	579	571	50,3	49,7
село Наниково	438	210	228	47,9	52,1
село Насыпное	1581	749	832	47,4	52,6
село Пионерское	78	34	44	43,6	56,4
село Подгорное	276	140	136	50,7	49,3
село Солнечное	885	403	482	45,5	54,5
село Степное	57	28	29	49,1	50,9
село Узловое	54	23	31	42,6	57,4
село Южное	318	153	165	48,1	51,9
Городской округ Ялта	133675	59262	74413	44,3	55,7
Городское население	84517	37067	47450	43,9	56,1
г. Ялта	76746	33540	43206	43,7	56,3
г. Алупка	7771	3527	4244	45,4	54,6
Сельское население	49158	22195	26963	45,2	54,8
пгт Береговое	374	167	207	44,7	55,3
пгт Виноградное	1494	686	808	45,9	54,1
пгт Восход	466	212	254	45,5	54,5
пгт Гаспра	10310	4695	5615	45,5	54,5
пгт Голубой Залив	615	297	318	48,3	51,7
пгт Гурзуф	8933	4013	4920	44,9	55,1
пгт Кацивели	529	243	286	45,9	54,1
пгт Кореиз	5455	2479	2976	45,4	54,6
пгт Краснокаменка	1051	490	561	46,6	53,4
пгт Курпаты	136	64	72	47,1	52,9
пгт Ливадия	1074	455	619	42,4	57,6
пгт Массандра	7280	3192	4088	43,8	56,2
пгт Никита	2257	1025	1232	45,4	54,6
пгт Ореанда	835	377	458	45,1	54,9
пгт Отрадное	707	313	394	44,3	55,7
пгт Парковое	403	185	218	45,9	54,1
пгт Понизовка	213	101	112	47,4	52,6
пгт Санаторное	232	109	123	47,0	53,0
пгт Симеиз	2604	1152	1452	44,2	55,8

	Мужчины и женщины	Мужчины	Женщины	В общей численности населения, процентов	
				мужчины	женщины
пгт Советское	670	316	354	47,2	52,8
пгт Форос	1844	809	1035	43,9	56,1
поселок Высокогорное	127	59	68	46,5	53,5
поселок Горное	147	73	74	49,7	50,3
поселок Даниловка	454	209	245	46,0	54,0
поселок Куйбышево	67	36	31	53,7	46,3
поселок Линейное	30	16	14	53,3	46,7
поселок Олива	379	191	188	50,4	49,6
поселок Охотничье	17	13	4	76,5	23,5
поселок Партизанское	65	29	36	44,6	55,4
село Оползневое	390	189	201	48,5	51,5
<b>Бахчисарайский муниципальный район</b>	<b>90911</b>	<b>42659</b>	<b>48252</b>	<b>46,9</b>	<b>53,1</b>
Городское население	27448	12594	14854	45,9	54,1
Сельское население	63463	30065	33398	47,4	52,6
Городское поселение Бахчисарай	28173	12910	15263	45,8	54,2
Городское население – г. Бахчисарай (цмр)	27448	12594	14854	45,9	54,1
Сельское население - пгт Научный	725	316	409	43,6	56,4
Ароматненское сельское поселение	2672	1281	1391	47,9	52,1
село Ароматное	872	419	453	48,1	51,9
село Викторовка	736	343	393	46,6	53,4
село Маловидное	914	445	469	48,7	51,3
село Репино	150	74	76	49,3	50,7
село Розовое	-	-	-	-	-
Верхореченское сельское поселение	2604	1250	1354	48,0	52,0
село Баштановка	212	95	117	44,8	55,2
село Верхоречье	1126	537	589	47,7	52,3
село Кудрино	185	85	100	45,9	54,1
село Машино	239	119	120	49,8	50,2
село Предущельное	549	266	283	48,5	51,5
село Синапное	293	148	145	50,5	49,5
Вилинское сельское поселение	6964	3302	3662	47,4	52,6
село Вилино	6960	3299	3661	47,4	52,6
село Рассадное	4	3	1	75,0	25,0
Голубинское сельское поселение	4309	2124	2185	49,3	50,7
село Аромат	330	161	169	48,8	51,2
село Богатое Ущелье	104	58	46	55,8	44,2
село Голубинка	1433	687	746	47,9	52,1
село Нижняя Голубинка	249	124	125	49,8	50,2
село Новополье	313	163	150	52,1	47,9
село Поляна	178	93	85	52,2	47,8
село Путиловка	312	159	153	51,0	49,0
село Соколиное	1251	611	640	48,8	51,2



	Мужчины и женщины	Мужчины	Женщины	В общей численности населения, процентов	
				мужчины	женщины
село Солнечноселье	139	68	71	48,9	51,1
Долинненское сельское поселение	3072	1462	1610	47,6	52,4
село Долинное	1551	735	816	47,4	52,6
село Новенькое	563	275	288	48,8	51,2
село Фурмановка	958	452	506	47,2	52,8
Железнодороженское сельское поселение	3743	1785	1958	47,7	52,3
поселок Сирень	128	62	66	48,4	51,6
село Белокаменное	416	219	197	52,6	47,4
село Дачное	266	123	143	46,2	53,8
село Железнодорожное	970	432	538	44,5	55,5
село Мостовое	267	131	136	49,1	50,9
село Речное	337	164	173	48,7	51,3
село Тургеневка	1359	654	705	48,1	51,9
Зеленовское сельское поселение	1652	814	838	49,3	50,7
село Богатырь	164	82	82	50,0	50,0
село Зеленое	280	129	151	46,1	53,9
село Многогоречье	63	36	27	57,1	42,9
село Нагорное	134	60	74	44,8	55,2
село Плотинное	663	330	333	49,8	50,2
село Счастливое	348	177	171	50,9	49,1
Каштановское сельское поселение	3069	1462	1607	47,6	52,4
село Каштаны	862	402	460	46,6	53,4
село Кочергино	439	209	230	47,6	52,4
село Отрадное	826	401	425	48,5	51,5
село Шевченко	942	450	492	47,8	52,2
Красномакское сельское поселение	4235	2029	2206	47,9	52,1
село Залесное	285	135	150	47,4	52,6
село Красный Мак	1663	787	876	47,3	52,7
село Ходжа Сала	53	26	27	49,1	50,9
село Холмовка	2234	1081	1153	48,4	51,6
Куйбышевское сельское поселение	5386	2500	2886	46,4	53,6
пгт Куйбышево	2520	1134	1386	45,0	55,0
село Большое Садовое	397	199	198	50,1	49,9
село Высокое	151	63	88	41,7	58,3
село Малое Садовое	336	157	179	46,7	53,3
село Новоульяновка	343	148	195	43,1	56,9
село Танковое	1639	799	840	48,7	51,3
Песчановское сельское поселение	1607	750	857	46,7	53,3
село Береговое	787	373	414	47,4	52,6
село Песчаное	820	377	443	46,0	54,0
Плодовское сельское поселение	2661	1238	1423	46,5	53,5
село Брянское	910	432	478	47,5	52,5

Продолжение таблицы 1.1

	Мужчины и женщины	Мужчины	Женщины	В общей численности населения, процентов	
				мужчины	женщины
село Горка	-	-	-	-	-
село Дорожное	167	75	92	44,9	55,1
село Дубровка	494	229	265	46,4	53,6
село Плодовое	1090	502	588	46,1	53,9
Почтовское сельское поселение	8210	3873	4337	47,2	52,8
пгт Почтовое	3086	1405	1681	45,5	54,5
поселок Стальное	56	25	31	44,6	55,4
село Заветное	472	232	240	49,2	50,8
село Зубакино	144	63	81	43,7	56,3
село Казанки	358	162	196	45,3	54,7
село Малиновка	336	168	168	50,0	50,0
село Нововасильевка	631	305	326	48,3	51,7
село Новопавловка	683	314	369	46,0	54,0
село Приятное Свидание	426	205	221	48,1	51,9
село Растущее	356	187	169	52,5	47,5
село Самохвалово	545	262	283	48,1	51,9
село Севастьяновка	508	248	260	48,8	51,2
село Тополи	609	297	312	48,8	51,2
Скалистовское сельское поселение	4722	2216	2506	46,9	53,1
село Глубокий Яр	592	283	309	47,8	52,2
село Прохладное	621	291	330	46,9	53,1
село Скалистое	2997	1397	1600	46,6	53,4
село Трудолюбовка	512	245	267	47,9	52,1
Табачненское сельское поселение	1597	705	892	44,1	55,9
село Табачное	1597	705	892	44,1	55,9
Тенистовское сельское поселение	2901	1399	1502	48,2	51,8
село Айвовое	482	215	267	44,6	55,4
село Красная Заря	323	163	160	50,5	49,5
село Некрасовка	331	158	173	47,7	52,3
село Суворово	554	273	281	49,3	50,7
село Тенистое	1211	590	621	48,7	51,3
Угловское сельское поселение	3334	1559	1775	46,8	53,2
село Угловое	3334	1559	1775	46,8	53,2
Белогорский муниципальный район	60445	28962	31483	47,9	52,1
Городское население	16354	7760	8594	47,5	52,5
Сельское население	44091	21202	22889	48,1	51,9
Городское поселение Белогорск - городское население - г. Белогорск (цмр)	16354	7760	8594	47,5	52,5
Ароматновское сельское поселение	2414	1142	1272	47,3	52,7
село Ароматное	1772	833	939	47,0	53,0
село Красногорье	211	98	113	46,4	53,6
село Курортное	431	211	220	49,0	51,0
Богатовское сельское поселение	1738	839	899	48,3	51,7

	Мужчины и женщины	Мужчины	Женщины	В общей численности населения, процентов	
				мужчины	женщины
село Богатое	973	462	511	47,5	52,5
село Горлинка	62	30	32	48,4	51,6
село Красная Слобода	138	70	68	50,7	49,3
село Мелехово	74	40	34	54,1	45,9
село Поворотное	111	49	62	44,1	55,9
село Русское	173	83	90	48,0	52,0
село Черемисовка	207	105	102	50,7	49,3
Васильевское сельское поселение	2329	1102	1227	47,3	52,7
село Васильевка	1331	632	699	47,5	52,5
село Малиновка	114	57	57	50,0	50,0
село Некрасово	17	9	8	52,9	47,1
село Павловка	590	275	315	46,6	53,4
село Пролом	177	83	94	46,9	53,1
село Северное	100	46	54	46,0	54,0
Вишенское сельское поселение	2630	1290	1340	49,0	51,0
село Белая Скала	632	312	320	49,4	50,6
село Вишенное	1753	862	891	49,2	50,8
село Мироновка	245	116	129	47,3	52,7
Зеленогорское сельское поселение	4607	2319	2288	50,3	49,7
село Александровка	595	343	252	57,6	42,4
село Балки	730	367	363	50,3	49,7
село Зеленогорское	1877	884	993	47,1	52,9
село Межгорье	327	182	145	55,7	44,3
село Новогригорьевка	153	83	70	54,2	45,8
село Новокленово	788	393	395	49,9	50,1
село Овражки	36	18	18	50,0	50,0
село Пасечное	50	24	26	48,0	52,0
село Пчелиное	12	6	6	50,0	50,0
село Яковлевка	39	19	20	48,7	51,3
Земляничненское сельское поселение	1318	648	670	49,2	50,8
село Еленовка	19	11	8	57,9	42,1
село Земляничное	660	325	335	49,2	50,8
село Опытное	64	36	28	56,2	43,8
село Радостное	95	48	47	50,5	49,5
село Родники	39	19	20	48,7	51,3
село Синекаменка	340	179	161	52,6	47,4
село Учебное	101	30	71	29,7	70,3
Зуйское сельское поселение	9416	4474	4942	47,5	52,5
пгт Зуя	6230	2941	3289	47,2	52,8
село Баланово	131	63	68	48,1	51,9
село Барабаново	97	48	49	49,5	50,5
село Верхние Орешники	212	109	103	51,4	48,6

	Мужчины и женщины	Мужчины	Женщины	В общей численности населения, процентов	
				мужчины	женщины
село Владимировка	182	84	98	46,2	53,8
село Литвиненково	1439	679	760	47,2	52,8
село Нижние Орешники	581	277	304	47,7	52,3
село Петрово	446	223	223	50,0	50,0
село Украинка	98	50	48	51,0	49,0
Зыбинское сельское поселение	1505	722	783	48,0	52,0
село Зыбины	1220	581	639	47,6	52,4
село Мельники	285	141	144	49,5	50,5
Криничненское сельское поселение	2397	1159	1238	48,4	51,6
село Алексеевка	264	146	118	55,3	44,7
село Головановка	510	229	281	44,9	55,1
село Карасевка	174	75	99	43,1	56,9
село Кирпичное	295	152	143	51,5	48,5
село Красноселовка	55	29	26	52,7	47,3
село Криничное	898	435	463	48,4	51,6
село Яблочное	201	93	108	46,3	53,7
Крымскорозовское сельское поселение	2004	936	1068	46,7	53,3
село Вишневое	249	122	127	49,0	51,0
село Крымская Роза	1755	814	941	46,4	53,6
Курское сельское поселение	1426	672	754	47,1	52,9
село Курское	1204	566	638	47,0	53,0
село Тополевка	222	106	116	47,7	52,3
Мельничное сельское поселение	1036	510	526	49,2	50,8
село Мельничное	746	365	381	48,9	51,1
село Ударное	290	145	145	50,0	50,0
Мичуринское сельское поселение	1290	626	664	48,5	51,5
село Лечебное	567	258	309	45,5	54,5
село Мичуринское	723	368	355	50,9	49,1
Муромское сельское поселение	1307	614	693	47,0	53,0
село Дивное	20	9	11	45,0	55,0
село Кривцово	8	5	3	62,5	37,5
село Муромское	755	337	418	44,6	55,4
село Сенное	289	146	143	50,5	49,5
село Хлебное	235	117	118	49,8	50,2
Новожиловское сельское поселение	2311	1083	1228	46,9	53,1
село Анновка	294	136	158	46,3	53,7
село Новоалександровка	22	13	9	59,1	40,9
село Новожиловка	1679	773	906	46,0	54,0
село Тургенево	316	161	155	50,9	49,1
Русаковское сельское поселение	1121	522	599	46,6	53,4
село Луговое	203	97	106	47,8	52,2
село Русаковка	918	425	493	46,3	53,7

	Мужчины и женщины	Мужчины	Женщины	В общей численности населения, процентов	
				мужчины	женщины
Цветочненское сельское поселение	3361	1613	1748	48,0	52,0
село Долиновка	680	336	344	49,4	50,6
село Цветочное	2681	1277	1404	47,6	52,4
Чернопольское сельское поселение	1881	931	950	49,5	50,5
село Дозорное	126	70	56	55,6	44,4
село Кизилровка	76	37	39	48,7	51,3
село Ульяновка	428	227	201	53,0	47,0
село Чернополье	1251	597	654	47,7	52,3
Джанкойский муниципальный район - сельское население	68429	32362	36067	47,3	52,7
Азовское сельское поселение	3649	1716	1933	47,0	53,0
пгт Азовское	3649	1716	1933	47,0	53,0
Вольновское сельское поселение	1969	919	1050	46,7	53,3
пгт Вольное	1969	919	1050	46,7	53,3
Ермаковское сельское поселение	2781	1337	1444	48,1	51,9
село Ветвистое	62	28	34	45,2	54,8
село Ермаково	909	440	469	48,4	51,6
село Копани	71	36	35	50,7	49,3
село Островское	126	63	63	50,0	50,0
село Придорожное	555	265	290	47,7	52,3
село Соленое Озеро	838	395	443	47,1	52,9
село Столбовое	220	110	110	50,0	50,0
Завет-Ленинское сельское поселение	3730	1806	1924	48,4	51,6
село Завет-Ленинский	2222	1049	1173	47,2	52,8
село Зеленый Яр	129	66	63	51,2	48,8
село Мартыновка	585	291	294	49,7	50,3
село Мелководное	173	83	90	48,0	52,0
село Пушкино	420	213	207	50,7	49,3
село Солонцовое	201	104	97	51,7	48,3
Заречненское сельское поселение	3003	1406	1597	46,8	53,2
поселок Митюрино	10	8	2	80,0	20,0
село Армейское	175	81	94	46,3	53,7
село Болотное	238	114	124	47,9	52,1
село Заречное	1820	833	987	45,8	54,2
село Низинное	243	124	119	51,0	49,0
село Перепелкино	461	220	241	47,7	52,3
село Смежное	56	26	30	46,4	53,6
Изумрудновское сельское поселение	5753	2687	3066	46,7	53,3
село Дмитриевка	555	254	301	45,8	54,2
село Изумрудное	1905	897	1008	47,1	52,9
село Калиновка	853	405	448	47,5	52,5
село Мичуриновка	166	80	86	48,2	51,8
село Новостепное	1523	696	827	45,7	54,3

	Мужчины и женщины	Мужчины	Женщины	В общей численности населения, процентов	
				мужчины	женщины
село Овощное	751	355	396	47,3	52,7
Кондратьевское сельское поселение	1391	665	726	47,8	52,2
поселок Дорожное	7	4	3	57,1	42,9
село Кондратьево	803	378	425	47,1	52,9
село Рубиновка	360	178	182	49,4	50,6
село Советское	221	105	116	47,5	52,5
Крымковское сельское поселение	1507	724	783	48,0	52,0
село Крымка	1507	724	783	48,0	52,0
Лобановское сельское поселение	2633	1243	1390	47,2	52,8
поселок Ясное	90	40	50	44,4	55,6
село Жилино	426	200	226	46,9	53,1
село Лобаново	1402	657	745	46,9	53,1
село Марьино	631	303	328	48,0	52,0
село Орденоносное	84	43	41	51,2	48,8
Луганское сельское поселение	1880	886	994	47,1	52,9
село Ковыльное	391	197	194	50,4	49,6
село Луганское	1129	531	598	47,0	53,0
село Пробуждение	6	3	3	50,0	50,0
село Тутовое	275	122	153	44,4	55,6
село Ударное	79	33	46	41,8	58,2
Майское сельское поселение	3958	1895	2063	47,9	52,1
село Ближнее	345	168	177	48,7	51,3
село Ларино	292	143	149	49,0	51,0
село Майское	2016	934	1082	46,3	53,7
село Октябрь	923	468	455	50,7	49,3
село Полевое	382	182	200	47,6	52,4
Масловское сельское поселение	3227	1473	1754	45,6	54,4
село Комсомольское	644	290	354	45,0	55,0
село Маслово	2222	1013	1209	45,6	54,4
село Субботник	361	170	191	47,1	52,9
Медведевское сельское поселение	2209	1051	1158	47,6	52,4
село Медведевка	1270	590	680	46,5	53,5
село Предмостное	378	181	197	47,9	52,1
село Тургенево	561	280	281	49,9	50,1
Мирновское сельское поселение	4815	2315	2500	48,1	51,9
село Днепровка	2068	998	1070	48,3	51,7
село Константиновка	373	171	202	45,8	54,2
село Мирновка	1259	595	664	47,3	52,7
село Рысаково	701	345	356	49,2	50,8
село Тимофеевка	414	206	208	49,8	50,2
Новокрымское сельское поселение	1627	749	878	46,0	54,0
село Источное	192	95	97	49,5	50,5

	Мужчины и женщины	Мужчины	Женщины	В общей численности населения, процентов	
				мужчины	женщины
село Новокрымское	1081	497	584	46,0	54,0
село Павловка	354	157	197	44,4	55,6
Пахаревское сельское поселение	1406	631	775	44,9	55,1
село Выпасное	245	117	128	47,8	52,2
село Пахаревка	1161	514	647	44,3	55,7
Победненское сельское поселение	3830	1817	2013	47,4	52,6
село Новая Жизнь	722	342	380	47,4	52,6
село Победное	3108	1475	1633	47,5	52,5
село Тарасовка	-	-	-	-	-
Просторненское сельское поселение	2057	983	1074	47,8	52,2
село Антоновка	29	13	16	44,8	55,2
село Апрелевка	281	145	136	51,6	48,4
село Бородино	568	263	305	46,3	53,7
село Нижние Отрожки	118	65	53	55,1	44,9
село Просторное	635	294	341	46,3	53,7
село Славянское	42	18	24	42,9	57,1
село Стефановка	384	185	199	48,2	51,8
Роскошненское сельское поселение	1186	587	599	49,5	50,5
село Зерновое	627	319	308	50,9	49,1
село Роскошное	559	268	291	47,9	52,1
Рощинское сельское поселение	2191	993	1198	45,3	54,7
село Ближнегородское	584	264	320	45,2	54,8
село Краснодольное	321	121	200	37,7	62,3
село Озерное	44	25	19	56,8	43,2
село Рощино	928	439	489	47,3	52,7
село Серноводское	314	144	170	45,9	54,1
Светловское сельское поселение	1698	773	925	45,5	54,5
село Благодатное	90	42	48	46,7	53,3
село Светлое	1608	731	877	45,5	54,5
Стальненское сельское поселение	2742	1308	1434	47,7	52,3
село Многоводное	486	240	246	49,4	50,6
село Новоконстантиновка	111	51	60	45,9	54,1
село Новопавловка	351	169	182	48,1	51,9
село Новофедоровка	165	82	83	49,7	50,3
село Озерки	321	158	163	49,2	50,8
село Прозрачное	-	-	-	-	-
село Родное	183	88	95	48,1	51,9
село Стальное	1125	520	605	46,2	53,8
Табачненское сельское поселение	1801	872	929	48,4	51,6
село Новосельцево	433	201	232	46,4	53,6
село Табачное	1287	630	657	49,0	51,0
село Федоровка	15	9	6	60,0	40,0

	Мужчины и женщины	Мужчины	Женщины	В общей численности населения, процентов	
				мужчины	женщины
село Хлебное	66	32	34	48,5	51,5
Целинное сельское поселение	1399	681	718	48,7	51,3
село Колоски	327	156	171	47,7	52,3
село Томашовка	172	96	76	55,8	44,2
село Целинное	900	429	471	47,7	52,3
Чайкинское сельское поселение	1058	509	549	48,1	51,9
село Мысовое	47	28	19	59,6	40,4
село Чайкино	1011	481	530	47,6	52,4
Ярковское сельское поселение	2047	948	1099	46,3	53,7
село Яркое	1807	829	978	45,9	54,1
село Ястребцы	240	119	121	49,6	50,4
Яркополенское сельское поселение	2023	973	1050	48,1	51,9
поселок Дубровка	40	19	21	47,5	52,5
село Арбузовка	95	40	55	42,1	57,9
село Веселое	203	94	109	46,3	53,7
село Находка	322	162	160	50,3	49,7
село Отрадное	86	36	50	41,9	58,1
село Славянка	110	56	54	50,9	49,1
село Тимирязево	219	111	108	50,7	49,3
село Яркое Поле	948	455	493	48,0	52,0
Яснополянское сельское поселение	859	415	444	48,3	51,7
поселок Володино	-	-	-	-	-
село Рюмшино	136	66	70	48,5	51,5
село Яснополянское	723	349	374	48,3	51,7
Кировский муниципальный район	50834	23941	26893	47,1	52,9
Городское население	9277	4267	5010	46,0	54,0
Сельское население	41557	19674	21883	47,3	52,7
Городское поселение Старый Крым - городское население - г. Старый Крым	9277	4267	5010	46,0	54,0
Абрикосовское сельское поселение	2173	1048	1125	48,2	51,8
село Абрикосовка	1079	501	578	46,4	53,6
село Бабенково	519	250	269	48,2	51,8
село Кринички	478	249	229	52,1	47,9
село Матросовка	97	48	49	49,5	50,5
Владиславовское сельское поселение	3318	1617	1701	48,7	51,3
село Владиславовка	3318	1617	1701	48,7	51,3
Журавское сельское поселение	4398	2106	2292	47,9	52,1
село Видное	-	-	-	-	-
село Журавки	2666	1258	1408	47,2	52,8
село Маковское	250	115	135	46,0	54,0
село Новопокровка	1350	662	688	49,0	51,0
село Тутовка	132	71	61	53,8	46,2
Золотополенское сельское поселение	3153	1441	1712	45,7	54,3



	Мужчины и женщины	Мужчины	Женщины	В общей численности населения, процентов	
				мужчины	женщины
село Возрождение	610	288	322	47,2	52,8
село Золотое Поле	2543	1153	1390	45,3	54,7
Кировское сельское поселение	6883	3131	3752	45,5	54,5
пгт Кировское (цпр)	6883	3131	3752	45,5	54,5
Львовское сельское поселение	2232	1088	1144	48,7	51,3
село Добролюбовка	263	134	129	51,0	49,0
село Долинное	123	63	60	51,2	48,8
село Львовское	1605	763	842	47,5	52,5
село Пруды	241	128	113	53,1	46,9
Партизанское сельское поселение	1543	743	800	48,2	51,8
село Партизаны	1487	712	775	47,9	52,1
село Спасовка	56	31	25	55,4	44,6
Первомайское сельское поселение	5434	2598	2836	47,8	52,2
село Жемчужина Крыма	265	115	150	43,4	56,6
село Изобильное	233	114	119	48,9	51,1
село Изюмовка	1128	544	584	48,2	51,8
село Ключевое	78	44	34	56,4	43,6
село Отважное	486	228	258	46,9	53,1
село Первомайское	2880	1383	1497	48,0	52,0
село Садовое	364	170	194	46,7	53,3
Приветненское сельское поселение	2768	1329	1439	48,0	52,0
село Айвазовское	176	91	85	51,7	48,3
село Приветное	2592	1238	1354	47,8	52,2
Синицынское сельское поселение	1610	771	839	47,9	52,1
село Васильковское	281	142	139	50,5	49,5
село Красновка	187	92	95	49,2	50,8
село Синицыно	1142	537	605	47,0	53,0
Токаревское сельское поселение	1721	823	898	47,8	52,2
село Токарево	831	399	432	48,0	52,0
село Шубино	890	424	466	47,6	52,4
Яркополенское сельское поселение	6324	2979	3345	47,1	52,9
село Красносельское	443	221	222	49,9	50,1
село Нововедоровка	54	26	28	48,1	51,9
село Ореховка	318	158	160	49,7	50,3
село Софиевка	10	7	3	70,0	30,0
село Трудолюбовка	585	298	287	50,9	49,1
село Яркое Поле	4914	2269	2645	46,2	53,8
Красногвардейский муниципальный район - сельское население	83135	38737	44398	46,6	53,4
Александровское сельское поселение	2205	1012	1193	45,9	54,1
село Александровка	1301	604	697	46,4	53,6
село Краснодарка	422	183	239	43,4	56,6
село Тимашовка	482	225	257	46,7	53,3

Продолжение таблицы 1.1

	Мужчины и женщины	Мужчины	Женщины	В общей численности населения, процентов	
				мужчины	женщины
Амурское сельское поселение	4311	2100	2211	48,7	51,3
село Амурское	2687	1293	1394	48,1	51,9
село Искра	143	65	78	45,5	54,5
село Новоалексеевка	630	317	313	50,3	49,7
село Новозуевка	501	258	243	51,5	48,5
село Новоивановка	141	74	67	52,5	47,5
село Цветково	209	93	116	44,5	55,5
Восходненское сельское поселение	7233	3342	3891	46,2	53,8
село Владимирово	75	35	40	46,7	53,3
село Восход	4808	2180	2628	45,3	54,7
село Доходное	155	76	79	49,0	51,0
село Заря	175	75	100	42,9	57,1
село Знаменка	474	237	237	50,0	50,0
село Климово	638	305	333	47,8	52,2
село Нахимово	90	45	45	50,0	50,0
село Новосельцы	269	134	135	49,8	50,2
село Плодородное	300	135	165	45,0	55,0
село Чапаево	249	120	129	48,2	51,8
Зерновское сельское поселение	1230	592	638	48,1	51,9
село Зерновое	1023	494	529	48,3	51,7
село Новоекатериновка	207	98	109	47,3	52,7
Калининское сельское поселение	2259	1064	1195	47,1	52,9
село Вишняковка	308	135	173	43,8	56,2
село Калинино	1120	522	598	46,6	53,4
село Коммунары	598	291	307	48,7	51,3
село Победино	233	116	117	49,8	50,2
Клепининское сельское поселение	2986	1364	1622	45,7	54,3
село Карповка	867	401	466	46,3	53,7
село Клепинино	1966	897	1069	45,6	54,4
село Ястребовка	153	66	87	43,1	56,9
Колодезянское сельское поселение	1411	662	749	46,9	53,1
село Докучаево	277	135	142	48,7	51,3
село Колодезное	997	463	534	46,4	53,6
село Пологи	137	64	73	46,7	53,3
Котельниковское сельское поселение	2070	1008	1062	48,7	51,3
село Дубровское	672	331	341	49,3	50,7
село Котельниково	1373	663	710	48,3	51,7
село Машино	25	14	11	56,0	44,0
Красногвардейское сельское поселение	11874	5420	6454	45,6	54,4
пгт Красногвардейское (цмр)	11134	5067	6067	45,5	54,5
поселок Видное	740	353	387	47,7	52,3
Краснознаменское сельское поселение	2520	1182	1338	46,9	53,1

	Мужчины и женщины	Мужчины	Женщины	В общей численности населения, процентов	
				мужчины	женщины
село Краснознаменка	1201	547	654	45,5	54,5
село Радужное	2	1	1	50,0	50,0
село Рогово	230	113	117	49,1	50,9
село Симоненко	126	66	60	52,4	47,6
село Тимошенко	589	280	309	47,5	52,5
село Тракторное	372	175	197	47,0	53,0
Ленинское сельское поселение	2051	945	1106	46,1	53,9
село Звездное	219	103	116	47,0	53,0
село Ленинское	1725	788	937	45,7	54,3
село Прямое	107	54	53	50,5	49,5
Марьяновское сельское поселение	3327	1584	1743	47,6	52,4
село Марьяновка	2494	1172	1322	47,0	53,0
село Ульяновка	219	101	118	46,1	53,9
село Щербаково	614	311	303	50,7	49,3
Найденовское сельское поселение	1411	632	779	44,8	55,2
село Золотое	48	24	24	50,0	50,0
село Найденовка	1310	583	727	44,5	55,5
село Орловка	53	25	28	47,2	52,8
Новопокровское сельское поселение	3121	1530	1591	49,0	51,0
село Красная Долина	59	28	31	47,5	52,5
село Мироновка	102	52	50	51,0	49,0
село Мускатное	1333	662	671	49,7	50,3
село Невское	251	127	124	50,6	49,4
село Новодолинка	13	4	9	30,8	69,2
село Новопокровка	1212	580	632	47,9	52,1
село Проточное	151	77	74	51,0	49,0
Октябрьское сельское поселение	10218	4689	5529	45,9	54,1
пгт Октябрьское	10218	4689	5529	45,9	54,1
Петровское сельское поселение	11864	5491	6373	46,3	53,7
село Ближнее	963	446	517	46,3	53,7
село Известковое	274	126	148	46,0	54,0
село Красная Поляна	828	399	429	48,2	51,8
село Кремневка	624	292	332	46,8	53,2
село Миролубовка	771	349	422	45,3	54,7
село Новозостония	1027	489	538	47,6	52,4
село Петровка	6714	3092	3622	46,1	53,9
село Пушкино	663	298	365	44,9	55,1
Полтавское сельское поселение	2639	1243	1396	47,1	52,9
село Комаровка	660	307	353	46,5	53,5
село Курганное	42	24	18	57,1	42,9
село Полтавка	1937	912	1025	47,1	52,9
Пятихатское сельское поселение	2846	1328	1518	46,7	53,3

	Мужчины и женщины	Мужчины	Женщины	В общей численности населения, процентов	
				мужчины	женщины
село Азов	94	38	56	40,4	59,6
село Заречное	171	73	98	42,7	57,3
село Менделеево	205	91	114	44,4	55,6
село Пятихатка	2375	1125	1250	47,4	52,6
село Салгирка	1	1	-	100,0	-
село Холмовое	-	-	-	-	-
Ровновское сельское поселение	3330	1542	1788	46,3	53,7
село Молочное	550	287	263	52,2	47,8
село Некрасово	1026	435	591	42,4	57,6
село Новоникольское	355	173	182	48,7	51,3
село Ровное	1399	647	752	46,2	53,8
Янтарненское сельское поселение	4229	2007	2222	47,5	52,5
село Григорьевка	288	144	144	50,0	50,0
село Красный Партизан	677	334	343	49,3	50,7
село Удачное	896	416	480	46,4	53,6
село Янтарное	2368	1113	1255	47,0	53,0
Красноперекопский муниципальный район - сельское население	24738	11862	12876	48,0	52,0
Братское сельское поселение	1560	753	807	48,3	51,7
село Братское	1005	494	511	49,2	50,8
село Полтавское	413	192	221	46,5	53,5
село Сватово	142	67	75	47,2	52,8
Вишневское сельское поселение	1922	928	994	48,3	51,7
село Вишневка	995	484	511	48,6	51,4
село Зеленая Нива	584	284	300	48,6	51,4
село Крепкое	311	145	166	46,6	53,4
село Уткино	32	15	17	46,9	53,1
Воинское сельское поселение	4812	2328	2484	48,4	51,6
село Воинка	4089	1991	2098	48,7	51,3
село Источное	723	337	386	46,6	53,4
Ильинское сельское поселение	1691	773	918	45,7	54,3
село Воронцовка	239	110	129	46,0	54,0
село Ильинка	1140	519	621	45,5	54,5
село Курганное	72	29	43	40,3	59,7
село Трактовое	240	115	125	47,9	52,1
Ишунское сельское поселение	3413	1655	1758	48,5	51,5
село Ишунь	2913	1409	1504	48,4	51,6
село Новорыбацкое	105	47	58	44,8	55,2
село Пролетарка	166	85	81	51,2	48,8
село Танковое	229	114	115	49,8	50,2
Красноармейское сельское поселение	870	419	451	48,2	51,8
село Красноармейское	765	360	405	47,1	52,9
село Надеждино	88	48	40	54,5	45,5

	Мужчины и женщины	Мужчины	Женщины	В общей численности населения, процентов	
				мужчины	женщины
село Смушкино	17	11	6	64,7	35,3
Магазинское сельское поселение	1959	938	1021	47,9	52,1
село Богачевка	57	29	28	50,9	49,1
село Магазинка	1168	566	602	48,5	51,5
село Новоалександровка	225	107	118	47,6	52,4
село Новоивановка	509	236	273	46,4	53,6
Новопавловское сельское поселение	1885	934	951	49,5	50,5
село Долинка	582	291	291	50,0	50,0
село Новопавловка	874	447	427	51,1	48,9
село Привольное	429	196	233	45,7	54,3
Орловское сельское поселение	1546	712	834	46,1	53,9
село Знаменка	3	2	1	66,7	33,3
село Новониколаевка	432	197	235	45,6	54,4
село Орловское	1014	466	548	46,0	54,0
село Шатры	97	47	50	48,5	51,5
Почетненское сельское поселение	1740	837	903	48,1	51,9
село Почетное	1247	588	659	47,2	52,8
село Пятихатка	493	249	244	50,5	49,5
Совхозненское сельское поселение	2770	1310	1460	47,3	52,7
село Рисовое	528	263	265	49,8	50,2
село Совхозное	1330	630	700	47,4	52,6
село Таврическое	912	417	495	45,7	54,3
Филатовское сельское поселение	570	275	295	48,2	51,8
село Карпова Балка	54	30	24	55,6	44,4
село Филатовка	516	245	271	47,5	52,5
Ленинский муниципальный район	61143	28649	32494	46,9	53,1
Городское население	10620	4893	5727	46,1	53,9
Сельское население	50523	23756	26767	47,0	53,0
Городское поселение Щелкино - городское население - г. Щелкино	10620	4893	5727	46,1	53,9
Багеровское сельское поселение	4475	2054	2421	45,9	54,1
пгт Багерово	4315	1981	2334	45,9	54,1
село Ивановка	160	73	87	45,6	54,4
Батальненское сельское поселение	1467	699	768	47,6	52,4
село Батальное	1275	602	673	47,2	52,8
село Южное	79	36	43	45,6	54,4
село Ячменное	113	61	52	54,0	46,0
Белинское сельское поселение	980	474	506	48,4	51,6
село Белинское	368	184	184	50,0	50,0
село Верхнезаморское	86	44	42	51,2	48,8
село Золотое	140	75	65	53,6	46,4
село Нижнезаморское	92	45	47	48,9	51,1
село Новоотрадное	158	60	98	38,0	62,0

	Мужчины и женщины	Мужчины	Женщины	В общей численности населения, процентов	
				мужчины	женщины
село Станционное	136	66	70	48,5	51,5
Виноградненское сельское поселение	1132	542	590	47,9	52,1
село Виноградное	1044	500	544	47,9	52,1
село Романово	88	42	46	47,7	52,3
Войковское сельское поселение	5135	2430	2705	47,3	52,7
поселок Егорово	49	22	27	44,9	55,1
село Бондаренково	600	277	323	46,2	53,8
село Войково	4284	2035	2249	47,5	52,5
село Курортное	202	96	106	47,5	52,5
Глазовское сельское поселение	1322	615	707	46,5	53,5
село Глазовка	1018	461	557	45,3	54,7
село Осовины	235	122	113	51,9	48,1
село Юркино	69	32	37	46,4	53,6
Горностаевское сельское поселение	2134	992	1142	46,5	53,5
село Горностаевка	2134	992	1142	46,5	53,5
Заветненское сельское поселение	1464	670	794	45,8	54,2
село Заветное	1175	532	643	45,3	54,7
село Костырино	45	23	22	51,1	48,9
село Набережное	137	65	72	47,4	52,6
село Яковенково	107	50	57	46,7	53,3
Ильичевское сельское поселение	1860	884	976	47,5	52,5
село Ильичево	1860	884	976	47,5	52,5
Калиновское сельское поселение	2304	1099	1205	47,7	52,3
село Калиновка	2304	1099	1205	47,7	52,3
Кировское сельское поселение	1006	508	498	50,5	49,5
село Вулкановка	129	64	65	49,6	50,4
село Кирово	807	414	393	51,3	48,7
село Яркое	70	30	40	42,9	57,1
Красногорское сельское поселение	931	446	485	47,9	52,1
село Королево	104	52	52	50,0	50,0
село Красногорка	827	394	433	47,6	52,4
Лениново сельское поселение	7875	3584	4291	45,5	54,5
пгт Ленино (цмр)	7875	3584	4291	45,5	54,5
Ленинское сельское поселение	1880	872	1008	46,4	53,6
село Ленинское	1671	771	900	46,1	53,9
село Фонтан	209	101	108	48,3	51,7
Луговское сельское поселение	1035	512	523	49,5	50,5
село Ерофеево	129	66	63	51,2	48,8
село Луговое	906	446	460	49,2	50,8
Марфовское сельское поселение	748	328	420	43,9	56,1
село Марфовка	713	311	402	43,6	56,4
село Новоселовка	29	13	16	44,8	55,2

	Мужчины и женщины	Мужчины	Женщины	В общей численности населения, процентов	
				мужчины	женщины
село Прудниково	6	4	2	66,7	33,3
Марьевское сельское поселение	673	324	349	48,1	51,9
село Борисовка	10	7	3	70,0	30,0
село Вязниково	49	24	25	49,0	51,0
село Марьевка	591	282	309	47,7	52,3
село Пташкино	23	11	12	47,8	52,2
Мысовское сельское поселение	961	451	510	46,9	53,1
село Азовское	41	18	23	43,9	56,1
село Заводское	211	100	111	47,4	52,6
село Мысовое	429	196	233	45,7	54,3
село Семеновка	280	137	143	48,9	51,1
Новониколаевское сельское поселение	1172	558	614	47,6	52,4
село Новониколаевка	1172	558	614	47,6	52,4
Октябрьское сельское поселение	1417	690	727	48,7	51,3
село Октябрьское	1417	690	727	48,7	51,3
Останинское сельское поселение	1517	687	830	45,3	54,7
село Зеленый Яр	34	17	17	50,0	50,0
село Останино	1327	603	724	45,4	54,6
село Песочное	156	67	89	42,9	57,1
Приозерновское сельское поселение	3008	1446	1562	48,1	51,9
село Приозерное	3008	1446	1562	48,1	51,9
Семисотское сельское поселение	2169	1028	1141	47,4	52,6
село Каменское	254	124	130	48,8	51,2
село Львово	5	2	3	40,0	60,0
село Петрово	61	27	34	44,3	55,7
село Семисотка	1583	738	845	46,6	53,4
село Соляное	92	50	42	54,3	45,7
село Фронтное	174	87	87	50,0	50,0
Уваровское сельское поселение	856	411	445	48,0	52,0
село Уварово	856	411	445	48,0	52,0
Челядиновское сельское поселение	881	418	463	47,4	52,6
село Огоньки	96	51	45	53,1	46,9
село Челядиново	785	367	418	46,8	53,2
Чистопольское сельское поселение	2121	1034	1087	48,8	51,2
село Затишное	153	71	82	46,4	53,6
село Либкнехтовка	248	134	114	54,0	46,0
село Тасуново	14	9	5	64,3	35,7
село Чистополье	1706	820	886	48,1	51,9
Нижнегорский муниципальный район - сельское население	45092	21176	23916	47,0	53,0
Акимовское сельское поселение	1986	964	1022	48,5	51,5
село Акимовка	1312	642	670	48,9	51,1
село Двуречье	446	215	231	48,2	51,8

	Мужчины и женщины	Мужчины	Женщины	В общей численности населения, процентов	
				мужчины	женщины
село Лужки	228	107	121	46,9	53,1
Дрофинское сельское поселение	1524	740	784	48,6	51,4
село Дрофино	779	372	407	47,8	52,2
село Стрепетово	491	236	255	48,1	51,9
село Ястребки	254	132	122	52,0	48,0
Емельяновское сельское поселение	1373	629	744	45,8	54,2
село Емельяновка	1373	629	744	45,8	54,2
Желябовское сельское поселение	3244	1552	1692	47,8	52,2
село Желябовка	2669	1273	1396	47,7	52,3
село Ломоносово	575	279	296	48,5	51,5
Жемчужинское сельское поселение	1752	794	958	45,3	54,7
село Жемчужина	971	432	539	44,5	55,5
село Пены	390	178	212	45,6	54,4
село Приречное	391	184	207	47,1	52,9
Зоркинское сельское поселение	1436	700	736	48,7	51,3
село Зоркино	1099	532	567	48,4	51,6
село Межевое	120	60	60	50,0	50,0
село Нежинское	87	49	38	56,3	43,7
село Широкое	130	59	71	45,4	54,6
Ивановское сельское поселение	2010	960	1050	47,8	52,2
село Заречье	779	372	407	47,8	52,2
село Ивановка	400	181	219	45,2	54,8
село Тамбовка	719	345	374	48,0	52,0
село Тарасовка	112	62	50	55,4	44,6
Изобильненское сельское поселение	990	477	513	48,2	51,8
село Изобильное	990	477	513	48,2	51,8
Косточковское сельское поселение	1512	731	781	48,3	51,7
село Косточковка	892	427	465	47,9	52,1
село Фрунзе	620	304	316	49,0	51,0
Лиственское сельское поселение	1128	532	596	47,2	52,8
село Кирсановка	299	138	161	46,2	53,8
село Лиственное	549	258	291	47,0	53,0
село Цветущее	280	136	144	48,6	51,4
Митрофановское сельское поселение	3040	1486	1554	48,9	51,1
село Буревестник	311	153	158	49,2	50,8
село Митрофановка	1226	608	618	49,6	50,4
село Плодовое	551	269	282	48,8	51,2
село Разливы	556	273	283	49,1	50,9
село Червоное	396	183	213	46,2	53,8
Михайловское сельское поселение	3029	1412	1617	46,6	53,4
село Кунцево	365	186	179	51,0	49,0
село Михайловка	2241	1037	1204	46,3	53,7



	Мужчины и женщины	Мужчины	Женщины	В общей численности населения, процентов	
				мужчины	женщины
село Уютное	423	189	234	44,7	55,3
Нижегорское сельское поселение	10066	4486	5580	44,6	55,4
пгт Нижегорский (цмр)	8741	3871	4870	44,3	55,7
село Зеленое	941	437	504	46,4	53,6
село Линейное	384	178	206	46,4	53,6
Новогригорьевское сельское поселение	2191	1039	1152	47,4	52,6
село Владиславовка	839	397	442	47,3	52,7
село Коренное	350	177	173	50,6	49,4
село Новогригорьевка	1002	465	537	46,4	53,6
Охотское сельское поселение	1399	675	724	48,2	51,8
село Охотское	1328	640	688	48,2	51,8
село Родники	71	35	36	49,3	50,7
Пшениченское сельское поселение	1233	573	660	46,5	53,5
село Дворовое	20	12	8	60,0	40,0
село Любимовка	284	125	159	44,0	56,0
село Пшеничное	868	401	467	46,2	53,8
село Сливянка	61	35	26	57,4	42,6
Садовое сельское поселение	3053	1447	1606	47,4	52,6
село Кукурузное	66	37	29	56,1	43,9
село Садовое	2874	1355	1519	47,1	52,9
село Серово	113	55	58	48,7	51,3
Уваровское сельское поселение	2412	1150	1262	47,7	52,3
село Новоивановка	559	262	297	46,9	53,1
село Семенное	717	338	379	47,1	52,9
село Уваровка	1136	550	586	48,4	51,6
Чкаловское сельское поселение	1714	829	885	48,4	51,6
село Великоселье	346	158	188	45,7	54,3
село Заливное	72	37	35	51,4	48,6
село Коврово	54	28	26	51,9	48,1
село Луговое	102	52	50	51,0	49,0
село Степановка	42	19	23	45,2	54,8
село Чкалово	1098	535	563	48,7	51,3
Первомайский муниципальный район - сельское население	32789	15462	17327	47,2	52,8
Абрикосовское сельское поселение	777	360	417	46,3	53,7
село Абрикосово	777	360	417	46,3	53,7
Алексеевское сельское поселение	945	434	511	45,9	54,1
село Алексеевка	913	420	493	46,0	54,0
село Привольное	32	14	18	43,7	56,3
Войковское сельское поселение	2028	978	1050	48,2	51,8
село Войково	1694	811	883	47,9	52,1
село Дмитровка	143	64	79	44,8	55,2
село Открытое	191	103	88	53,9	46,1

	Мужчины и женщины	Мужчины	Женщины	В общей численности населения, процентов	
				мужчины	женщины
Гвардейское сельское поселение	1384	652	732	47,1	52,9
село Братское	345	165	180	47,8	52,2
село Гвардейское	772	365	407	47,3	52,7
село Еленовка	267	122	145	45,7	54,3
Гришинское сельское поселение	2366	1122	1244	47,4	52,6
село Выпасное	119	59	60	49,6	50,4
село Гришино	1755	822	933	46,8	53,2
село Фрунзе	492	241	251	49,0	51,0
Калининское сельское поселение	1827	892	935	48,8	51,2
село Калинино	1640	797	843	48,6	51,4
село Левитановка	187	95	92	50,8	49,2
Кормовское сельское поселение	1606	734	872	45,7	54,3
село Кормовое	1360	614	746	45,1	54,9
село Тихоновка	201	95	106	47,3	52,7
село Чапаево	45	25	20	55,6	44,4
Крестьяновское сельское поселение	1834	884	950	48,2	51,8
село Крестьяновка	1450	694	756	47,9	52,1
село Новая Деревня	384	190	194	49,5	50,5
Октябрьское сельское поселение	1363	669	694	49,1	50,9
село Каменка	171	81	90	47,4	52,6
село Октябрьское	1192	588	604	49,3	50,7
Островское сельское поселение	1737	809	928	46,6	53,4
село Мельничное	297	133	164	44,8	55,2
село Островское	1123	522	601	46,5	53,5
село Снегиревка	317	154	163	48,6	51,4
Первомайское сельское поселение	9272	4283	4989	46,2	53,8
пгт Первомайское (цпр)	8470	3908	4562	46,1	53,9
село Макаровка	28	17	11	60,7	39,3
село Пшеничное	428	197	231	46,0	54,0
село Упорное	346	161	185	46,5	53,5
Правдовское сельское поселение	1916	918	998	47,9	52,1
село Арбузово	165	86	79	52,1	47,9
село Матвеевка	277	127	150	45,8	54,2
село Правда	1474	705	769	47,8	52,2
Сарыбашское сельское поселение	833	421	412	50,5	49,5
село Сары-Баш	833	421	412	50,5	49,5
Стахановское сельское поселение	857	396	461	46,2	53,8
село Дальнее	-	-	-	-	-
село Стахановка	857	396	461	46,2	53,8
Степновское сельское поселение	1632	767	865	47,0	53,0
село Крыловка	171	83	88	48,5	51,5
село Степное	1461	684	777	46,8	53,2

	Мужчины и женщины	Мужчины	Женщины	В общей численности населения, процентов	
				мужчины	женщины
Сусанинское сельское поселение	1034	472	562	45,6	54,4
село Панфиловка	135	64	71	47,4	52,6
село Ровное	99	48	51	48,5	51,5
село Сусанино	800	360	440	45,0	55,0
Черновское сельское поселение	1378	671	707	48,7	51,3
село Каштановка	332	175	157	52,7	47,3
село Свердловское	203	99	104	48,8	51,2
село Черново	843	397	446	47,1	52,9
Раздольненский муниципальный район - сельское население	30633	14381	16252	46,9	53,1
Березовское сельское поселение	1939	924	1015	47,7	52,3
село Березовка	1308	612	696	46,8	53,2
село Нива	591	300	291	50,8	49,2
село Ульяновка	40	12	28	30,0	70,0
Ботаническое сельское поселение	2596	1218	1378	46,9	53,1
село Ботаническое	1661	785	876	47,3	52,7
село Кумово	910	420	490	46,2	53,8
село Червоное	25	13	12	52,0	48,0
Зиминское сельское поселение	1602	790	812	49,3	50,7
село Воронки	91	49	42	53,8	46,2
село Зимино	1000	475	525	47,5	52,5
село Красноармейское	409	215	194	52,6	47,4
село Овражное	102	51	51	50,0	50,0
Ковыльновское сельское поселение	2260	1072	1188	47,4	52,6
село Ветрянка	104	53	51	51,0	49,0
село Волочаевка	279	139	140	49,8	50,2
село Ковыльное	783	358	425	45,7	54,3
село Молочное	36	20	16	55,6	44,4
село Сенокосное	1058	502	556	47,4	52,6
Кукушкинское сельское поселение	1542	742	800	48,1	51,9
село Кукушкино	1006	475	531	47,2	52,8
село Огни	536	267	269	49,8	50,2
Новоселовское сельское поселение	3225	1534	1691	47,6	52,4
пгт Новоселовское	3179	1511	1668	47,5	52,5
село Северное	46	23	23	50,0	50,0
Раздольненское сельское поселение	7352	3338	4014	45,4	54,6
пгт Раздольное (цпр)	7352	3338	4014	45,4	54,6
Ручьевское сельское поселение	2138	1001	1137	46,8	53,2
село Камышное	345	163	182	47,2	52,8
село Коммунарное	16	7	9	43,7	56,3
село Максимовка	174	78	96	44,8	55,2
село Огородное	140	66	74	47,1	52,9
село Ручьи	1047	485	562	46,3	53,7

	Мужчины и женщины	Мужчины	Женщины	В общей численности населения, процентов	
				мужчины	женщины
село Федоровка	416	202	214	48,6	51,4
Серебрянское сельское поселение	2001	968	1033	48,4	51,6
село Бахчевка	46	22	24	47,8	52,2
село Каштановка	43	20	23	46,5	53,5
село Орловка	787	371	416	47,1	52,9
село Серебрянка	833	404	429	48,5	51,5
село Соколы	168	87	81	51,8	48,2
село Чехово	124	64	60	51,6	48,4
Славновское сельское поселение	1694	780	914	46,0	54,0
село Котовское	499	241	258	48,3	51,7
село Рылеевка	137	66	71	48,2	51,8
село Славное	914	409	505	44,7	55,3
село Стерегущее	144	64	80	44,4	55,6
Славянское сельское поселение	1469	723	746	49,2	50,8
село Аврора	275	139	136	50,5	49,5
село Славянское	1194	584	610	48,9	51,1
Чернышевское сельское поселение	2815	1291	1524	45,9	54,1
село Кропоткино	882	411	471	46,6	53,4
село Портовое	67	31	36	46,3	53,7
село Чернышево	1866	849	1017	45,5	54,5
Сакский муниципальный район - сельское население	76489	36072	40417	47,2	52,8
Вересаевское сельское поселение	2354	1112	1242	47,2	52,8
село Вересаево	1708	793	915	46,4	53,6
село Глинка	646	319	327	49,4	50,6
Веселовское сельское поселение	2443	1171	1272	47,9	52,1
село Веселовка	1390	670	720	48,2	51,8
село Властное	3	1	2	33,3	66,7
село Наташино	979	463	516	47,3	52,7
село Порфирьевка	71	37	34	52,1	47,9
Виноградовское сельское поселение	908	426	482	46,9	53,1
село Ветровка	27	12	15	44,4	55,6
село Виноградово	881	414	467	47,0	53,0
Воробьевское сельское поселение	1553	754	799	48,6	51,4
село Воробьево	1085	525	560	48,4	51,6
село Фурманово	97	50	47	51,5	48,5
село Шаумян	17	9	8	52,9	47,1
село Шишкино	354	170	184	48,0	52,0
Геройское сельское поселение	2308	1090	1218	47,2	52,8
село Геройское	1740	815	925	46,8	53,2
село Яркое	568	275	293	48,4	51,6
Добрушинское сельское поселение	2178	1050	1128	48,2	51,8
село Добрушино	1213	602	611	49,6	50,4

	Мужчины и женщины	Мужчины	Женщины	В общей численности населения, процентов	
				мужчины	женщины
село Елизаветово	726	337	389	46,4	53,6
село Известковое	88	40	48	45,5	54,5
село Солдатское	73	37	36	50,7	49,3
село Шалаши	78	34	44	43,6	56,4
Зерновское сельское поселение	1237	578	659	46,7	53,3
село Зерновое	944	442	502	46,8	53,2
село Низинное	293	136	157	46,4	53,6
Ивановское сельское поселение	2104	1018	1086	48,4	51,6
село Жаворонки	49	27	22	55,1	44,9
село Ивановка	2055	991	1064	48,2	51,8
Кольцовское сельское поселение	1326	623	703	47,0	53,0
село Кольцово	797	353	444	44,3	55,7
село Нива	368	183	185	49,7	50,3
село Огневое	161	87	74	54,0	46,0
Крайненское сельское поселение	2456	1182	1274	48,1	51,9
село Вершинное	158	75	83	47,5	52,5
село Крайнее	875	436	439	49,8	50,2
село Трудовое	1423	671	752	47,2	52,8
Крымское сельское поселение	2436	1151	1285	47,2	52,8
село Валентиново	253	115	138	45,5	54,5
село Игоревка	-	-	-	-	-
село Крымское	1822	863	959	47,4	52,6
село Степное	361	173	188	47,9	52,1
Лесновское сельское поселение	5381	2561	2820	47,6	52,4
село Владимировка	1261	593	668	47,0	53,0
село Гаршино	552	273	279	49,5	50,5
село Куликовка	421	193	228	45,8	54,2
село Лесновка	2476	1188	1288	48,0	52,0
село Прибрежное	671	314	357	46,8	53,2
Митяевское сельское поселение	5781	2665	3116	46,1	53,9
село Долинка	733	356	377	48,6	51,4
село Журавли	1475	679	796	46,0	54,0
село Листовое	301	144	157	47,8	52,2
село Митяево	1915	863	1052	45,1	54,9
село Шелковичное	1357	623	734	45,9	54,1
Молочненское сельское поселение	3307	1547	1760	46,8	53,2
село Абрикосовка	506	231	275	45,7	54,3
село Витино	627	309	318	49,3	50,7
село Молочное	2174	1007	1167	46,3	53,7
Новофедоровское сельское поселение	5610	2638	2972	47,0	53,0
пгт Новофедоровка	5610	2638	2972	47,0	53,0
Ореховское сельское поселение	8583	3985	4598	46,4	53,6

Продолжение таблицы 1.1

	Мужчины и женщины	Мужчины	Женщины	В общей численности населения, процентов	
				мужчины	женщины
село Михайловка	3325	1555	1770	46,8	53,2
село Орехово	3049	1404	1645	46,0	54,0
село Чеботарка	202	87	115	43,1	56,9
село Червоное	2007	939	1068	46,8	53,2
Охотниковское сельское поселение	3547	1680	1867	47,4	52,6
поселок Рунное	375	170	205	45,3	54,7
село Громовка	11	4	7	36,4	63,6
село Карьерное	994	484	510	48,7	51,3
село Наумовка	96	46	50	47,9	52,1
село Орлянка	521	251	270	48,2	51,8
село Охотниково	1550	725	825	46,8	53,2
Ромашкинское сельское поселение	2543	1167	1376	45,9	54,1
село Колоски	1116	511	605	45,8	54,2
село Ромашкино	1427	656	771	46,0	54,0
Сизовское сельское поселение	3033	1492	1541	49,2	50,8
село Водопойное	288	144	144	50,0	50,0
село Ильинка	816	397	419	48,7	51,3
село Луговое	115	61	54	53,0	47,0
село Сизовка	1814	890	924	49,1	50,9
Столбовское сельское поселение	1296	611	685	47,1	52,9
село Лушино	214	108	106	50,5	49,5
село Столбовое	1082	503	579	46,5	53,5
Суворовское сельское поселение	6188	2979	3209	48,1	51,9
село Великое	438	214	224	48,9	51,1
село Желтокаменка	428	207	221	48,4	51,6
село Каменоломня	1804	848	956	47,0	53,0
село Лиманное	172	89	83	51,7	48,3
село Победное	61	29	32	47,5	52,5
село Суворовское	3200	1548	1652	48,4	51,6
село Туннельное	85	44	41	51,8	48,2
Уютненское сельское поселение	4735	2177	2558	46,0	54,0
село Уютное	4735	2177	2558	46,0	54,0
Фрунзенское сельское поселение	3044	1418	1626	46,6	53,4
село Фрунзе	3044	1418	1626	46,6	53,4
Штормовское сельское поселение	2138	997	1141	46,6	53,4
село Крыловка	57	28	29	49,1	50,9
село Поповка	292	135	157	46,2	53,8
село Приветное	472	229	243	48,5	51,5
село Хуторок	193	89	104	46,1	53,9
село Штормовое	1124	516	608	45,9	54,1
Симферопольский муниципальный район - сельское население	152091	71289	80802	46,9	53,1
Гвардейское сельское поселение	20779	9651	11128	46,4	53,6

	Мужчины и женщины	Мужчины	Женщины	В общей численности населения, процентов	
				мужчины	женщины
пгт Гвардейское	12589	5811	6778	46,2	53,8
село Красная Зорька	2777	1326	1451	47,7	52,3
село Маленькое	1546	706	840	45,7	54,3
село Новый Сад	386	164	222	42,5	57,5
село Софиевка	3481	1644	1837	47,2	52,8
Добровское сельское поселение	18321	8752	9569	47,8	52,2
село Андрусово	886	427	459	48,2	51,8
село Доброе	2976	1394	1582	46,8	53,2
село Заречное	2022	946	1076	46,8	53,2
село Краснолесье	1061	510	551	48,1	51,9
село Лозовое	1889	906	983	48,0	52,0
село Мраморное	158	79	79	50,0	50,0
село Перевальное	3426	1661	1765	48,5	51,5
село Петропавловка	91	38	53	41,8	58,2
село Пионерское	5534	2650	2884	47,9	52,1
село Привольное	13	6	7	46,2	53,8
село Ферманово	155	82	73	52,9	47,1
село Чайковское	110	53	57	48,2	51,8
Донское сельское поселение	3941	1875	2066	47,6	52,4
поселок Давыдово	7	3	4	42,9	57,1
село Верхнекурбанное	634	314	320	49,5	50,5
село Дмитрово	265	121	144	45,7	54,3
село Донское	1997	939	1058	47,0	53,0
село Кленовка	927	441	486	47,6	52,4
село Нижнекурбанное	74	38	36	51,4	48,6
село Спокойное	37	19	18	51,4	48,6
Журавлевское сельское поселение	1813	865	948	47,7	52,3
село Журавлевка	1368	657	711	48,0	52,0
село Сторожевое	202	94	108	46,5	53,5
село Сумское	243	114	129	46,9	53,1
Кольчугинское сельское поселение	5925	2738	3187	46,2	53,8
село Кольчугино	3992	1840	2152	46,1	53,9
село Прудовое	1009	467	542	46,3	53,7
село Равнополье	924	431	493	46,6	53,4
Мазанское сельское поселение	3804	1769	2035	46,5	53,5
село Красновка	608	280	328	46,1	53,9
село Лесноселье	480	233	247	48,5	51,5
село Мазанка	2564	1185	1379	46,2	53,8
село Опушки	86	43	43	50,0	50,0
село Соловьевка	66	28	38	42,4	57,6
Мирновское сельское поселение	11369	5148	6221	45,3	54,7
село Белоглинка	1989	905	1084	45,5	54,5

	Мужчины и женщины	Мужчины	Женщины	В общей численности населения, процентов	
				мужчины	женщины
село Грушевое	96	41	55	42,7	57,3
село Мирное	9284	4202	5082	45,3	54,7
Молодежненское сельское поселение	8612	3905	4707	45,3	54,7
пгт Молодежное	7597	3439	4158	45,3	54,7
село Солнечное	1015	466	549	45,9	54,1
Николаевское сельское поселение	6948	3275	3673	47,1	52,9
пгт Николаевка	2817	1286	1531	45,7	54,3
село Александровка	52	29	23	55,8	44,2
село Винницкое	1048	502	546	47,9	52,1
село Ключевое	255	119	136	46,7	53,3
село Петровка	72	43	29	59,7	40,3
село Раздолье	949	455	494	47,9	52,1
село Тепловка	1755	841	914	47,9	52,1
Новоандреевское сельское поселение	3132	1459	1673	46,6	53,4
село Новоандреевка	2778	1291	1487	46,5	53,5
село Сухоречье	58	24	34	41,4	58,6
село Харитоновка	296	144	152	48,6	51,4
Новоселовское сельское поселение	1420	678	742	47,7	52,3
село Новоселовка	1420	678	742	47,7	52,3
Первомайское сельское поселение	4241	1996	2245	47,1	52,9
село Красное	943	440	503	46,7	53,3
село Первомайское	2247	1058	1189	47,1	52,9
село Чайкино	1051	498	553	47,4	52,6
Перовское сельское поселение	16451	7668	8783	46,6	53,4
село Веселое	137	67	70	48,9	51,1
село Дубки	2256	1072	1184	47,5	52,5
село Залесье	1063	490	573	46,1	53,9
село Каштановое	1028	465	563	45,2	54,8
село Кизилровка	680	325	355	47,8	52,2
село Клиновка	116	60	56	51,7	48,3
село Ключи	323	155	168	48,0	52,0
село Константиновка	1354	649	705	47,9	52,1
село Молочное	330	159	171	48,2	51,8
село Новониколаевка	375	174	201	46,4	53,6
село Обрыв	80	48	32	60,0	40,0
село Партизанское	2079	969	1110	46,6	53,4
село Перово	3890	1729	2161	44,4	55,6
село Теплое	20	9	11	45,0	55,0
село Топольное	181	81	100	44,8	55,2
село Украинка	2539	1216	1323	47,9	52,1
Пожарское сельское поселение	3924	1868	2056	47,6	52,4
село Водное	875	421	454	48,1	51,9



	Мужчины и женщины	Мужчины	Женщины	В общей численности населения, процентов	
				мужчины	женщины
село Демьяновка	382	177	205	46,3	53,7
село Лекарственное	1241	602	639	48,5	51,5
село Пожарское	1426	668	758	46,8	53,2
Родниковское сельское поселение	5456	2637	2819	48,3	51,7
село Аркадьевка	512	253	259	49,4	50,6
село Кубанское	136	68	68	50,0	50,0
село Курганное	651	302	349	46,4	53,6
село Новый Мир	421	198	223	47,0	53,0
село Родниковое	3492	1699	1793	48,7	51,3
село Шафранное	244	117	127	48,0	52,0
Скворцовское сельское поселение	3288	1544	1744	47,0	53,0
село Колодезное	505	236	269	46,7	53,3
село Межгорное	48	26	22	54,2	45,8
село Передовое	218	108	110	49,5	50,5
село Скворцово	2517	1174	1343	46,6	53,4
Трудовское сельское поселение	9028	4363	4665	48,3	51,7
поселок Айкаван	692	344	348	49,7	50,3
село Акрополис	465	232	233	49,9	50,1
село Ана-Юрт	243	118	125	48,6	51,4
село Денисовка	972	485	487	49,9	50,1
село Дружное	169	91	78	53,8	46,2
село Ивановка	899	434	465	48,3	51,7
село Лазаревка	78	32	46	41,0	59,0
село Строгоновка	3337	1618	1719	48,5	51,5
село Трудовое	2173	1009	1164	46,4	53,6
Укромновское сельское поселение	5676	2672	3004	47,1	52,9
село Совхозное	1109	527	582	47,5	52,5
село Укромное	4567	2145	2422	47,0	53,0
Урожайновское сельское поселение	3447	1624	1823	47,1	52,9
село Живописное	97	56	41	57,7	42,3
село Урожайное	3350	1568	1782	46,8	53,2
Чистенское сельское поселение	10641	5025	5616	47,2	52,8
село Камышинка	127	57	70	44,9	55,1
село Левадки	1036	503	533	48,6	51,4
село Новозбурьевка	407	185	222	45,5	54,5
село Трехпрудное	925	445	480	48,1	51,9
село Трудолюбово	339	152	187	44,8	55,2
село Фонтаны	2681	1309	1372	48,8	51,2
село Чистенькое	5126	2374	2752	46,3	53,7
Широковское сельское поселение	1917	895	1022	46,7	53,3
село Дивное	51	28	23	54,9	45,1
село Куприно	200	104	96	52,0	48,0

	Мужчины и женщины	Мужчины	Женщины	В общей численности населения, процентов	
				мужчины	женщины
село Пролетное	175	86	89	49,1	50,9
село Широкое	1491	677	814	45,4	54,6
Школьненское сельское поселение	1958	882	1076	45,0	55,0
поселок Школьное	1958	882	1076	45,0	55,0
Советский муниципальный район - сельское население	31898	15244	16654	47,8	52,2
Дмитровское сельское поселение	1316	621	695	47,2	52,8
село Дмитровка	947	442	505	46,7	53,3
село Ровенки	369	179	190	48,5	51,5
Заветненское сельское поселение	2156	1044	1112	48,4	51,6
село Заветное	1628	789	839	48,5	51,5
село Пчельники	528	255	273	48,3	51,7
Ильичевское сельское поселение	2465	1201	1264	48,7	51,3
село Восточное	592	304	288	51,4	48,6
село Георгиевка	-	-	-	-	-
село Дятловка	6	2	4	33,3	66,7
село Ильичево	938	455	483	48,5	51,5
село Надежда	466	216	250	46,4	53,6
село Речное	-	-	-	-	-
село Шахино	463	224	239	48,4	51,6
Красногвардейское сельское поселение	1904	933	971	49,0	51,0
село Красногвардейское	1441	704	737	48,9	51,1
село Лоховка	419	208	211	49,6	50,4
село Лучевое	44	21	23	47,7	52,3
Краснофлотское сельское поселение	2230	1084	1146	48,6	51,4
село Варваровка	595	288	307	48,4	51,6
село Краснофлотское	1143	557	586	48,7	51,3
село Лебединка	64	30	34	46,9	53,1
село Марково	428	209	219	48,8	51,2
Некрасовское сельское поселение	1601	766	835	47,8	52,2
село Некрасовка	1044	499	545	47,8	52,2
село Октябрьское	557	267	290	47,9	52,1
Прудовское сельское поселение	2343	1127	1216	48,1	51,9
село Привольное	467	227	240	48,6	51,4
село Пруды	1876	900	976	48,0	52,0
Пушкинское сельское поселение	1335	654	681	49,0	51,0
село Маковка	237	122	115	51,5	48,5
село Пушкино	1098	532	566	48,5	51,5
Советское сельское поселение	10324	4798	5526	46,5	53,5
пгт Советский (цмр)	10324	4798	5526	46,5	53,5
Урожайновское сельское поселение	1388	685	703	49,4	50,6
село Присивашное	269	135	134	50,2	49,8
село Урожайное	1119	550	569	49,2	50,8

	Мужчины и женщины	Мужчины	Женщины	В общей численности населения, процентов	
				мужчины	женщины
Чапаевское сельское поселение	2409	1200	1209	49,8	50,2
село Коломенское	197	97	100	49,2	50,8
село Николаевка	433	208	225	48,0	52,0
село Новоселовка	14	6	8	42,9	57,1
село Новый Мир	557	283	274	50,8	49,2
село Хлебное	278	132	146	47,5	52,5
село Чапаевка	930	474	456	51,0	49,0
Черноземненское сельское поселение	2427	1131	1296	46,6	53,4
село Алмазное	423	203	220	48,0	52,0
село Демьяновка	116	47	69	40,5	59,5
село Корнеевка	79	34	45	43,0	57,0
село Раздольное	1008	467	541	46,3	53,7
село Черноземное	801	380	421	47,4	52,6
Черноморский муниципальный район - сельское население	30500	14160	16340	46,4	53,6
Далековское сельское поселение	1806	805	1001	44,6	55,4
село Владимировка	262	120	142	45,8	54,2
село Далекое	782	336	446	43,0	57,0
село Журавлевка	145	64	81	44,1	55,9
село Зоряное	351	167	184	47,6	52,4
село Северное	266	118	148	44,4	55,6
Кировское сельское поселение	2412	1108	1304	45,9	54,1
поселок Низовка	78	36	42	46,2	53,8
село Дозорное	189	89	100	47,1	52,9
село Задорное	59	27	32	45,8	54,2
село Кировское	2086	956	1130	45,8	54,2
Краснополянское сельское поселение	1878	895	983	47,7	52,3
село Внуково	439	214	225	48,7	51,3
село Красная Поляна	1048	489	559	46,7	53,3
село Кузнецкое	391	192	199	49,1	50,9
Красноярское сельское поселение	830	398	432	48,0	52,0
село Красноярское	626	302	324	48,2	51,8
село Ленское	204	96	108	47,1	52,9
Медведевское сельское поселение	1715	792	923	46,2	53,8
поселок Озеровка	8	6	2	75,0	25,0
село Медведево	1707	786	921	46,0	54,0
Межводненское сельское поселение	2967	1378	1589	46,4	53,6
село Водопойное	462	226	236	48,9	51,1
село Зайцево	96	48	48	50,0	50,0
село Межводное	2087	956	1131	45,8	54,2
село Новоульяновка	239	111	128	46,4	53,6
село Снежное	83	37	46	44,6	55,4
Новоивановское сельское поселение	1106	510	596	46,1	53,9

	Мужчины и женщины	Мужчины	Женщины	В общей численности населения, процентов	
				мужчины	женщины
село Новоивановка	876	401	475	45,8	54,2
село Хмелево	230	109	121	47,4	52,6
Новосельское сельское поселение	2640	1225	1415	46,4	53,6
село Артемовка	216	101	115	46,8	53,2
село Новосельское	2424	1124	1300	46,4	53,6
Окуневское сельское поселение	1587	774	813	48,8	51,2
село Громово	321	154	167	48,0	52,0
село Знаменское	150	76	74	50,7	49,3
село Красносельское	505	239	266	47,3	52,7
село Марьино	89	42	47	47,2	52,8
село Окуновка	522	263	259	50,4	49,6
Оленевское сельское поселение	2292	1113	1179	48,6	51,4
село Калиновка	737	340	397	46,1	53,9
село Маяк	114	59	55	51,8	48,2
село Оленевка	1441	714	727	49,5	50,5
Черноморское сельское поселение	11267	5162	6105	45,8	54,2
пгт Черноморское (цмр)	11267	5162	6105	45,8	54,2
<b>г. Севастополь</b>	<b>393304</b>	<b>181735</b>	<b>211569</b>	<b>46,2</b>	<b>53,8</b>
Городское население	363134	167505	195629	46,1	53,9
Сельское население	30170	14230	15940	47,2	52,8
Андреевский муниципальный округ - сельское население	3216	1456	1760	45,3	54,7
село Андреевка	1498	653	845	43,6	56,4
село Солнечное	1718	803	915	46,7	53,3
Балаклавский муниципальный округ	27620	13009	14611	47,1	52,9
Городское население - Балаклава	18649	8771	9878	47,0	53,0
Сельское население	8971	4238	4733	47,2	52,8
1-ое отделение Золотой Балки	551	272	279	49,4	50,6
3-е отделение Золотой Балки	464	214	250	46,1	53,9
поселок Сахарная головка	4146	1951	2195	47,1	52,9
село Морозовка	44	26	18	59,1	40,9
село Оборонное	107	52	55	48,6	51,4
село Первомайское	937	427	510	45,6	54,4
село Флотское	172	90	82	52,3	47,7
село Хмельницкое	661	325	336	49,2	50,8
село Черноречье	354	168	186	47,5	52,5
село Штурмовое	1535	713	822	46,4	53,6
Верхнесадовский муниципальный округ - сельское население	5212	2457	2755	47,1	52,9
село Верхнесадовое	2331	1115	1216	47,8	52,2
село Дальнее	498	219	279	44,0	56,0
село Камышлы	60	30	30	50,0	50,0

	Мужчины и женщины	Мужчины	Женщины	В общей численности населения, процентов	
				мужчины	женщины
село Пироговка	324	164	160	50,6	49,4
село Поворотное	249	103	146	41,4	58,6
село Фронтное	1006	474	532	47,1	52,9
село Фруктовое	744	352	392	47,3	52,7
Гагаринский муниципальный округ - городское население	136010	63089	72921	46,4	53,6
г. Инкерман - городское население	10348	4774	5574	46,1	53,9
Качинский муниципальный округ	8303	3833	4470	46,2	53,8
Городское население - поселок Кача	4282	1943	2339	45,4	54,6
Сельское население	4021	1890	2131	47,0	53,0
село Вишнёвое	747	335	412	44,8	55,2
село Орловка	847	401	446	47,3	52,7
село Осипенко	476	214	262	45,0	55,0
село Полюшко	1951	940	1011	48,2	51,8
Ленинский муниципальный округ - городское население	106882	48670	58212	45,5	54,5
Нахимовский муниципальный округ - городское население	86963	40258	46705	46,3	53,7
Орлиновский муниципальный округ - сельское население	6205	2960	3245	47,7	52,3
село Гончарное	591	292	299	49,4	50,6
село Кизиловое	44	20	24	45,5	54,5
село Колхозное	5	3	2	60,0	40,0
село Новобобровка	247	120	127	48,6	51,4
село Озёрное	153	67	86	43,8	56,2
село Орлиное	2106	1012	1094	48,1	51,9
село Павловка	437	204	233	46,7	53,3
село Передовое	643	316	327	49,1	50,9
село Подгорное	47	25	22	53,2	46,8
село Резервное	119	53	66	44,5	55,5
село Родниковое	517	241	276	46,6	53,4
село Россошанка	129	59	70	45,7	54,3
село Тыловое	573	268	305	46,8	53,2
село Широкое	594	280	314	47,1	52,9
Терновский муниципальный округ - сельское население	2545	1229	1316	48,3	51,7
село Родное	702	357	345	50,9	49,1
село Терновка	1843	872	971	47,3	52,7

**1.2. Численность и соотношение городского и сельского населения  
по городским округам и муниципальным районам**

	Тыс. человек		В процентах к общей численности населения	
	городское население	сельское население	городское население	сельское население
<b>Крымский федеральный округ</b>	1323,1	961,7	57,9	42,1
<b>Республика Крым</b>	960,0	931,5	50,7	49,3
Городской округ Симферополь	332,3	20,1	94,3	5,7
Городской округ Алушта	29,1	23,2	55,6	44,4
Городской округ Армянск	22,0	2,4	90,1	9,9
Городской округ Джанкой	38,6	-	100	-
Городской округ Евпатория	105,7	13,5	88,6	11,4
Городской округ Керчь	147,0	-	100	-
Городской округ Красноперекопск	26,3	-	100	-
Городской округ Саки	25,2	-	100	-
Городской округ Судак	16,5	15,8	51,1	48,9
Городской округ Феодосия	69,0	31,9	68,4	31,6
Городской округ Ялта	84,5	49,2	63,2	36,8
Бахчисарайский муниципальный район	27,5	63,5	30,2	69,8
Белогорский муниципальный район	16,4	44,1	27,1	72,9
Джанкойский муниципальный район	-	68,4	-	100
Кировский муниципальный район	9,3	41,6	18,2	81,8
Красногвардейский муниципальный район	-	83,1	-	100
Красноперекопский муниципальный район	-	24,7	-	100
Ленинский муниципальный район	10,6	50,5	17,4	82,6
Нижегорский муниципальный район	-	45,1	-	100
Первомайский муниципальный район	-	32,8	-	100
Раздольненский муниципальный район	-	30,6	-	100
Сакский муниципальный район	-	76,5	-	100
Симферопольский муниципальный район	-	152,1	-	100
Советский муниципальный район	-	31,9	-	100
Черноморский муниципальный район	-	30,5	-	100
<b>г. Севастополь</b>	363,1	30,2	92,3	7,7
Андреевский муниципальный округ	-	3,2	-	100
Балаклавский муниципальный округ	18,6	9,0	67,5	32,5
Верхнесадовский муниципальный округ	-	5,2	-	100
Гагаринский муниципальный округ	136,0	-	100	-
г. Инкерман	10,3	-	100	-
Качинский муниципальный округ	4,3	4,0	51,6	48,4
Ленинский муниципальный округ	106,9	-	100	-
Нахимовский муниципальный округ	87,0	-	100	-
Орлиновский муниципальный округ	-	6,2	-	100
Терновский муниципальный округ	-	2,6	-	100

### 1.3. Численность населения

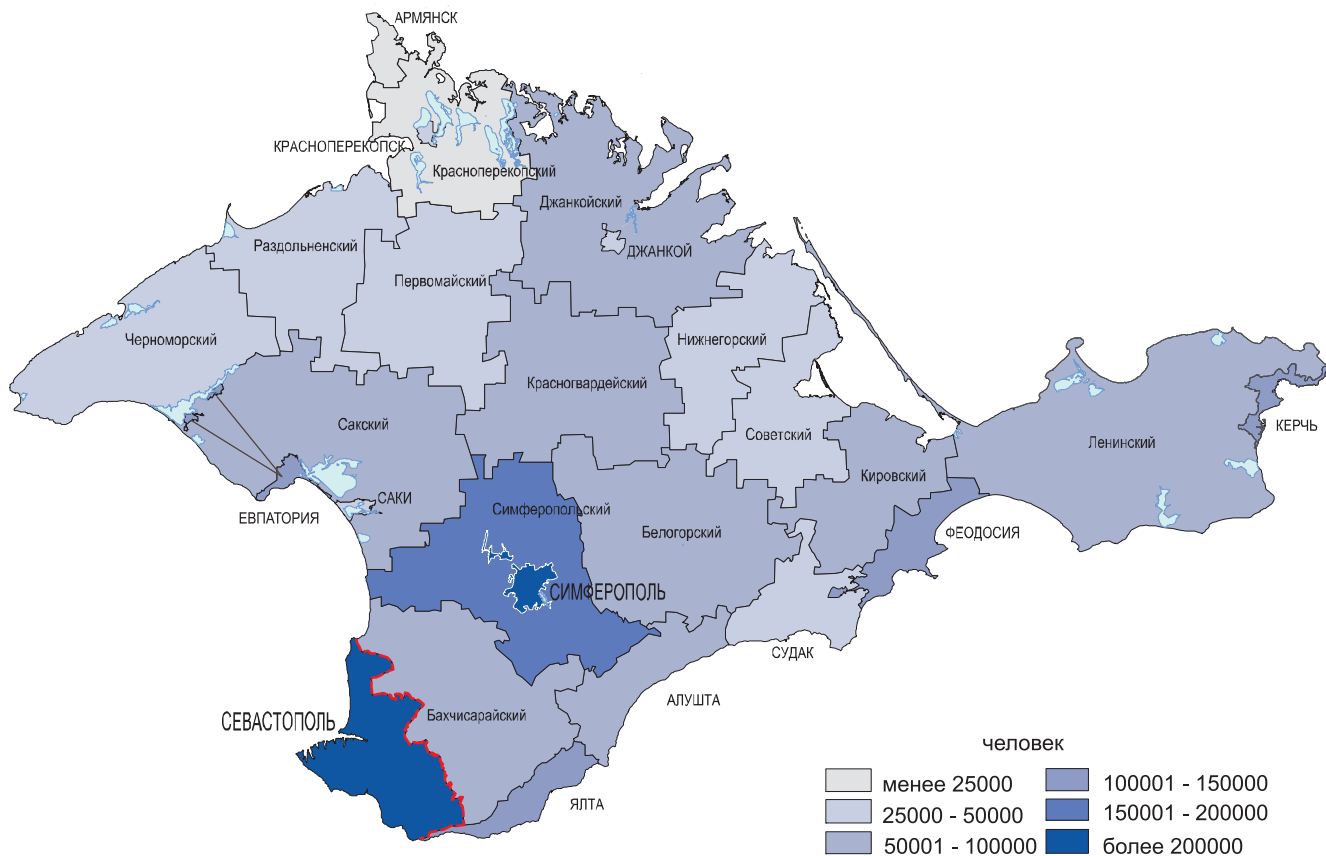

### 1.4. Плотность населения

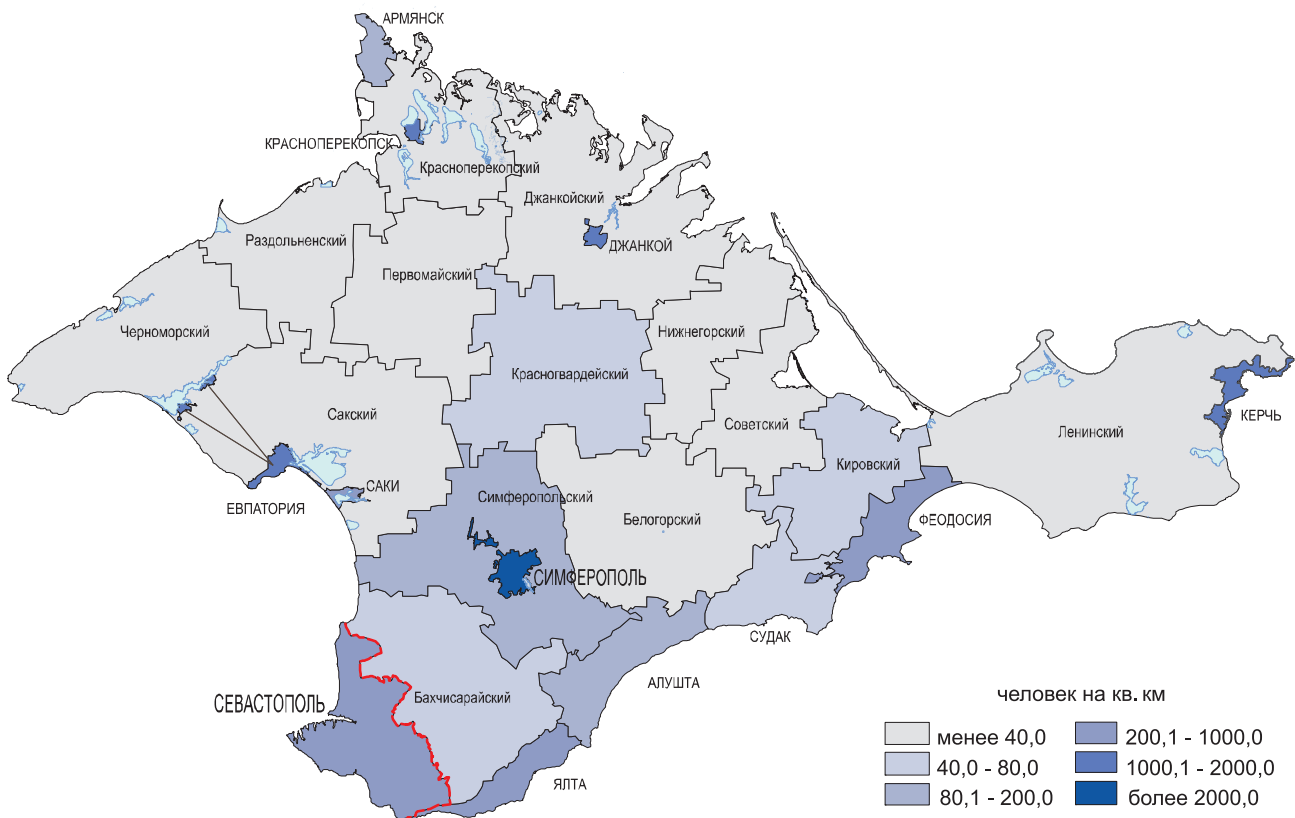

## 2 ВОЗРАСТНО-ПОЛОВОЙ СОСТАВ И СОСТОЯНИЕ В БРАКЕ

### Численность мужчин и женщин

В численности населения Крымского федерального округа мужчины составляют 1050,3 тыс. человек, или 46%, женщины – 1234,5 тыс. человек, или 54%.

В абсолютном выражении численность женщин превышает численность мужчин на 184,2 тыс., или на 18%, что несколько выше, чем в среднем по России в 2010 году (16%).

	Тыс. человек				В процентах к общей численности населения			
	мужчины		женщины		мужчины		женщины	
	2001	2014	2001	2014	2001	2014	2001	2014
Крымский федеральный округ	1103,5	1050,3	1297,7	1234,5	46,0	46,0	54,0	54,0
Республика Крым	931,4	868,6	1092,6	1022,9	46,0	45,9	54,0	54,1
г. Севастополь	172,1	181,7	205,1	211,6	45,6	46,2	54,4	53,8

Доля мужчин и женщин в общей численности населения Крымского федерального округа по сравнению с прошлой переписью не изменилась. В г. Севастополь доля мужчин несколько выше, чем в Республике Крым.

	Тыс. человек			В процентах к общей численности населения	
	мужчины и женщины	мужчины	женщины	мужчины	женщины
Все население	2284,8	1050,3	1234,5	46,0	54,0
Городское население	1323,1	599,1	724,0	45,3	54,7
Сельское население	961,7	451,2	510,5	46,9	53,1

В Крымском федеральном округе на 1000 мужчин приходится 1175 женщин. Среди городского населения этот показатель составил 1208 женщин на 1000 мужчин, среди сельского – 1131.



### Число женщин на 1000 мужчин

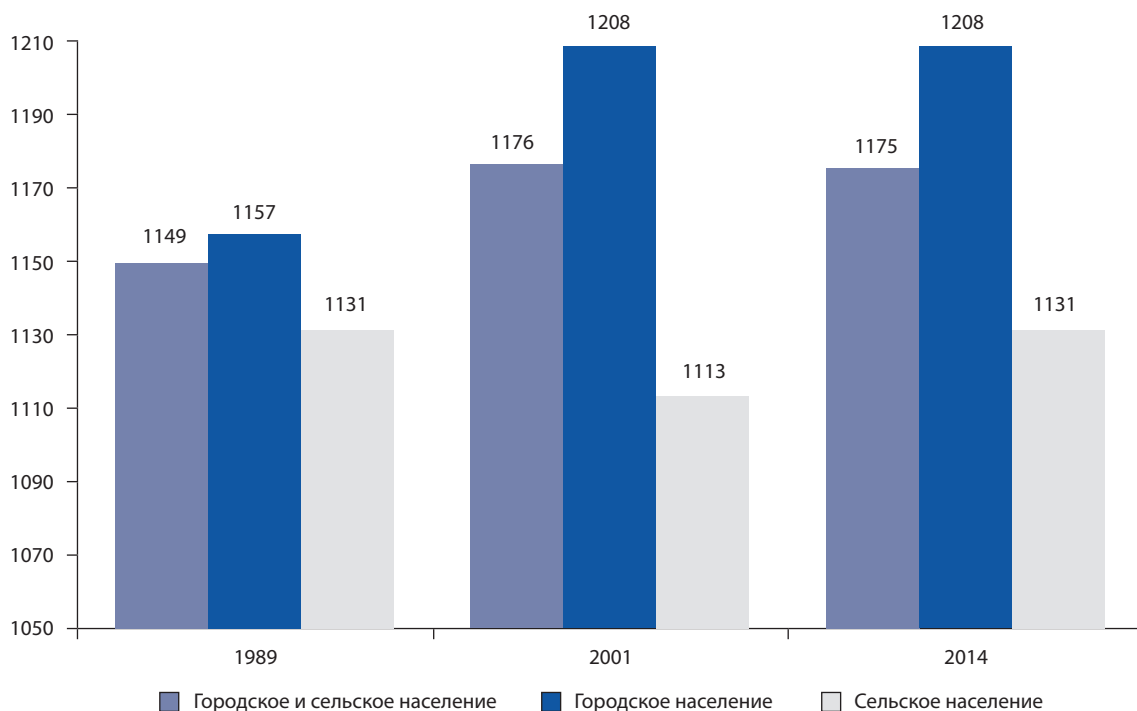

## Возрастная структура населения

Численность населения Крымского федерального округа в трудоспособном возрасте (мужчины 16-59 лет и женщины 16-54 лет) составила 1285,2 тыс. человек, или 56% общей численности населения, моложе трудоспособного возраста – 377,8 тыс. человек, или 17% населения и старше трудоспособного возраста – 617,3 тыс. человек, или 27% населения.

Соотношение возрастных групп населения (в процентах)

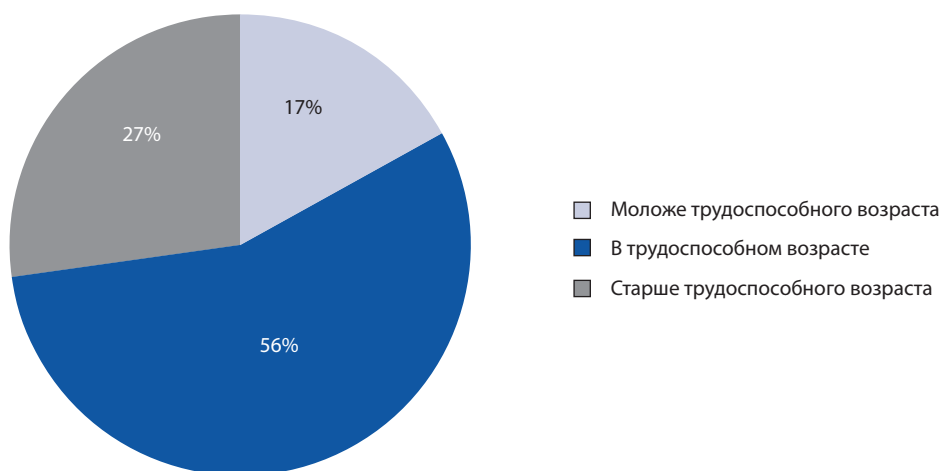

Численность населения Крымского федерального округа между переписями населения по основным возрастным группам изменялась следующим образом:

	Мужчины и женщины, человек	из них в возрасте			В процентах к общей численности – население в возрасте		
		моложе трудоспособного	трудоспособном	старше трудоспособного	моложе трудоспособного	трудоспособном	старше трудоспособного
1926	713823	253427	412844	47039	35,5	57,8	6,6
1939	1126429	395522	646758	83881	35,1	57,4	7,4
1959	1201517	328196	742165	131112	27,3	61,8	10,9
1970	1813502	485159	1079837	245766	26,8	59,5	13,6
1979	2135916	513540	1306398	315454	24,0	61,2	14,8
1989	2430495	583042	1404453	439074	24,0	57,8	18,1
2001	2401209	423066	1435416	541999	17,6	59,8	22,6
2014	2284769	377773	1285187	617282	16,5	56,3	27,0

Процесс демографического старения населения, характерный для населения Российской Федерации, также прослеживается в Крымском федеральном округе. Численность населения моложе трудоспособного возраста сократилась за период с 2001 года на 45,3 тыс. человек, или на 11%, в трудоспособном возрасте – на 150 тыс. человек, или на 10%. Численность лиц старше трудоспособного возраста, напротив, увеличилась на 75 тыс. человек, или на 14%.

#### Численность мужчин и женщин по основным возрастным группам

	Человек						Доля в общей численности населения, процентов		
	Крымский федеральный округ		Республика Крым		г. Севастополь		Крымский федеральный округ	Республика Крым	г. Севастополь
	мужчины	женщины	мужчины	женщины	мужчины	женщины			
Все население	1050314	1234455	868579	1022886	181735	211569	100	100	100
из него в возрасте:									
моложе трудоспособного	193975	183798	163296	154567	30679	29231	16,5	16,8	15,2
трудоспособном	670988	614199	552178	508371	118810	105828	56,3	56,1	57,1
старше трудоспособного	183232	434050	151198	357726	32034	76324	27,0	26,9	27,6
Городское население	599088	723962	431583	528333	167505	195629	100	100	100
из него в возрасте:									
моложе трудоспособного	104007	98627	76129	72071	27878	26556	15,3	15,4	15,0
трудоспособном	384268	361646	274664	263659	109604	97987	56,4	56,1	57,2
старше трудоспособного	109025	261678	79208	190775	29817	70903	28,0	28,1	27,7
Сельское население	451226	510493	436996	494553	14230	15940	100	100	100
из него в возрасте:									
моложе трудоспособного	89968	85171	87167	82496	2801	2675	18,2	18,2	18,2
трудоспособном	286720	252553	277514	244712	9206	7841	56,1	56,1	56,5
старше трудоспособного	74207	172372	71990	166951	2217	5421	25,6	25,6	25,3

Увеличение численности населения старше трудоспособного возраста отражается на изменении показателя демографической нагрузки – числа лиц нетрудоспособного возраста, приходящихся на 1000 человек населения в трудоспособном возрасте. В Республике Крым этот показатель составляет 780 человек, в г. Севастополь – 749 человек, что выше, чем в среднем по Российской Федерации в 2010 году (623 человека). Разница эта более заметна по городскому населению – 769 человек в Крымском федеральном округе против 601 человека по Российской Федерации в среднем в 2010 году. По сельскому населению эти показатели составляют, соответственно, 782 и 690 человек.

## Демографическая нагрузка

(на 1000 человек трудоспособного возраста приходится лиц нетрудоспособных возрастов)

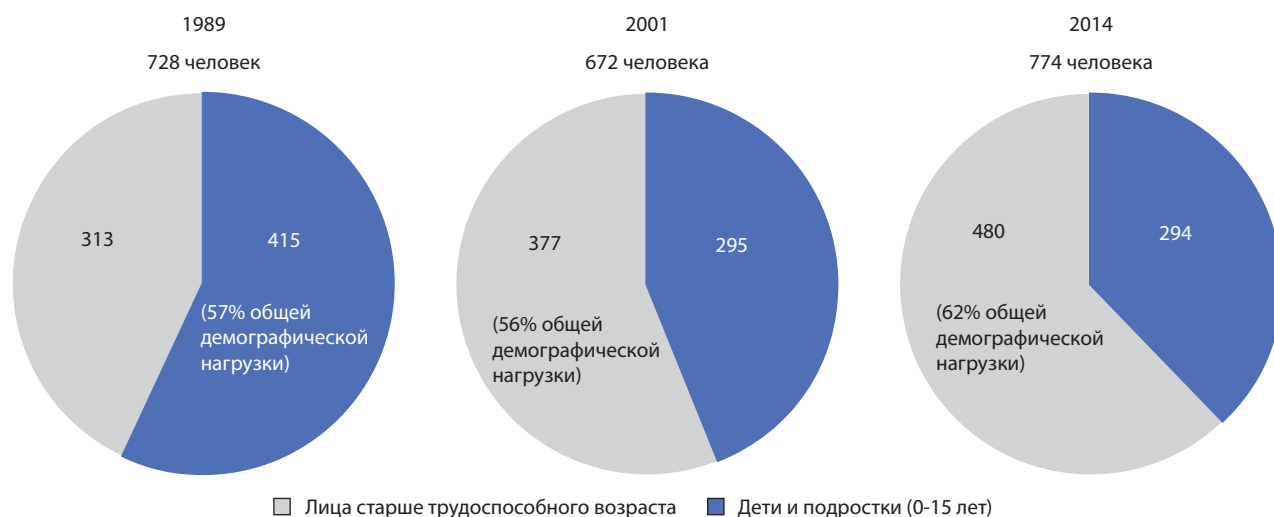

Численность населения Крымского федерального округа по пятилетним возрастным группам и их удельный вес в общей численности населения в 2014 году составили:

	Человек			Доля в общей численности, процентов		
	мужчины и женщины	мужчины	женщины	мужчины и женщины	мужчины	женщины
Все население	2284769	1050314	1234455	100	100	100
в том числе в возрасте, лет:						
0-4	137754	71132	66622	6,0	6,8	5,4
5-9	123546	63099	60447	5,4	6,0	4,9
10-14	98174	50343	47831	4,3	4,8	3,9
15-19	100511	52771	47740	4,4	5,0	3,9
20-24	135425	70123	65302	5,9	6,7	5,3
25-29	187636	94819	92817	8,2	9,0	7,5
30-34	182118	91667	90451	8,0	8,7	7,3
35-39	163111	80884	82227	7,1	7,7	6,7
40-44	150146	72729	77417	6,6	6,9	6,3
45-49	140636	66164	74472	6,2	6,3	6,0
50-54	169478	76807	92671	7,4	7,3	7,5
55-59	173474	74425	99049	7,6	7,1	8,0
60-64	159978	65375	94603	7,0	6,2	7,6
65-69	109454	41438	68016	4,8	4,0	5,5
70-74	84486	29109	55377	3,7	2,8	4,5
75-79	92396	29064	63332	4,0	2,8	5,1
80-84	40422	11087	29335	1,8	1,0	2,4
85 и более	31497	7159	24338	1,4	0,7	2,0
возраст не указан	4527	2119	2408	0,2	0,2	0,2

Преобладание численности женщин над численностью мужчин отмечается с 36-летнего возраста (в среднем по России в 2010 году – с 30-летнего возраста).

### Крымский федеральный округ

### Российская Федерация

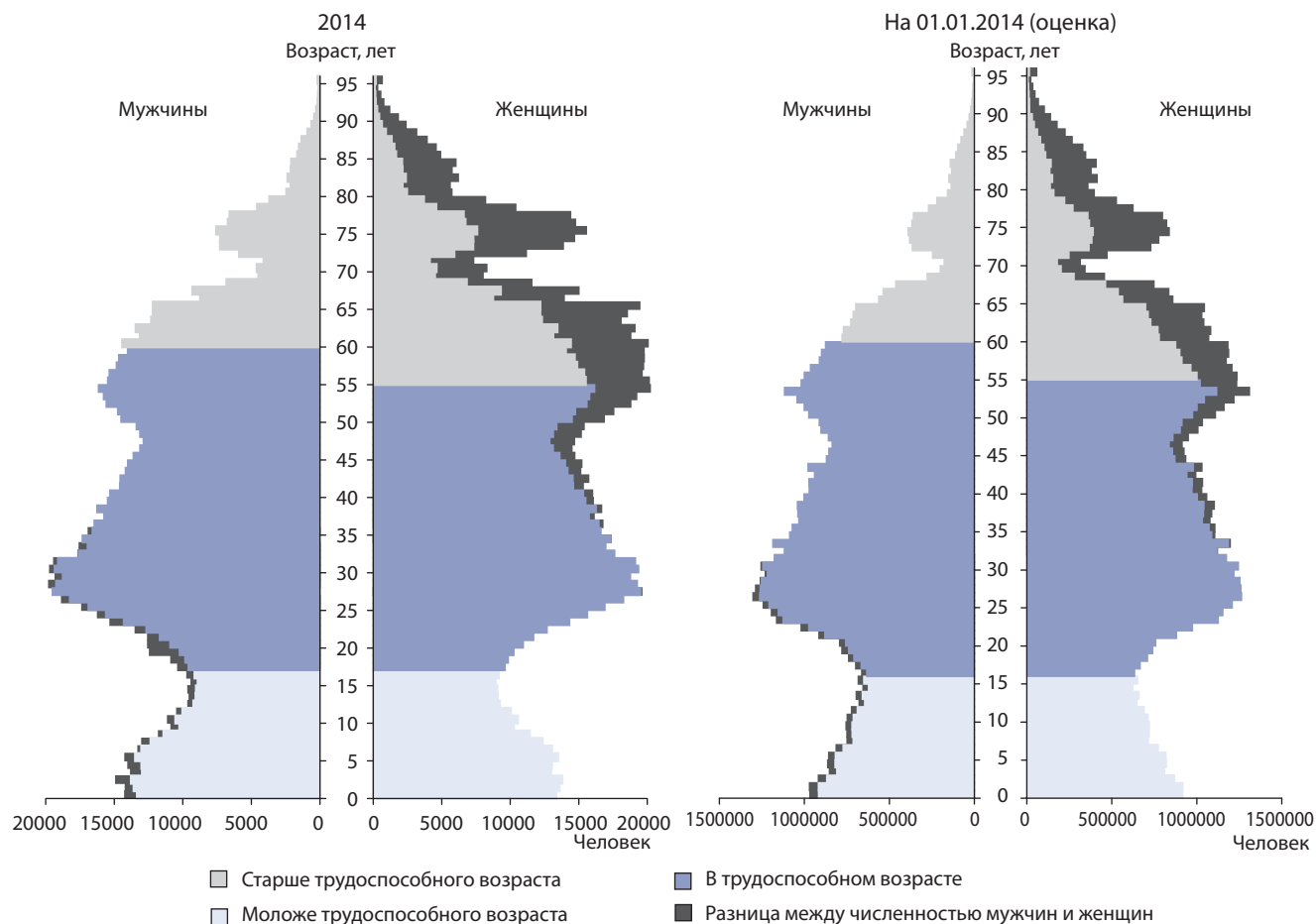

Возрастной состав городского и сельского населения исторически имеет некоторые отличия, отражающие в том числе различия в уровнях рождаемости, смертности и миграции городских и сельских жителей.

	Человек			Доля в общей численности, процентов		
	все население	городское население	сельское население	все население	городское население	сельское население
Все население	2284769	1323050	961719	100	100	100
в том числе в возрасте, лет:						
0-4	137754	72789	64965	6,0	5,5	6,8
5-9	123546	66749	56797	5,4	5,0	5,9
10-14	98174	53121	45053	4,3	4,0	4,7
15-19	100511	57736	42775	4,4	4,4	4,4
20-24	135425	77756	57669	5,9	5,9	6,0
25-29	187636	109904	77732	8,2	8,3	8,1
30-34	182118	108537	73581	8,0	8,2	7,6
35-39	163111	97577	65534	7,1	7,4	6,8
40-44	150146	89297	60849	6,6	6,7	6,3
45-49	140636	79994	60642	6,2	6,0	6,3
50-54	169478	94952	74526	7,4	7,2	7,8
55-59	173474	97671	75803	7,6	7,4	7,9
60-64	159978	94479	65499	7,0	7,1	6,8
65-69	109454	68509	40945	4,8	5,2	4,3
70-74	84486	49841	34645	3,7	3,8	3,6
75-79	92396	55523	36873	4,0	4,2	3,8
80-84	40422	24196	16226	1,8	1,8	1,7
85 и более	31497	20620	10877	1,4	1,6	1,1
возраст не указан	4527	3799	728	0,2	0,3	0,1

Медианный возраст населения Крымского федерального округа в 2014 году составил 40,5 лет (в среднем по России в 2010 году – 38,0 лет), у мужчин – 36,9 лет, у женщин – 44,1 лет (в среднем по России в 2010 году соответственно 35,0 и 41,0 лет).

## Состояние в браке

Число супружеских пар в Крымском федеральном округе составило почти 500 тыс. Из общего числа супружеских пар 70 тыс. (15%, как и в среднем по России в 2010 году) состояли в незарегистрированном браке.

Брачная структура населения в возрасте 16 лет и более приведена в таблице:

	Тыс. человек			На 1000 человек, указавших состояние в браке		
	мужчины и женщины	мужчины	женщины	мужчины и женщины	мужчины	женщины
Население в возрасте 16 лет и более, указавшее состояние в браке	1850,4	830,4	1020,0	1000	1000	1000
из них:						
никогда не состоявшие в браке	343,2	198,4	144,8	185	239	142
состоящие в браке (зарегистрированном и незарегистрированном)	1066,3	528,4	537,9	576	636	528
вдовы	225,1	32,0	193,1	122	39	189
разведенные официально и разошедшиеся	215,8	71,6	144,2	117	86	141

Среди населения в возрасте 16 лет и более, указавшего состояние в браке, 1066,3 тыс. человек, или 58%, состоит в браке.

	Никогда не состоявшие в браке	Состоящие в браке	из них		Вдовы	Разведенные официально и разошедшиеся
			в зарегистрированном браке	в незарегистрированном браке		
Тыс. человек						
Крымский федеральный округ	343,2	1066,3	925,1	141,2	225,1	215,8
Республика Крым	283,5	879,6	760,5	119,1	189,5	176,5
г. Севастополь	59,7	186,7	164,6	22,1	35,6	39,3
На 1000 человек в возрасте 16 лет и более, указавших состояние в браке						
Крымский федеральный округ	185	576	500	76	122	117
Республика Крым	185	575	497	78	124	116
г. Севастополь	186	581	512	69	111	122

Доля населения, состоящего в браке, в том числе в незарегистрированном, в Крымском федеральном округе составляет 576 человек на 1000 указавших состояние в браке, что практически не отличается от среднероссийского показателя 2010 года (573 человека). При этом доля никогда не состоявших в браке в Крымском федеральном округе ниже, чем в среднем по России в 2010 году – 185 против 207 человек на 1000 указавших состояние в браке, доля вдовых – выше (122 против 119 человек на 1000 указавших состояние в браке), суммарная доля разведенных официально и разошедшихся также выше (117 против 101 человека на 1000 указавших состояние в браке).

**Уровень брачности мужчин и женщин**  
(на 1000 человек в возрасте 16 лет и более, указавших брачное состояние)

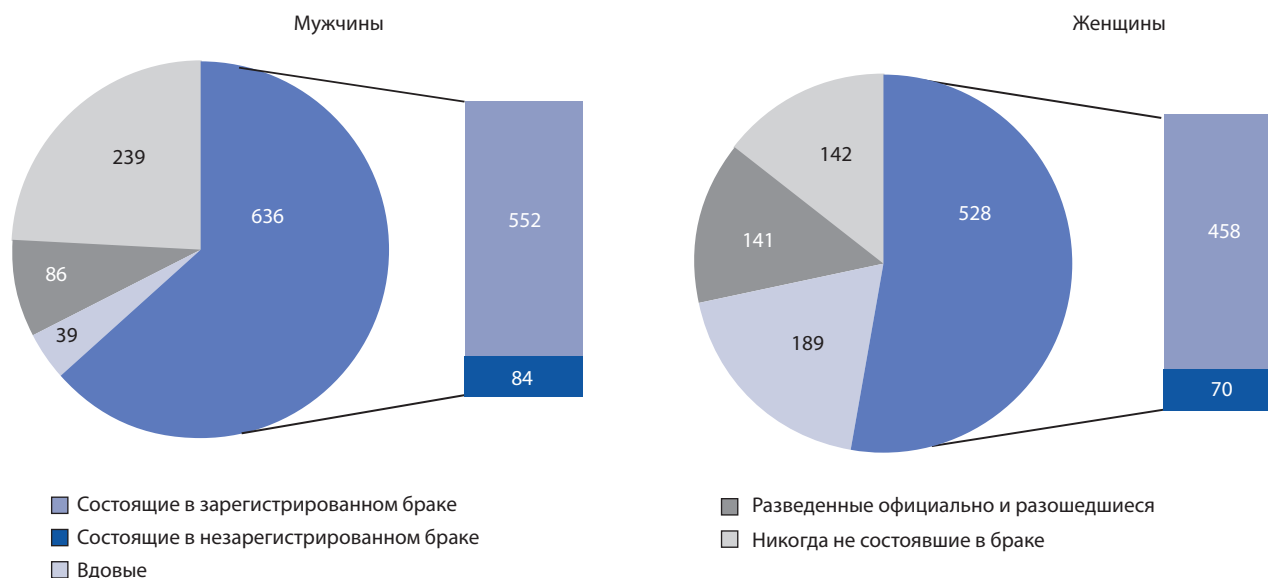

По сравнению с мужчинами у женщин ниже доля состоящих в браке и никогда не состоявших в браке, но выше доля разведенных, разошедшихся и вдовых, что во многом определяется различиями в возрастном составе мужчин и женщин.

	На 1000 человек соответствующего пола и возраста, указавших состояние в браке							
	мужчины				женщины			
	никогда не состоявшие в браке	состоящие в браке	вдовы	разведенные официально и разошедшиеся	никогда не состоявшие в браке	состоящие в браке	вдовы	разведенные официально и разошедшиеся
Все население в возрасте 16 лет и более	239	636	39	86	142	528	189	141
16-19 лет	986	13	0	1	926	71	0	3
20-24 лет	807	183	0	10	566	404	1	29
25-29 лет	473	485	1	41	257	657	4	82
30-34 лет	265	650	2	83	152	711	9	128
35-39 лет	177	699	4	120	115	700	19	166
40-44 лет	118	728	7	147	80	681	34	205
45-49 лет	73	766	12	149	59	668	60	213
50-54 лет	47	799	21	133	44	651	100	205
55-59 лет	31	821	35	113	39	602	163	196
60-64 лет	20	831	56	93	38	527	257	178
65-69 лет	13	822	89	76	32	446	370	152
70 лет и более	10	694	253	43	28	223	656	93

В период между 2001 и 2014 годами в Крыму выросла доля разведенных официально и разошедшихся: среди мужчин с 7,7% до 8,6%, среди женщин с 12,9% до 14,1%. Доля вдовых в этот же период так же выросла среди мужчин с 3,5% до 3,9%, среди женщин с 17,6% до 18,9%.

Различия в возрастно-половой структуре и социально-экономических условиях жизни отражаются на показателях брачного состояния городского и сельского населения.

**Брачное состояние городского и сельского населения**  
(на 1000 человек соответствующего пола в возрасте 16 лет и более, указавших состояние в браке)

	Мужчины и женщины		Мужчины		Женщины	
	городское население	сельское население	городское население	сельское население	городское население	сельское население
Никогда не состоявшие в браке	186	184	239	238	145	138
Состоящие в браке	565	592	632	642	512	550
в том числе:						
зарегистрированном	495	508	553	550	448	472
незарегистрированном	70	84	79	92	64	78
Вдовы	121	123	39	38	185	195
Разведенные официально и разошедшиеся	128	101	90	82	158	117
из них:						
разведены официально	111	83	76	66	139	98
разошедшиеся	17	18	14	16	19	19

Доля состоящих в браке, а также вдовых, в сельской местности выше, чем среди городских жителей. Для городских жителей характерно более позднее вступление в брак и среди них выше доля разведенных.

**Брачное состояние городского и сельского населения по возрастным группам**  
(на 1000 человек соответствующего пола и возраста, указавших состояние в браке)

	Городское население				Сельское население			
	никогда не состоявшие в браке	состоящие в браке	вдовы	разведенные официально и разошедшиеся	никогда не состоявшие в браке	состоящие в браке	вдовы	разведенные официально и разошедшиеся
Мужчины и женщины								
Население в возрасте 16 лет и более	186	565	121	128	184	592	123	101
16-19 лет	963	36	0	1	950	48	0	2
20-24 лет	702	280	0	18	675	303	1	21
25-29 лет	369	567	2	62	363	574	2	61
30-34 лет	208	678	5	109	210	685	5	100
35-39 лет	143	695	11	151	149	706	13	132
40-44 лет	98	691	20	191	99	722	23	156
45-49 лет	66	696	36	202	66	737	38	159
50-54 лет	48	695	63	194	43	746	65	146
55-59 лет	39	672	106	183	32	726	110	132
60-64 лет	33	634	170	163	26	675	183	116
65-69 лет	28	578	255	139	20	605	278	97
70 лет и более	24	367	519	90	20	368	552	60

	Городское население				Сельское население			
	никогда не состоявшие в браке	состоящие в браке	вдовы	разведенные официально и разошедшиеся	никогда не состоявшие в браке	состоящие в браке	вдовы	разведенные официально и разошедшиеся
<b>Мужчины</b>								
Население в возрасте 16 лет и более	239	632	39	90	238	642	38	82
16-19 лет	986	13	-	1	985	14	0	1
20-24 лет	809	182	0	9	804	185	0	11
25-29 лет	472	486	1	41	475	483	1	41
30-34 лет	263	651	2	84	267	649	2	82
35-39 лет	172	703	3	122	185	693	4	118
40-44 лет	116	728	7	149	122	728	8	142
45-49 лет	69	764	12	155	78	768	11	143
50-54 лет	45	793	21	141	50	805	21	124
55-59 лет	30	813	34	123	33	829	35	103
60-64 лет	19	822	55	104	21	842	57	80
65-69 лет	14	814	90	82	13	835	86	66
70 лет и более	10	693	249	48	9	695	261	35
<b>Женщины</b>								
Население в возрасте 16 лет и более	145	512	185	158	138	550	195	117
16-19 лет	936	62	0	2	914	83	0	3
20-24 лет	586	386	1	27	540	427	1	32
25-29 лет	266	648	3	83	243	671	4	82
30-34 лет	153	705	8	134	149	722	10	119
35-39 лет	116	687	17	180	113	720	21	146
40-44 лет	83	657	31	229	76	716	38	170
45-49 лет	64	637	57	242	54	708	64	174
50-54 лет	50	618	96	236	37	693	105	165
55-59 лет	45	574	156	225	32	640	172	156
60-64 лет	43	511	245	201	29	551	276	144
65-69 лет	37	437	353	173	24	461	397	118
70 лет и более	30	224	638	108	25	223	682	70



## 2.1. Численность мужчин и женщин по городским округам и муниципальным районам

	Численность населения, человек			Доля в общей численности населения соответствующего пола субъекта РФ, процентов		Доля в общей численности населения соответствующей территории, процентов		Число женщин на 1000 мужчин
	мужчины и женщины	мужчины	женщины	мужчины	женщины	мужчины	женщины	
<b>Крымский федеральный округ</b>	2284769	1050314	1234455			46,0	54,0	1175
<b>Республика Крым</b>	1891465	868579	1022886	100	100	45,9	54,1	1178
Городской округ Симферополь	352363	158762	193601	18,3	18,9	45,1	54,9	1219
Городской округ Алушта	52318	23712	28606	2,7	2,8	45,3	54,7	1206
Городской округ Армянск	24415	11119	13296	1,3	1,3	45,5	54,5	1196
Городской округ Джанкой	38622	17375	21247	2,0	2,1	45,0	55,0	1223
Городской округ Евпатория	119258	53117	66141	6,1	6,5	44,5	55,5	1245
Городской округ Керчь	147033	67114	79919	7,7	7,8	45,6	54,4	1191
Городской округ Красноперекопск	26268	11815	14453	1,4	1,4	45,0	55,0	1223
Городской округ Саки	25146	11127	14019	1,3	1,4	44,2	55,8	1260
Городской округ Судак	32278	15069	17209	1,7	1,7	46,7	53,3	1142
Городской округ Феодосия	100962	45151	55811	5,2	5,5	44,7	55,3	1236
Городской округ Ялта	133675	59262	74413	6,8	7,3	44,3	55,7	1256
Бахчисарайский муниципальный район	90911	42659	48252	4,9	4,7	46,9	53,1	1131
Белогорский муниципальный район	60445	28962	31483	3,3	3,1	47,9	52,1	1087
Джанкойский муниципальный район	68429	32362	36067	3,7	3,5	47,3	52,7	1114
Кировский муниципальный район	50834	23941	26893	2,8	2,6	47,1	52,9	1123
Красногвардейский муниципальный район	83135	38737	44398	4,5	4,3	46,6	53,4	1146
Красноперекопский муниципальный район	24738	11862	12876	1,4	1,3	48,0	52,0	1085
Ленинский муниципальный район	61143	28649	32494	3,3	3,2	46,9	53,1	1134
Нижнегорский муниципальный район	45092	21176	23916	2,4	2,3	47,0	53,0	1129
Первомайский муниципальный район	32789	15462	17327	1,8	1,7	47,2	52,8	1121
Раздольненский муниципальный район	30633	14381	16252	1,7	1,6	46,9	53,1	1130
Сакский муниципальный район	76489	36072	40417	4,1	3,9	47,2	52,8	1120

	Численность населения, человек			Доля в общей численности населения соответствующего пола субъекта РФ, процентов		Доля в общей численности населения соответствующей территории, процентов		Число женщин на 1000 мужчин
	мужчины и женщины	мужчины	женщины	мужчины	женщины	мужчины	женщины	
Симферопольский муниципальный район	152091	71289	80802	8,2	7,9	46,9	53,1	1133
Советский муниципальный район	31898	15244	16654	1,8	1,6	47,8	52,2	1092
Черноморский муниципальный район	30500	14160	16340	1,6	1,6	46,4	53,6	1154
<b>г. Севастополь</b>	<b>393304</b>	<b>181735</b>	<b>211569</b>	<b>100</b>	<b>100</b>	<b>46,2</b>	<b>53,8</b>	<b>1164</b>
Андреевский муниципальный округ	3216	1456	1760	0,8	0,8	45,3	54,7	1209
Балаклавский муниципальный округ	27620	13009	14611	7,2	6,9	47,1	52,9	1123
Верхнесадовский муниципальный округ	5212	2457	2755	1,3	1,3	47,1	52,9	1121
Гагаринский муниципальный округ	136010	63089	72921	34,7	34,5	46,4	53,6	1156
г. Инкерман	10348	4774	5574	2,6	2,7	46,1	53,9	1168
Качинский муниципальный округ	8303	3833	4470	2,1	2,1	46,2	53,8	1166
Ленинский муниципальный округ	106882	48670	58212	26,8	27,5	45,5	54,5	1196
Нахимовский муниципальный округ	86963	40258	46705	22,2	22,1	46,3	53,7	1160
Орлиновский муниципальный округ	6205	2960	3245	1,6	1,5	47,7	52,3	1096
Терновский муниципальный округ	2545	1229	1316	0,7	0,6	48,3	51,7	1071

## 2.2. Распределение населения по основным возрастным группам по городским округам и муниципальным районам

	Всего	из них в возрасте			В процентах к общей численности - население в возрасте		
		моложе трудоспособного	трудоспособном	старше трудоспособного	моложе трудоспособного	трудоспособном	старше трудоспособного
<b>Крымский федеральный округ</b>	2284769	377773	1285187	617282	16,5	56,3	27,0
Городское население	1323050	202634	745914	370703	15,3	56,4	28,0
Сельское население	961719	175139	539273	246579	18,2	56,1	25,6
<b>Республика Крым</b>	1891465	317863	1060549	508924	16,8	56,1	26,9
Городское население	959916	148200	538323	269983	15,4	56,1	28,1
Сельское население	931549	169663	522226	238941	18,2	56,1	25,6
Городской округ Симферополь	352363	56315	202870	90064	16,0	57,6	25,5
Городское население	332317	53268	190701	85417	16,0	57,4	25,7
Сельское население	20046	3047	12169	4647	15,2	60,7	23,2
Городской округ Алушта	52318	7970	29174	15121	15,2	55,8	28,9
Городское население	29078	4282	16140	8638	14,7	55,5	29,7
Сельское население	23240	3688	13034	6483	15,9	56,0	27,9
Городской округ Армянск	24415	4246	13649	6518	17,4	55,9	26,7
Городское население	21987	3745	12298	5942	17,0	56,0	27,0
Сельское население	2428	501	1351	576	20,6	55,7	23,7
Городской округ Джанкой - городское население	38622	6233	20922	11443	16,1	54,2	29,6
Городской округ Евпатория	119258	18283	67206	33662	15,3	56,4	28,2
Городское население	105719	16271	59681	29662	15,4	56,4	28,1
Сельское население	13539	2012	7525	4000	14,9	55,6	29,5
Городской округ Керчь - городское население	147033	20319	81405	45171	13,8	55,4	30,7
Городской округ Красноперекопск - городское население	26268	4461	14437	7369	17,0	55,0	28,0
Городской округ Саки - городское население	25146	3863	13649	7547	15,4	54,2	30,0
Городской округ Судак	32278	6016	18199	8054	18,6	56,4	25,0
Городское население	16492	2968	9277	4244	18,0	56,3	25,7
Сельское население	15786	3048	8922	3810	19,3	56,5	24,2
Городской округ Феодосия	100962	15112	54130	31462	15,0	53,6	31,1
Городское население	69038	10151	36990	21881	14,7	53,6	31,7
Сельское население	31924	4961	17140	9581	15,5	53,7	30,0
Городской округ Ялта	133675	18416	75931	39251	13,8	56,8	29,3
Городское население	84517	11180	47536	25780	13,2	56,3	30,5
Сельское население	49158	7236	28395	13471	14,7	57,8	27,4
Бахчисарайский муниципальный район	90911	16778	50257	23802	18,4	55,3	26,2
Городское население	27448	5032	15212	7141	18,4	55,4	26,0
Сельское население	63463	11746	35045	16661	18,5	55,2	26,3
Белогорский муниципальный район	60445	12109	33690	14637	20,0	55,8	24,2
Городское население	16354	3269	9045	4039	20,0	55,3	24,7
Сельское население	44091	8840	24645	10598	20,1	55,9	24,0
Джанкойский муниципальный район - сельское население	68429	13318	37791	17313	19,5	55,2	25,3

	Всего	из них в возрасте			В процентах к общей численности - население в возрасте		
		моложе трудоспособного	трудоспособном	старше трудоспособного	моложе трудоспособного	трудоспособном	старше трудоспособного
Кировский муниципальный район	50834	9683	27533	13617	19,0	54,2	26,8
Городское население	9277	1831	4873	2573	19,8	52,5	27,7
Сельское население	41557	7852	22660	11044	18,9	54,5	26,6
Красногвардейский муниципальный район - сельское население	83135	15375	46592	21162	18,5	56,0	25,5
Красноперекопский муниципальный район - сельское население	24738	4805	13657	6276	19,4	55,2	25,4
Ленинский муниципальный район	61143	9974	34677	16485	16,3	56,7	27,0
Городское население	10620	1327	6157	3136	12,5	58,0	29,5
Сельское население	50523	8647	28520	13349	17,1	56,5	26,4
Нижегорский муниципальный район - сельское население	45092	8143	24850	12094	18,1	55,1	26,8
Первомайский муниципальный район - сельское население	32789	5918	18870	7999	18,0	57,6	24,4
Раздольненский муниципальный район - сельское население	30633	5340	17030	8262	17,4	55,6	27,0
Сакский муниципальный район - сельское население	76489	13805	42596	20074	18,1	55,7	26,2
Симферопольский муниципальный район - сельское население	152091	29497	86653	35808	19,4	57,0	23,5
Советский муниципальный район - сельское население	31898	6377	17812	7709	20,0	55,8	24,2
Черноморский муниципальный район - сельское население	30500	5507	16969	8024	18,1	55,6	26,3
<b>г. Севастополь</b>	393304	59910	224638	108358	15,2	57,1	27,6
Городское население	363134	54434	207591	100720	15,0	57,2	27,7
Сельское население	30170	5476	17047	7638	18,2	56,5	25,3
Андреевский муниципальный округ - сельское население	3216	535	1791	890	16,6	55,7	27,7
Балаклавский муниципальный округ	27620	4364	16068	7178	15,8	58,2	26,0
Городское население	18649	2803	10755	5082	15,0	57,7	27,2
Сельское население	8971	1561	5313	2096	17,4	59,2	23,4
Верхнесадовский муниципальный округ - сельское население	5212	982	2917	1312	18,8	56,0	25,2
Гагаринский муниципальный округ - городское население	136010	20524	77988	37238	15,1	57,3	27,4
г. Инкерман - городское население	10348	1757	5949	2641	17,0	57,5	25,5
Качинский муниципальный округ	8303	1373	4516	2413	16,5	54,4	29,1
Городское население	4282	654	2275	1352	15,3	53,1	31,6
Сельское население	4021	719	2241	1061	17,9	55,7	26,4
Ленинский муниципальный округ - городское население	106882	15342	60670	30790	14,4	56,7	28,8
Нахимовский муниципальный округ - городское население	86963	13354	49954	23617	15,4	57,4	27,1
Орлиновский муниципальный округ - сельское население	6205	1190	3332	1676	19,2	53,7	27,0
Терновский муниципальный округ - сельское население	2545	489	1453	603	19,2	57,1	23,7

### 2.3. Демографическая нагрузка на население трудоспособного возраста по городским округам и муниципальным районам

	Городское и сельское население			Городское население			Сельское население		
	на 1000 жителей трудоспособного возраста приходится лиц нетрудоспособного возраста	в том числе		на 1000 жителей трудоспособного возраста приходится лиц нетрудоспособного возраста	в том числе		на 1000 жителей трудоспособного возраста приходится лиц нетрудоспособного возраста	в том числе	
		детей и подростков (0-15 лет)	лиц старше трудоспособного возраста		детей и подростков (0-15 лет)	лиц старше трудоспособного возраста		детей и подростков (0-15 лет)	лиц старше трудоспособного возраста
<b>Крымский федеральный округ</b>	774	294	480	769	272	497	782	325	457
<b>Республика Крым</b>	780	300	480	777	275	502	782	325	457
Городской округ Симферополь	722	278	444	727	279	448	632	250	382
Городской округ Алушта	791	273	518	800	265	535	780	283	497
Городской округ Армянск	789	311	478	788	305	483	797	371	426
Городской округ Джанкой	845	298	547	845	298	547	-	-	-
Городской округ Евпатория	773	272	501	770	273	497	799	267	532
Городской округ Керчь	804	249	555	804	249	555	-	-	-
Городской округ Красноперекопск	819	309	510	819	309	510	-	-	-
Городской округ Саки	836	283	553	836	283	553	-	-	-
Городской округ Судак	773	331	442	777	320	457	769	342	427
Городской округ Феодосия	860	279	581	866	274	592	848	289	559
Городской округ Ялта	759	242	517	778	235	543	729	255	474
Бахчисарайский муниципальный район	807	334	473	800	331	469	811	335	476
Белогорский муниципальный район	794	359	435	808	361	447	789	359	430
Джанкойский муниципальный район	811	353	458	-	-	-	811	353	458
Кировский муниципальный район	846	352	494	904	376	528	834	347	487
Красногвардейский муниципальный район	784	330	454	-	-	-	784	330	454
Красноперекопский муниципальный район	811	352	459	-	-	-	811	352	459
Ленинский муниципальный район	763	288	475	725	216	509	771	303	468
Нижнегорский муниципальный район	814	328	486	-	-	-	814	328	486
Первомайский муниципальный район	738	314	424	-	-	-	738	314	424

	Городское и сельское население			Городское население			Сельское население		
	на 1000 жителей трудоспособного возраста приходится лиц нетрудоспособного возраста	в том числе		на 1000 жителей трудоспособного возраста приходится лиц нетрудоспособного возраста	в том числе		на 1000 жителей трудоспособного возраста приходится лиц нетрудоспособного возраста	в том числе	
		детей и подростков (0-15 лет)	лиц старше трудоспособного возраста		детей и подростков (0-15 лет)	лиц старше трудоспособного возраста		детей и подростков (0-15 лет)	лиц старше трудоспособного возраста
Раздольненский муниципальный район	799	314	485	-	-	-	799	314	485
Сакский муниципальный район	795	324	471	-	-	-	795	324	471
Симферопольский муниципальный район	754	341	413	-	-	-	754	341	413
Советский муниципальный район	791	358	433	-	-	-	791	358	433
Черноморский муниципальный район	797	324	473	-	-	-	797	324	473
<b>г. Севастополь</b>	749	267	482	747	262	485	769	321	448
Андреевский муниципальный округ	796	299	497	-	-	-	796	299	497
Балаклавский муниципальный округ	718	271	447	733	261	472	688	294	394
Верхнесадовый муниципальный округ	786	336	450	-	-	-	786	336	450
Гагаринский муниципальный округ	741	263	478	741	263	478	-	-	-
г. Инкерман	739	295	444	739	295	444	-	-	-
Качинский муниципальный округ	838	304	534	882	288	594	794	321	473
Ленинский муниципальный округ	760	253	507	760	253	507	-	-	-
Нахимовский муниципальный округ	740	267	473	740	267	473	-	-	-
Орлиновский муниципальный округ	860	357	503	-	-	-	860	357	503
Терновский муниципальный округ	752	337	415	-	-	-	752	337	415

**2.4. Медианный возраст населения по городским округам и муниципальным районам**  
(число лет)

	Все население			Городское население			Сельское население		
	оба пола	мужчины	женщины	оба пола	мужчины	женщины	оба пола	мужчины	женщины
<b>Крымский федеральный округ</b>	40,5	36,9	44,1	40,9	37,1	44,8	39,7	36,6	43,1
<b>Республика Крым</b>	40,5	37,0	44,1	41,2	37,4	44,9	39,8	36,6	43,1
Городской округ Симферополь	38,8	35,4	42,3	38,9	35,5	42,4	36,6	33,8	40,0
Городской округ Алушта	42,8	38,6	46,7	43,3	38,6	47,5	42,0	38,6	45,6
Городской округ Армянск	40,8	37,1	44,5	41,0	37,3	44,8	38,4	34,8	41,6
Городской округ Джанкой	42,5	38,1	46,6	42,5	38,1	46,6	-	-	-
Городской округ Евпатория	41,7	38,1	45,0	41,6	38,2	44,8	42,2	37,8	47,0
Городской округ Керчь	43,0	38,9	47,2	43,0	38,9	47,2	-	-	-
Городской округ Красноперекопск	41,3	37,5	44,9	41,3	37,5	44,9	-	-	-
Городской округ Саки	43,1	38,6	47,1	43,1	38,6	47,1	-	-	-
Городской округ Судак	39,5	36,7	42,2	40,1	36,9	43,0	38,7	36,5	41,1
Городской округ Феодосия	43,9	39,6	48,2	43,9	39,6	48,2	43,8	39,6	48,2
Городской округ Ялта	43,0	39,0	46,7	43,6	39,5	47,5	41,8	38,3	45,3
Бахчисарайский муниципальный район	39,6	36,3	43,2	39,4	36,0	42,8	39,7	36,4	43,4
Белогорский муниципальный район	38,2	35,1	41,4	38,0	34,5	41,8	38,3	35,3	41,3
Джанкойский муниципальный район	39,6	36,2	42,8	-	-	-	39,6	36,2	42,8
Кировский муниципальный район	40,3	36,5	44,0	39,8	36,4	43,6	40,4	36,5	44,1
Красногвардейский муниципальный район	39,4	36,0	43,0	-	-	-	39,4	36,0	43,0
Красноперекопский муниципальный район	40,4	37,0	44,1	-	-	-	40,4	37,0	44,1
Ленинский муниципальный район	41,5	37,9	45,6	46,2	40,1	50,0	40,9	37,5	44,6
Нижнегорский муниципальный район	41,2	37,8	44,5	-	-	-	41,2	37,8	44,5
Первомайский муниципальный район	38,7	36,2	41,6	-	-	-	38,7	36,2	41,6
Раздольненский муниципальный район	41,6	38,1	44,7	-	-	-	41,6	38,1	44,7
Сакский муниципальный район	40,2	37,0	43,6	-	-	-	40,2	37,0	43,6
Симферопольский муниципальный район	37,7	35,3	40,3	-	-	-	37,7	35,3	40,3
Советский муниципальный район	38,6	35,5	41,7	-	-	-	38,6	35,5	41,7

	Все население			Городское население			Сельское население		
	оба пола	муж- чины	жен- щины	оба пола	муж- чины	жен- щины	оба пола	муж- чины	жен- щины
Черноморский муниципальный район	40,7	37,3	44,1	-	-	-	40,7	37,3	44,1
<b>г. Севастополь</b>	40,2	36,4	44,2	40,2	36,4	44,3	39,4	36,4	42,8
Андреевский муниципальный округ	41,0	37,3	44,1	-	-	-	41,0	37,3	44,1
Балаклавский муниципальный округ	39,8	36,0	44,1	40,2	36,0	45,0	39,0	36,0	42,2
Верхнесадовский муниципальный округ	38,6	35,3	42,2	-	-	-	38,6	35,3	42,2
Гагаринский муниципальный округ	39,7	36,0	43,6	39,7	36,0	43,6	-	-	-
г. Инкерман	39,3	36,3	43,1	39,3	36,3	43,1	-	-	-
Качинский муниципальный округ	41,9	38,7	45,6	43,2	40,1	46,7	40,4	37,3	44,1
Ленинский муниципальный округ	41,2	37,2	45,3	41,2	37,2	45,3	-	-	-
Нахимовский муниципальный округ	40,0	35,9	44,3	40,0	35,9	44,3	-	-	-
Орлиновский муниципальный округ	40,2	37,7	42,9	-	-	-	40,2	37,7	42,9
Терновский муниципальный округ	37,8	34,7	40,8	-	-	-	37,8	34,7	40,8



**2.5. Распределение населения по состоянию в браке по городским округам и муниципальным районам**  
(на 1000 человек населения в возрасте 16 лет и более, указавших состояние в браке)

	Никогда не состоявшие в браке	Состоящие в браке	из них		Вдовы	Разведенные официально	Разошедшиеся
			в зарегистрированном браке	в незарегистрированном браке			
<b>Мужчины и женщины</b>							
<b>Крымский федеральный округ</b>	185	576	500	76	122	100	17
<b>Республика Крым</b>	185	575	497	78	124	98	18
Городской округ Симферополь	212	554	487	67	113	108	13
Городской округ Алушта	178	571	486	85	120	118	13
Городской округ Армянск	164	595	519	76	122	93	26
Городской округ Джанкой	165	572	506	66	145	106	12
Городской округ Евпатория	175	569	493	76	124	115	17
Городской округ Керчь	178	543	474	69	138	114	27
Городской округ Красноперекоск	155	580	499	81	128	111	26
Городской округ Саки	176	551	485	66	135	116	22
Городской округ Судак	178	593	506	87	115	98	16
Городской округ Феодосия	157	575	500	75	138	115	15
Городской округ Ялта	188	552	472	80	122	116	22
Бахчисарайский муниципальный район	186	588	508	80	124	89	13
Белогорский муниципальный район	193	598	513	85	120	75	14
Джанкойский муниципальный район	192	582	492	90	133	74	19
Кировский муниципальный район	177	601	522	79	128	77	17
Красногвардейский муниципальный район	182	595	512	83	127	81	15
Красноперекоский муниципальный район	178	597	507	90	132	78	15
Ленинский муниципальный район	191	553	471	82	130	92	34
Нижнегорский муниципальный район	182	595	501	94	132	77	14
Первомайский муниципальный район	192	590	494	96	119	71	28
Раздольненский муниципальный район	177	600	500	100	127	80	16
Сакский муниципальный район	179	599	512	87	122	80	20
Симферопольский муниципальный район	182	609	533	76	112	83	14
Советский муниципальный район	190	603	510	93	118	67	22
Черноморский муниципальный район	167	608	524	84	128	86	11
<b>г. Севастополь</b>	186	581	512	69	111	108	14
Андреевский муниципальный округ	191	535	490	45	139	126	9
Балаклавский муниципальный округ	188	575	492	83	114	109	14

	Никогда не состоявшие в браке	Состоящие в браке	из них		Вдовы	Разведенные официально	Разошедшиеся
			в зарегистрированном браке	в незарегистрированном браке			
Верхнесадовый муниципальный округ	175	578	481	97	134	86	27
Гагаринский муниципальный округ	188	592	530	62	101	106	13
г. Инкерман	169	578	485	93	122	122	9
Качинский муниципальный округ	150	624	563	61	121	82	23
Ленинский муниципальный округ	184	577	512	65	113	112	14
Нахимовский муниципальный округ	192	566	493	73	115	113	14
Орлиновский муниципальный округ	165	608	512	96	134	75	18
Терновский муниципальный округ	188	613	521	92	107	86	6
<b>Мужчины</b>							
<b>Крымский федеральный округ</b>	239	636	552	84	39	72	14
<b>Республика Крым</b>	237	637	550	87	39	72	15
Городской округ Симферополь	257	627	551	76	34	72	10
Городской округ Алушта	227	640	544	96	35	87	11
Городской округ Армянск	216	669	584	85	33	63	19
Городской округ Джанкой	223	649	573	76	44	74	10
Городской округ Евпатория	215	648	560	88	44	79	14
Городской округ Керчь	237	601	523	78	54	85	23
Городской округ Красноперекопск	206	661	567	94	40	73	20
Городской округ Саки	226	635	558	77	41	80	18
Городской округ Судак	225	647	553	94	38	74	16
Городской округ Феодосия	209	651	565	86	45	82	13
Городской округ Ялта	227	633	540	93	38	84	18
Бахчисарайский муниципальный район	243	638	552	86	38	69	12
Белогорский муниципальный район	250	639	548	91	38	61	12
Джанкойский муниципальный район	254	625	529	96	40	62	19
Кировский муниципальный район	238	653	567	86	38	58	13
Красногвардейский муниципальный район	236	649	559	90	39	63	13
Красноперекопский муниципальный район	245	631	536	95	40	70	14
Ленинский муниципальный район	249	602	512	90	42	75	32
Нижнегорский муниципальный район	237	645	542	103	42	62	14
Первомайский муниципальный район	250	631	530	101	37	59	23
Раздольненский муниципальный район	227	655	545	110	38	64	16
Сакский муниципальный район	234	644	551	93	39	66	17

	Никогда не состо- явшие в браке	Состо- ящие в браке	из них		Вдовые	Разве- денные офици- ально	Разошед- шиеся
			в зареги- стриро- ванном браке	в незаре- гистриро- ванном браке			
Симферопольский муниципальный район	229	661	579	82	34	64	12
Советский муниципальный район	252	640	540	100	36	52	20
Черноморский муниципальный район	217	668	575	93	36	69	10
<b>г. Севастополь</b>	250	633	558	75	34	72	11
Андреевский муниципальный округ	270	589	540	49	43	90	8
Балаклавский муниципальный округ	259	616	526	90	33	79	13
Верхнесадовый муниципальный округ	228	635	524	111	39	72	26
Гагаринский муниципальный округ	251	643	575	68	31	66	9
г. Инкерман	226	638	534	104	38	91	7
Качинский муниципальный округ	198	685	618	67	36	59	22
Ленинский муниципальный округ	245	636	565	71	34	74	11
Нахимовский муниципальный округ	263	616	536	80	35	75	11
Орлиновский муниципальный округ	220	643	544	99	44	72	21
Терновский муниципальный округ	262	639	542	97	32	65	2
<b>Женщины</b>							
<b>Крымский федеральный округ</b>	142	528	458	70	189	122	19
<b>Республика Крым</b>	144	525	454	71	192	119	20
Городской округ Симферополь	176	498	438	60	175	136	15
Городской округ Алушта	139	517	441	76	186	143	15
Городской округ Армянск	123	536	468	68	193	117	31
Городской округ Джанкой	120	513	454	59	223	130	14
Городской округ Евпатория	145	509	441	68	185	142	19
Городской округ Керчь	131	496	433	63	206	137	30
Городской округ Красноперекопск	115	517	446	71	196	141	31
Городской округ Саки	140	488	430	58	204	143	25
Городской округ Судак	138	548	467	81	179	118	17
Городской округ Феодосия	116	516	449	67	211	140	17
Городской округ Ялта	158	491	420	71	186	140	25
Бахчисарайский муниципальный район	138	546	471	75	196	105	15
Белогорский муниципальный район	143	562	482	80	191	88	16
Джанкойский муниципальный район	138	545	460	85	213	84	20
Кировский муниципальный район	126	558	485	73	204	92	20
Красногвардейский муниципальный район	137	550	474	76	200	96	17

	Никогда не состоявшие в браке	Состоящие в браке	из них		Вдовы	Разведенные официально	Разошедшиеся
			в зарегистрированном браке	в незарегистрированном браке			
Краснопереконский муниципальный район	119	567	482	85	213	85	16
Ленинский муниципальный район	141	513	437	76	205	106	35
Нижнегорский муниципальный район	135	552	466	86	209	89	15
Первомайский муниципальный район	140	555	464	91	191	81	33
Раздольненский муниципальный район	135	554	463	91	202	92	17
Сакский муниципальный район	131	560	479	81	193	93	23
Симферопольский муниципальный район	142	565	495	70	178	100	15
Советский муниципальный район	134	571	484	87	191	80	24
Черноморский муниципальный район	125	559	482	77	204	100	12
<b>г. Севастополь</b>	132	538	475	63	174	139	17
Андреевский муниципальный округ	127	492	450	42	215	155	11
Балаклавский муниципальный округ	127	539	463	76	184	134	16
Верхнесадовский муниципальный округ	129	530	444	86	215	98	28
Гагаринский муниципальный округ	135	550	493	57	159	139	17
г. Инкерман	122	530	445	85	190	147	11
Качинский муниципальный округ	111	573	517	56	190	102	24
Ленинский муниципальный округ	134	530	470	60	177	143	16
Нахимовский муниципальный округ	133	525	457	68	182	143	17
Орлиновский муниципальный округ	116	578	485	93	213	77	16
Терновский муниципальный округ	120	588	501	87	176	106	10

## 2.6. Число женщин на 1000 мужчин

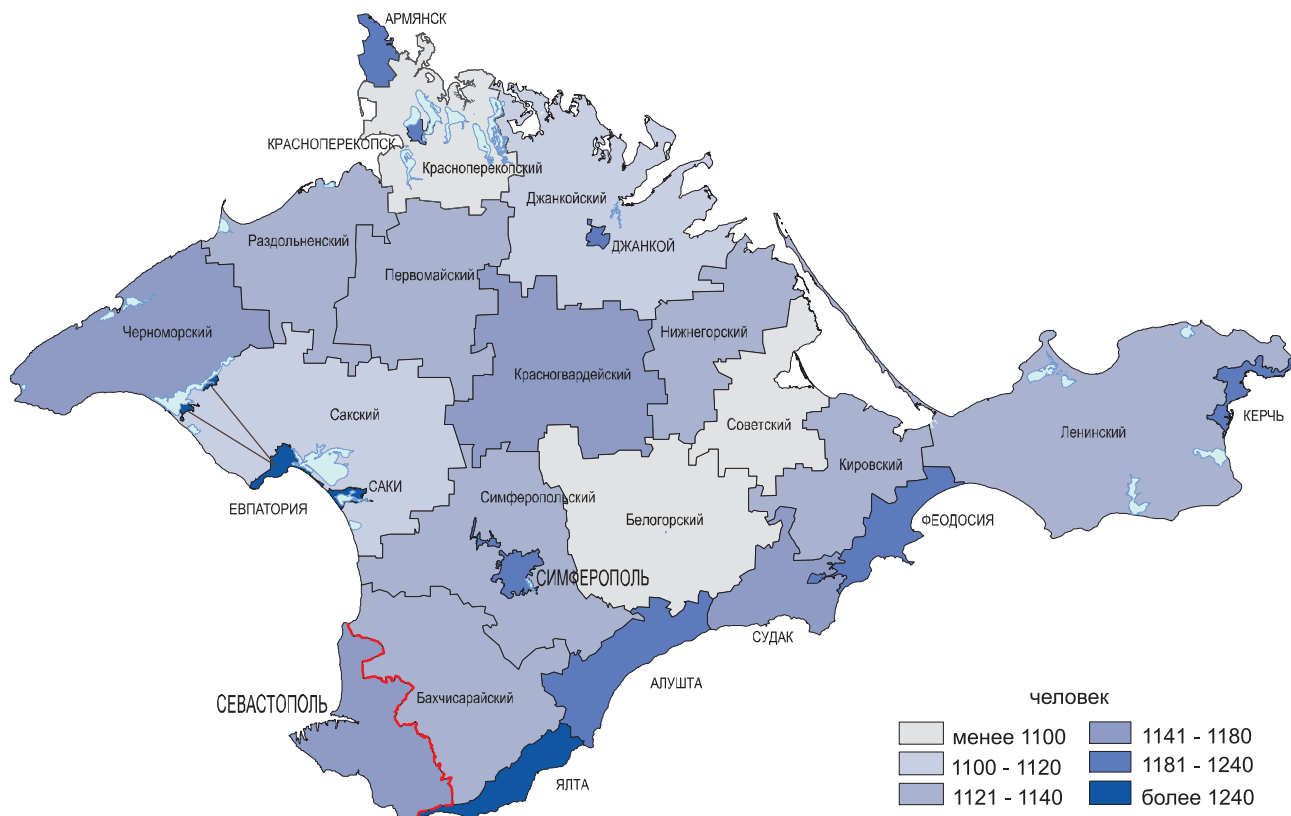

## 2.7. Медианный возраст населения

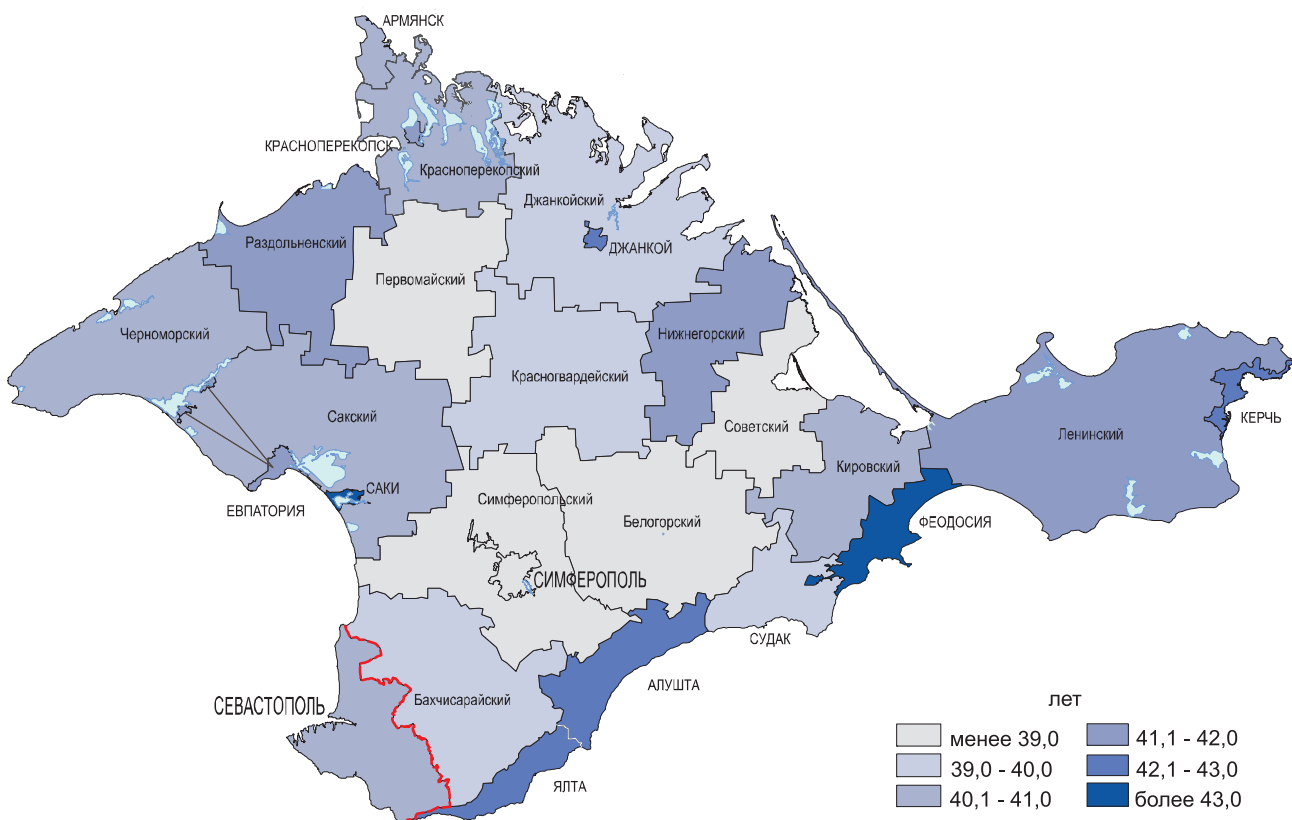

## 2.8. Доля населения моложе трудоспособного возраста

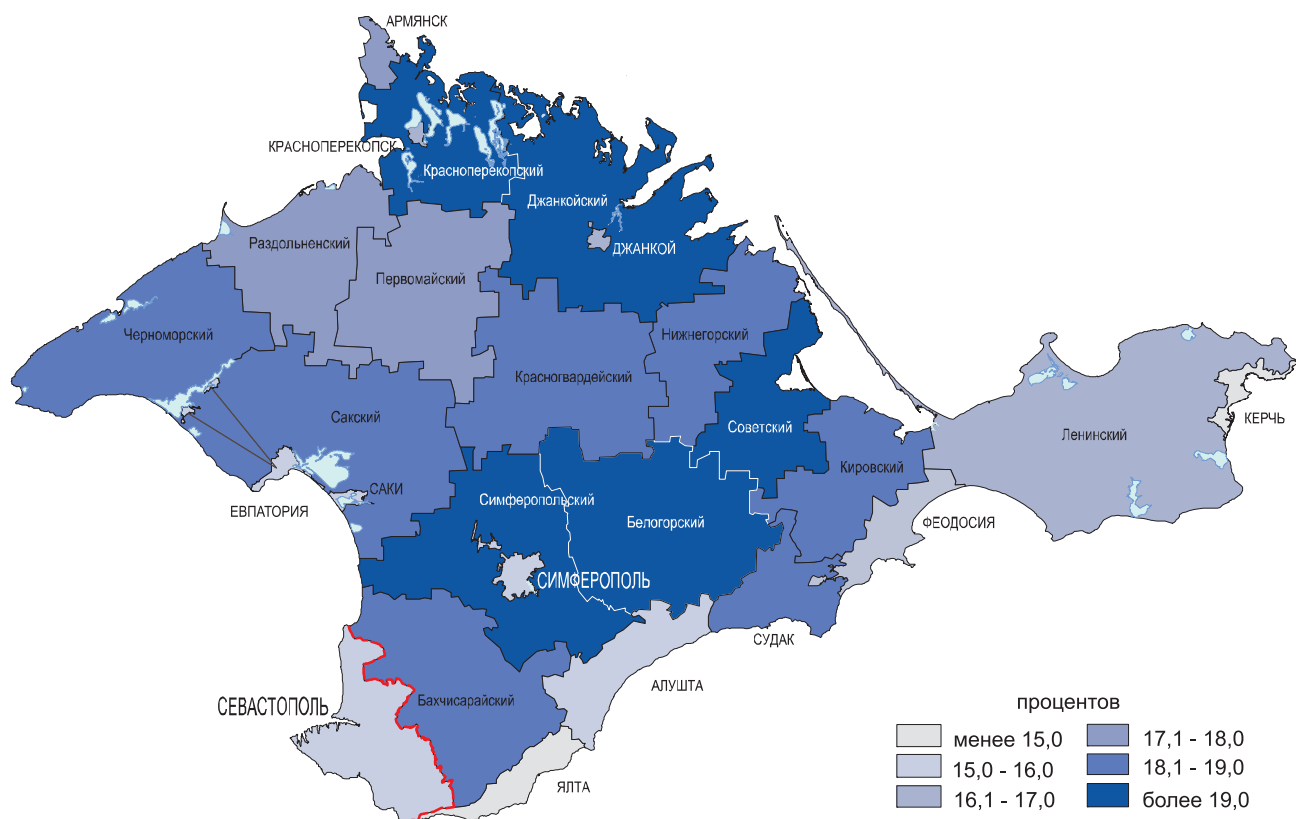

## 2.9. Доля населения трудоспособного возраста

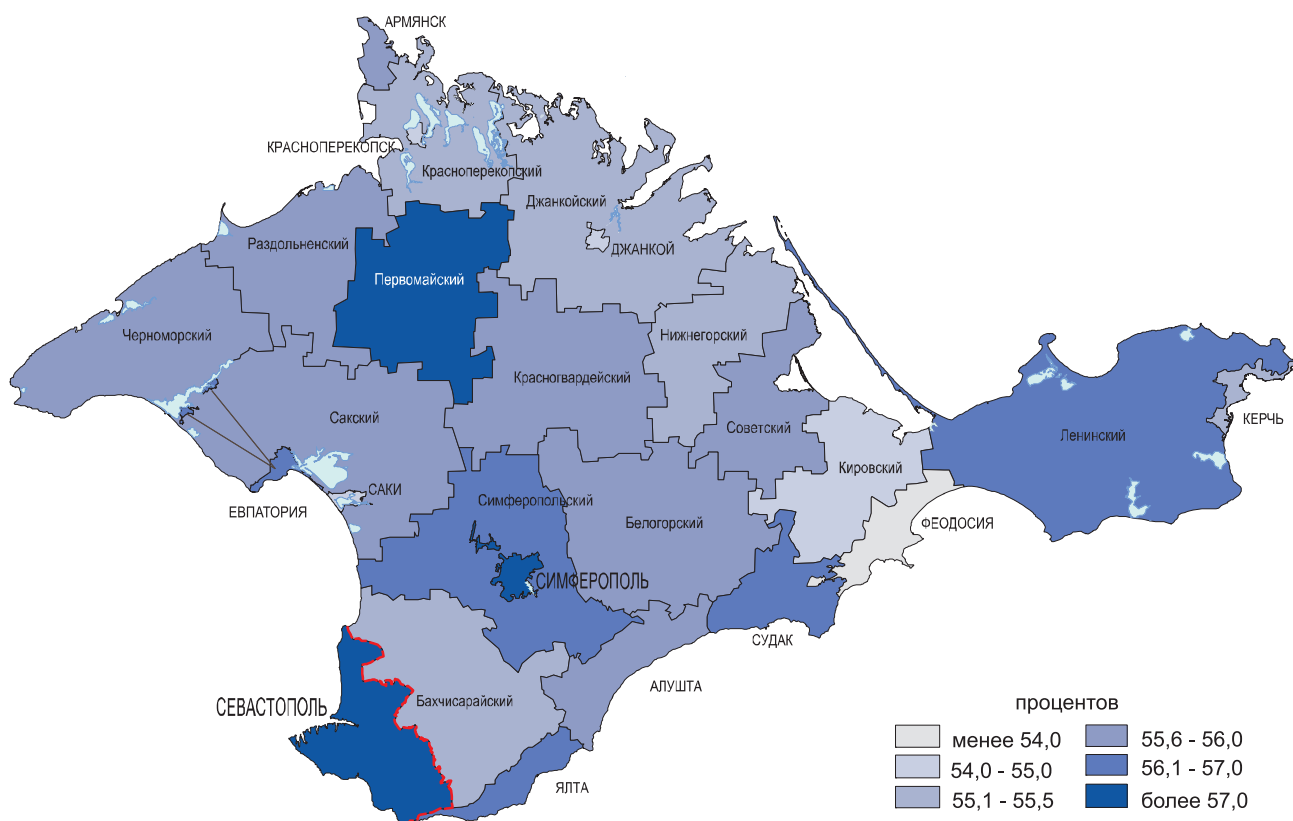

## 2.10. Доля населения старше трудоспособного возраста

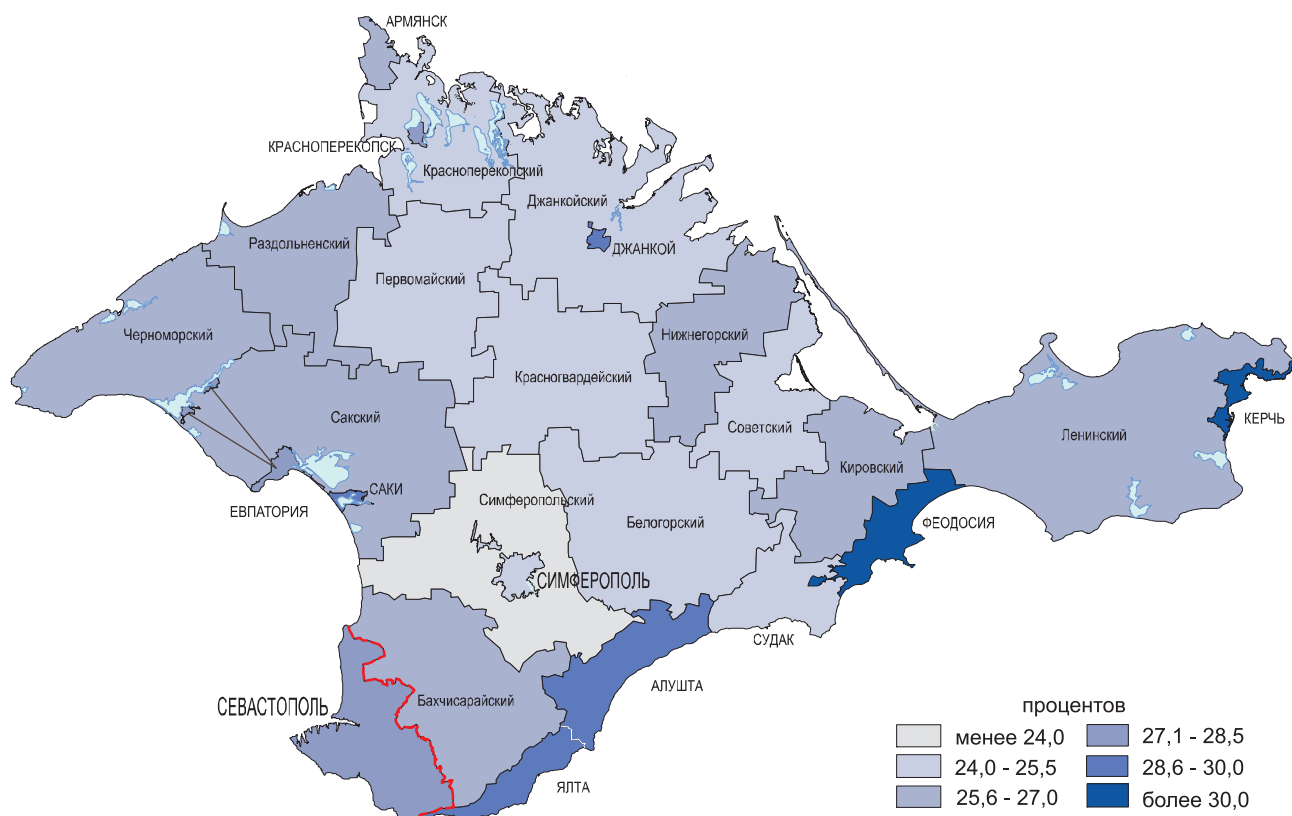

## 2.11. Демографическая нагрузка на население трудоспособного возраста

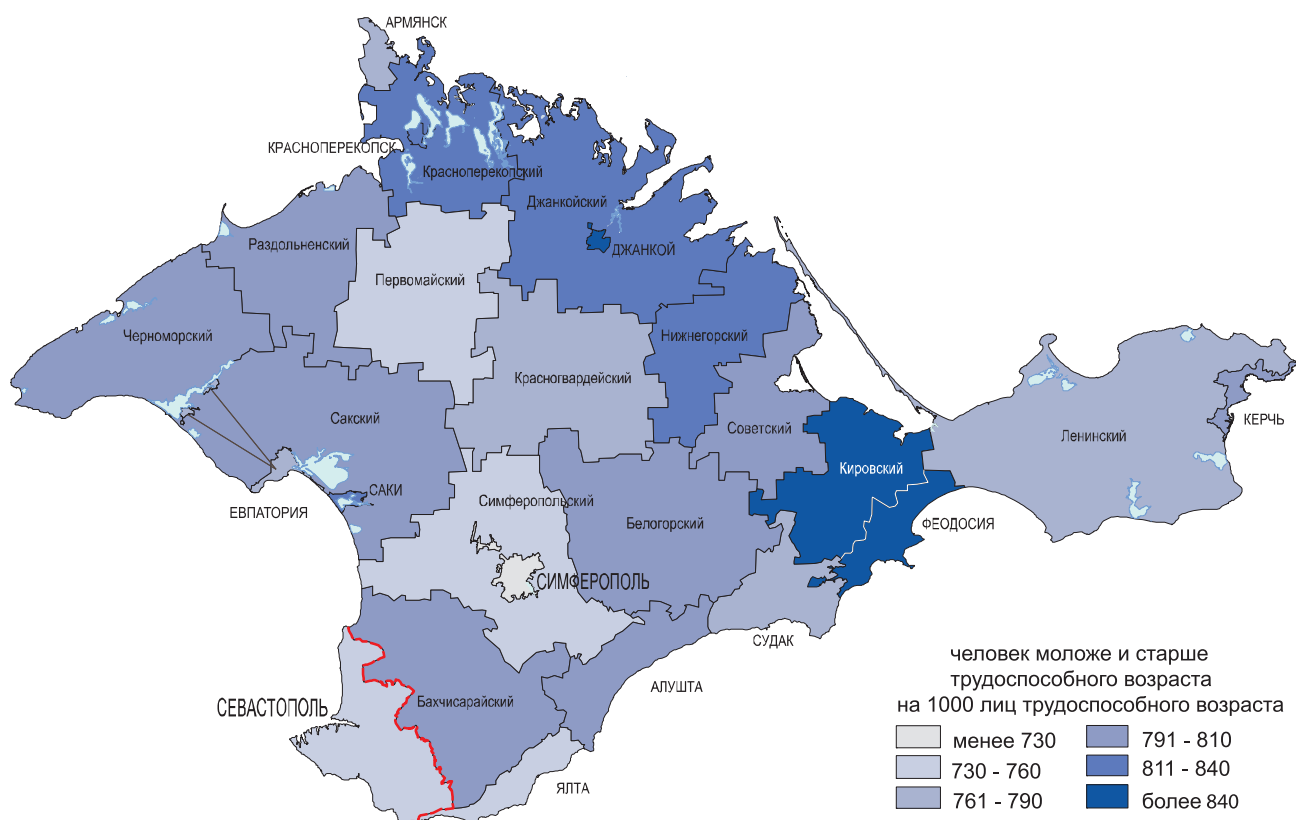

# 3 РОЖДАЕМОСТЬ

По данным переписи населения в Крымском федеральном округе 1010,6 тыс. женщин в возрасте 15 лет и более, проживающих в частных домохозяйствах, ответили на вопрос о числе рожденных ими детей. Из них 318 тыс. родили за свою жизнь 1 ребенка, 377 тыс. – 2 детей, 95 тыс. – 3 детей, 20 тыс. – 4 детей, 14 тыс. – 5 и более детей. Ни одного ребенка не родили 187 тыс. женщин.

**Распределение женщин в возрасте 15 лет и более по числу рожденных детей (в процентах)**

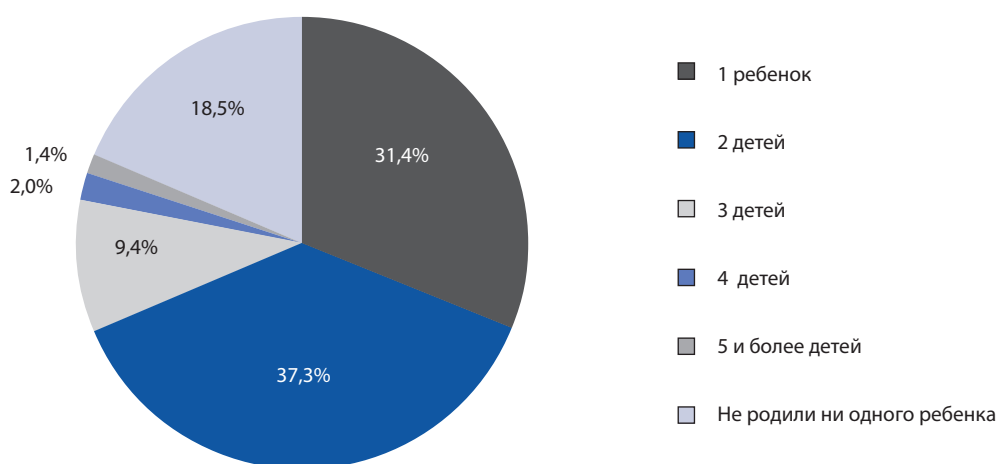

Почти 70% женщин в возрасте 15 лет и более родили 1 - 2 детей. В Республике Крым доля женщин, родивших троих и более детей, в два раза превышает аналогичный показатель по г. Севастополь (14% против 7%). В г. Севастополь доля женщин, родивших одного ребенка, на 8 процентных пунктов выше, чем в Республике Крым.

**Женщины в возрасте 15 лет и более по числу рожденных детей**

	Республика Крым		г. Севастополь	
	тыс. человек	в процентах к итогу	тыс. человек	в процентах к итогу
Все женщины в возрасте 15 лет и более, указавшие число рожденных детей	838,7	100	171,9	100
из них:				
родили				
1 ребенка	252,4	30,1	65,5	38,1
2 детей	314,5	37,5	62,7	36,5
3 детей	85,3	10,2	9,4	5,5
4 детей	18,7	2,2	1,4	0,8
5 и более детей	12,9	1,5	0,8	0,5
не родили ни одного ребенка	154,9	18,5	32,1	18,6



В Крымском федеральном округе число рожденных детей в расчете на 1000 женщин составляет 1501 (в среднем по России в 2010 году – 1469). В городских населенных пунктах этот показатель составил 1342 ребенка, в сельских населенных пунктах – 1726 детей.

Среди женщин, состоящих в браке, число рожденных детей выше, чем у всех женщин, – 1680 детей на 1000 женщин. У женщин, занятых в экономике, этот показатель ниже, чем у всех женщин, – 1310 детей на 1000 женщин.

Среднее число рожденных детей зависит и от уровня образования женщин: на 1000 женщин с высшим (включая послевузовское) образованием приходится 1229 детей, с начальным образованием – 2253 ребенка.

Распределение женщин репродуктивного возраста по среднему числу рожденных детей и возрастным группам характеризуются следующими данными:

	Среднее число рожденных детей женщинами в возрасте, лет							
	15-49	15-19	20-24	25-29	30-34	35-39	40-44	45-49
<b>Крымский федеральный округ</b>	1138	37	377	910	1327	1528	1558	1626
Городское население	1028	28	306	788	1194	1398	1423	1457
Сельское население	1290	49	468	1083	1523	1721	1756	1851
<b>Республика Крым</b>	1159	39	391	939	1357	1555	1586	1662
Городское население	1035	30	314	802	1205	1404	1430	1472
Сельское население	1289	49	466	1081	1523	1723	1757	1854
<b>г. Севастополь</b>	1034	26	304	776	1192	1404	1424	1441
Городское население	1010	24	283	749	1166	1381	1402	1411
Сельское население	1320	50	546	1134	1516	1689	1699	1759

Более половины женщин в возрасте 15 лет и более, родивших детей, своего первого ребенка родили в возрасте 20-24 лет, пятая часть – в возрасте 25-29 лет и почти столько же – в возрасте 15-19 лет. На возрастную группу женщин 30-34 лет приходится около 6% первых рождений, а после 35 лет первенца родили только 2% женщин.

Распределение женщин по возрасту, в котором они родили первого ребенка (в процентах)

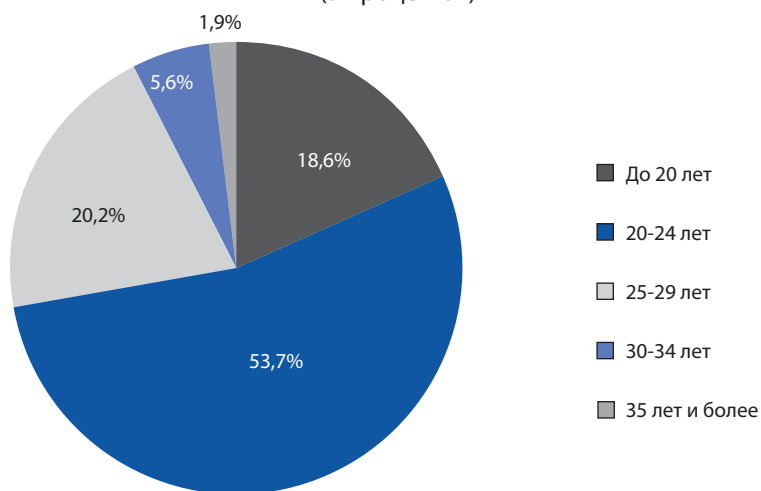

Средний возраст женщины при рождении первого ребенка в Крымском федеральном округе составляет 22,9 лет (в среднем по России в 2010 году – 23,3 лет). У горожанок он несколько выше (23,4 лет), чем у женщин, проживающих в сельской местности (22,3 лет).

Доля женщин, родивших первого ребенка до 20 лет, в г. Севастополь на 4 процентных пункта меньше аналогичного показателя по Республике Крым (15% и 19% соответственно).

**3.1. Распределение женщин, проживающих в частных домохозяйствах,  
по возрастным группам и числу рожденных детей**

	Женщины, указавшие число рожденных детей	На 1000 женщин соответствующей возрастной группы приходится женщин, родивших					Среднее число рожденных детей (на 1000 женщин)
		0 детей	1 ребенка	2 детей	3 детей	4 и более детей	
<b>Крымский федеральный округ</b>							
Городское и сельское население							
Женщины в возрасте 15 лет и более	1010638	185	314	373	94	34	1501
в том числе в возрасте, лет:							
15 – 17	24312	990	9	1	0	-	11
18 – 19	18407	934	60	5	1	-	72
20 – 24	60656	698	239	54	7	2	377
25 – 29	87825	366	410	185	31	8	910
30 – 34	86337	194	402	315	70	19	1327
35 – 39	78693	133	375	368	94	30	1528
40 – 44	74039	99	405	380	88	28	1558
45 – 49	71502	75	387	419	92	27	1626
50 – 54	89229	63	316	476	114	31	1751
55 – 59	95565	60	276	494	131	39	1837
60 – 64	91407	58	278	491	130	43	1852
65 – 69	65835	58	298	492	114	38	1805
70 и более	166831	64	267	457	138	74	1953
Городское население							
Женщины в возрасте 15 лет и более	592833	198	366	360	60	16	1342
в том числе в возрасте, лет:							
15 – 17	13113	992	7	1	0	-	9
18 – 19	10624	952	44	4	0	-	52
20 – 24	34027	744	214	36	4	2	306
25 – 29	51370	408	426	145	16	5	788
30 – 34	51426	215	445	287	44	9	1194
35 – 39	47017	146	420	351	66	17	1398
40 – 44	43915	112	463	346	62	17	1423
45 – 49	40747	86	470	372	57	15	1457
50 – 54	50430	74	394	450	66	16	1569
55 – 59	54771	72	343	486	81	18	1645
60 – 64	54516	68	339	489	84	20	1664
65 – 69	41082	69	362	478	74	17	1621
70 и более	99795	76	333	472	89	30	1687
Сельское население							
Женщины в возрасте 15 лет и более	417805	166	242	393	141	58	1726
в том числе в возрасте, лет:							
15 – 17	11199	988	11	1	-	-	13
18 – 19	7783	909	82	8	1	-	100
20 – 24	26629	640	270	76	12	2	468
25 – 29	36455	307	387	242	52	12	1083

	Женщины, указавшие число рожденных детей	На 1000 женщин соответствующей возрастной группы приходится женщин, родивших					Среднее число рожденных детей (на 1000 женщин)
		0 детей	1 ребенка	2 детей	3 детей	4 и более детей	
30 – 34	34911	163	340	357	108	32	1523
35 – 39	31676	114	308	394	136	48	1721
40 – 44	30124	81	320	430	126	43	1756
45 – 49	30755	61	277	481	139	42	1851
50 – 54	38799	49	215	512	175	49	1987
55 – 59	40794	44	187	504	198	67	2095
60 – 64	36891	43	189	495	196	77	2129
65 – 69	24753	40	192	516	179	73	2109
70 и более	67036	47	169	434	211	139	2349
<b>Республика Крым</b>							
Городское и сельское население							
Женщины в возрасте 15 лет и более	838717	185	301	375	102	37	1534
в том числе в возрасте, лет:							
15 – 17	20878	989	10	1	0	-	12
18 – 19	15583	931	63	6	0	-	76
20 – 24	51124	691	242	57	8	2	391
25 – 29	72427	358	402	196	35	9	939
30 – 34	70792	193	387	323	76	21	1357
35 – 39	64737	134	362	369	102	33	1555
40 – 44	61453	99	391	385	94	31	1586
45 – 49	59971	75	366	430	100	29	1662
50 – 54	74940	62	299	481	124	34	1788
55 – 59	79638	58	261	494	143	44	1878
60 – 64	75428	56	266	489	140	49	1892
65 – 69	53446	57	282	494	123	44	1847
70 и более	138300	64	250	451	150	85	2015
Городское население							
Женщины в возрасте 15 лет и более	433765	201	358	359	64	18	1354
в том числе в возрасте, лет:							
15 – 17	9958	991	8	1	0	-	10
18 – 19	8000	951	46	3	0	-	53
20 – 24	25253	740	216	38	4	2	314
25 – 29	37043	406	418	153	18	5	802
30 – 34	36996	219	432	291	47	11	1205
35 – 39	34129	152	411	348	70	19	1404
40 – 44	32266	116	455	345	65	19	1430
45 – 49	30187	89	455	380	60	16	1472
50 – 54	37268	76	384	450	72	18	1585
55 – 59	40070	73	337	484	86	20	1660
60 – 64	39684	69	335	485	89	22	1677
65 – 69	29517	70	357	477	77	19	1632
70 и более	73394	78	322	468	96	36	1715

	Женщины, указавшие число рожденных детей	На 1000 женщин соответствующей возрастной группы приходится женщин, родивших					Среднее число рожденных детей (на 1000 женщин)
		0 детей	1 ребенка	2 детей	3 детей	4 и более детей	
<b>Сельское население</b>							
Женщины в возрасте 15 лет и более	404952	167	240	392	142	59	1727
в том числе в возрасте, лет:							
15 – 17	10920	988	11	1	-	-	13
18 – 19	7583	909	82	8	1	-	100
20 – 24	25871	642	268	76	12	2	466
25 – 29	35384	308	385	242	53	12	1081
30 – 34	33796	164	338	357	109	32	1523
35 – 39	30608	116	306	393	137	48	1723
40 – 44	29187	81	320	429	127	43	1757
45 – 49	29784	61	275	481	141	42	1854
50 – 54	37672	49	215	510	176	50	1989
55 – 59	39568	44	185	504	200	67	2099
60 – 64	35744	43	188	494	197	78	2131
65 – 69	23929	40	190	516	180	74	2112
70 и более	64906	48	168	432	211	141	2355
<b>г. Севастополь</b>							
<b>Городское и сельское население</b>							
Женщины в возрасте 15 лет и более	171921	186	381	365	55	13	1335
в том числе в возрасте, лет:							
15 – 17	3434	994	5	1	-	-	6
18 – 19	2824	953	44	3	-	-	51
20 – 24	9532	742	220	34	3	1	304
25 – 29	15398	402	446	133	15	4	776
30 – 34	15545	200	471	282	40	7	1192
35 – 39	13956	128	436	362	59	15	1404
40 – 44	12586	99	471	358	58	14	1424
45 – 49	11531	75	498	361	52	14	1441
50 – 54	14289	66	406	457	57	14	1556
55 – 59	15927	66	351	494	73	16	1632
60 – 64	15979	64	338	502	80	16	1660
65 – 69	12389	65	365	483	73	14	1621
70 и более	28531	66	351	484	77	22	1651
<b>Городское население</b>							
Женщины в возрасте 15 лет и более	159068	191	389	360	49	11	1307
в том числе в возрасте, лет:							
15 – 17	3155	995	5	0	-	-	5
18 – 19	2624	957	40	3	-	-	47
20 – 24	8774	757	209	30	3	1	283
25 – 29	14327	414	445	125	13	3	749

	Женщины, указавшие число рожденных детей	На 1000 женщин соответствующей возрастной группы приходится женщин, родивших					Среднее число рожденных детей (на 1000 женщин)
		0 детей	1 ребенка	2 детей	3 детей	4 и более детей	
30 – 34	14430	205	477	275	37	6	1166
35 – 39	12888	131	444	358	54	13	1381
40 – 44	11649	101	482	350	55	12	1402
45 – 49	10560	77	513	350	48	12	1411
50 – 54	13162	68	421	449	50	12	1523
55 – 59	14701	69	361	491	66	13	1604
60 – 64	14832	65	349	499	73	14	1630
65 – 69	11565	67	374	480	67	12	1593
70 и более	26401	69	363	484	68	16	1608
<b>Сельское население</b>							
Женщины в возрасте 15 лет и более	12853	136	280	421	119	44	1689
в том числе в возрасте, лет:							
15 – 17	279	989	7	4	-	-	14
18 – 19	200	905	90	5	-	-	100
20 – 24	758	565	347	71	16	1	546
25 – 29	1071	251	451	241	42	15	1134
30 – 34	1115	122	404	367	77	30	1516
35 – 39	1068	87	350	412	111	40	1689
40 – 44	937	75	335	460	94	36	1699
45 – 49	971	47	334	486	100	33	1759
50 – 54	1127	43	230	547	139	41	1934
55 – 59	1226	39	229	536	149	47	1965
60 – 64	1147	45	195	531	173	56	2044
65 – 69	824	33	233	524	161	49	2012
70 и более	2130	35	194	481	196	94	2192

**3.2. Распределение женщин, проживающих в частных домохозяйствах, по возрастным группам и возрасту, в котором родили первого ребенка**

	Женщины, ук- завшие возраст, в котором родили первого ребенка	На 1 000 женщин приходится женщин, родивших первого ребенка в возрасте, лет					
		моложе 15	15 – 19	20 – 29	30 – 39	40 – 44	45 и более
<b>Крымский федеральный округ</b>							
Городское и сельское население							
Женщины в возрасте 15 лет и более	820372	1	185	739	71	3	1
в том числе в возрасте, лет:							
15 – 17	217	65	935	-	-	-	-
18 – 19	1191	6	994	-	-	-	-
20 – 24	18150	3	381	616	-	-	-
25 – 29	55388	2	176	822	-	-	-
30 – 34	69352	1	160	773	66	-	-
35 – 39	67941	2	220	662	116	-	-
40 – 44	66452	1	265	643	87	4	-
45 – 49	65871	2	232	704	58	4	0
50 – 54	83273	1	199	741	56	3	0
55 – 59	89559	1	178	746	72	3	0
60 – 64	85869	0	162	756	78	4	0
65 – 69	61793	1	164	754	75	5	1
70 и более	155316	1	118	784	89	6	2
Городское население							
Женщины в возрасте 15 лет и более	472908	1	155	755	84	4	1
в том числе в возрасте, лет:							
15 – 17	87	34	966	-	-	-	-
18 – 19	490	2	998	-	-	-	-
20 – 24	8602	2	351	647	-	-	-
25 – 29	30189	2	151	847	-	-	-
30 – 34	40209	1	130	793	76	-	-
35 – 39	39967	2	184	683	131	-	-
40 – 44	38838	1	233	660	101	5	-
45 – 49	37058	2	202	723	68	5	0
50 – 54	46463	1	170	759	66	3	1
55 – 59	50645	2	152	756	86	3	1
60 – 64	50633	0	131	770	94	4	1
65 – 69	38080	1	128	773	91	6	1
70 и более	91647	1	97	792	101	7	2
Сельское население							
Женщины в возрасте 15 лет и более	347464	1	227	717	53	2	0
в том числе в возрасте, лет:							
15 – 17	130	85	915	-	-	-	-
18 – 19	701	9	991	-	-	-	-
20 – 24	9548	3	409	588	-	-	-
25 – 29	25199	1	206	793	-	-	-

	Женщины, указавшие возраст, в котором родили первого ребенка	На 1000 женщин приходится женщин, родивших первого ребенка в возрасте, лет					
		моложе 15	15 – 19	20 – 29	30 – 39	40 – 44	45 и более
30 – 34	29143	1	203	744	52	-	-
35 – 39	27974	2	273	632	93	-	-
40 – 44	27614	1	309	620	67	3	-
45 – 49	28813	1	272	679	45	3	0
50 – 54	36810	1	235	719	43	2	0
55 – 59	38914	1	211	733	52	3	0
60 – 64	35236	0	207	735	55	3	0
65 – 69	23713	2	221	724	50	3	0
70 и более	63669	1	149	774	71	4	1
<b>Республика Крым</b>							
Городское и сельское население							
Женщины в возрасте 15 лет и более	681105	1	192	735	68	3	1
в том числе в возрасте, лет:							
15 – 17	203	59	941	-	-	-	-
18 – 19	1060	7	993	-	-	-	-
20 – 24	15706	3	384	613	-	-	-
25 – 29	46231	2	179	819	-	-	-
30 – 34	56943	1	167	769	63	-	-
35 – 39	55817	2	229	656	113	-	-
40 – 44	55147	1	270	641	84	4	-
45 – 49	55257	2	237	701	56	4	0
50 – 54	69991	1	204	738	55	2	0
55 – 59	74733	1	185	743	68	3	0
60 – 64	70954	0	171	751	74	3	1
65 – 69	50248	1	174	749	70	5	1
70 и более	128815	1	124	782	85	6	2
Городское население							
Женщины в возрасте 15 лет и более	344708	1	159	753	82	4	1
в том числе в возрасте, лет:							
15 – 17	76	39	961	-	-	-	-
18 – 19	378	3	997	-	-	-	-
20 – 24	6487	2	350	648	-	-	-
25 – 29	21831	2	151	847	-	-	-
30 – 34	28778	1	132	793	74	-	-
35 – 39	28814	2	189	678	131	-	-
40 – 44	28398	1	235	659	100	5	-
45 – 49	27367	2	204	722	67	5	0
50 – 54	34257	1	171	757	67	3	1
55 – 59	36993	2	158	752	84	4	0
60 – 64	36809	0	138	765	92	4	1
65 – 69	27330	1	134	771	87	6	1
70 и более	67190	1	102	789	99	7	2

	Женщины, указавшие возраст, в котором родили первого ребенка	На 1000 женщин приходится женщин, родивших первого ребенка в возрасте, лет					
		молоче 15	15 – 19	20 – 29	30 – 39	40 – 44	45 и более
<b>Сельское население</b>							
Женщины в возрасте 15 лет и более	336397	1	226	718	53	2	0
в том числе в возрасте, лет:							
15 – 17	127	71	929	-	-	-	-
18 – 19	682	9	991	-	-	-	-
20 – 24	9219	3	408	589	-	-	-
25 – 29	24400	1	205	794	-	-	-
30 – 34	28165	1	203	744	52	-	-
35 – 39	27003	2	272	633	93	-	-
40 – 44	26749	1	307	622	67	3	-
45 – 49	27890	1	270	681	45	3	0
50 – 54	35734	1	235	719	43	2	0
55 – 59	37740	1	210	734	52	3	0
60 – 64	34145	0	206	736	55	3	0
65 – 69	22918	2	222	724	49	3	0
70 и более	61625	1	149	775	70	4	1
<b>г. Севастополь</b>							
<b>Городское и сельское население</b>							
Женщины в возрасте 15 лет и более	139267	1	152	757	86	4	0
в том числе в возрасте, лет:							
15 – 17	14	143	857	-	-	-	-
18 – 19	131	-	1000	-	-	-	-
20 – 24	2444	3	363	634	-	-	-
25 – 29	9157	1	161	838	-	-	-
30 – 34	12409	1	132	790	77	-	-
35 – 39	12124	2	181	687	130	-	-
40 – 44	11305	1	237	653	103	6	-
45 – 49	10614	2	208	717	68	5	0
50 – 54	13282	1	174	759	62	3	1
55 – 59	14826	1	144	762	90	3	0
60 – 64	14915	0	119	779	96	5	1
65 – 69	11545	1	120	775	96	7	1
70 и более	26501	1	90	795	105	7	2
<b>Городское население</b>							
Женщины в возрасте 15 лет и более	128200	1	144	762	88	4	1
в том числе в возрасте, лет:							
15 – 17	11	-	1000	-	-	-	-
18 – 19	112	-	1000	-	-	-	-
20 – 24	2115	4	351	645	-	-	-
25 – 29	8358	1	153	846	-	-	-



	Женщины, указавшие возраст, в котором родили первого ребенка	На 1000 женщин приходится женщин, родивших первого ребенка в возрасте, лет					
		моложе 15	15 – 19	20 – 29	30 – 39	40 – 44	45 и более
30 – 34	11431	1	124	795	80	-	-
35 – 39	11153	2	172	694	132	-	-
40 – 44	10440	1	226	661	107	5	-
45 – 49	9691	2	198	724	70	5	1
50 – 54	12206	1	168	764	64	3	0
55 – 59	13652	1	136	767	92	3	1
60 – 64	13824	0	111	783	100	5	1
65 – 69	10750	1	114	778	99	7	1
70 и более	24457	1	85	799	107	7	1
<b>Сельское население</b>							
Женщины в возрасте 15 лет и более	11067	2	244	692	58	3	1
в том числе в возрасте, лет:							
15 – 17	3	667	333	-	-	-	-
18 – 19	19	-	1000	-	-	-	-
20 – 24	329	-	441	559	-	-	-
25 – 29	799	3	235	762	-	-	-
30 – 34	978	2	223	729	46	-	-
35 – 39	971	2	285	608	105	-	-
40 – 44	865	1	369	563	62	5	-
45 – 49	923	3	308	645	42	2	-
50 – 54	1076	1	248	704	46	1	-
55 – 59	1174	1	230	703	62	4	-
60 – 64	1091	2	223	715	56	3	1
65 – 69	795	2	203	732	59	4	-
70 и более	2044	2	153	753	84	6	2

**3.3. Средний возраст женщин при рождении первого ребенка  
по городским округам и муниципальным районам  
(число лет)**

	Все население	Городское население	Сельское население
<b>Крымский федеральный округ</b>	22,91	23,35	22,33
<b>Республика Крым</b>	22,81	23,28	22,33
Городской округ Симферополь	23,62	23,64	23,33
Городской округ Алушта	23,02	23,31	22,66
Городской округ Армянск	22,46	22,53	21,83
Городской округ Джанкой	22,65	22,65	-
Городской округ Евпатория	23,06	23,13	22,59
Городской округ Керчь	23,07	23,07	-
Городской округ Красноперекоск	22,62	22,62	-
Городской округ Саки	23,07	23,07	-
Городской округ Судак	22,75	23,02	22,46
Городской округ Феодосия	23,07	23,20	22,78
Городской округ Ялта	23,64	23,77	23,44
Бахчисарайский муниципальный район	22,48	22,87	22,31
Белогорский муниципальный район	22,32	22,75	22,15
Джанкойский муниципальный район	21,90	-	21,90
Кировский муниципальный район	22,36	22,94	22,24
Красногвардейский муниципальный район	22,17	-	22,17
Красноперекоский муниципальный район	21,70	-	21,70
Ленинский муниципальный район	22,26	22,62	22,18
Нижегорский муниципальный район	22,01	-	22,01
Первомайский муниципальный район	21,86	-	21,86
Раздольненский муниципальный район	21,93	-	21,93
Сакский муниципальный район	22,18	-	22,18
Симферопольский муниципальный район	22,63	-	22,63
Советский муниципальный район	22,04	-	22,04
Черноморский муниципальный район	22,18	-	22,18
<b>г. Севастополь</b>	23,43	23,53	22,31
Андреевский муниципальный округ	22,17	-	22,17
Балаклавский муниципальный округ	22,70	22,92	22,27
Верхнесадовский муниципальный округ	22,19	-	22,19
Гагаринский муниципальный округ	23,77	23,77	-
г. Инкерман	22,73	22,73	-
Качинский муниципальный округ	22,83	22,82	22,83
Ленинский муниципальный округ	23,69	23,69	-
Нахимовский муниципальный округ	23,24	23,24	-
Орлиновский муниципальный округ	22,30	-	22,30
Терновский муниципальный округ	22,06	-	22,06

**3.4. Среднее число рожденных женщинами детей по городским округам и муниципальным районам**  
(на 1000 женщин соответствующей возрастной группы, проживающих в частных домохозяйствах и указавших число рожденных детей)

	Женщины в возрасте 15 лет и более	Женщины в возрасте 15-72 лет, занятые в экономике	Женщины в возрасте 15 лет и более, состоящие в браке	Женщины в возрасте 15 лет и более, имеющие образование	
				высшее (включая послевузовское)	начальное общее
<b>Крымский федеральный округ</b>	1501	1310	1680	1229	2253
Городское население	1342	1217	1509	1190	1789
Сельское население	1726	1465	1906	1327	2508
<b>Республика Крым</b>	1534	1329	1724	1239	2297
Городское население	1354	1222	1535	1192	1830
Сельское население	1727	1462	1910	1325	2512
Городской округ Симферополь	1295	1185	1506	1184	1820
Городское население	1298	1184	1509	1186	1810
Сельское население	1242	1192	1464	1145	1978
Городской округ Алушта	1427	1301	1588	1180	2012
Городское население	1332	1219	1486	1148	1722
Сельское население	1550	1409	1707	1236	2258
Городской округ Армянск	1576	1456	1714	1320	2230
Городское население	1528	1436	1655	1310	2047
Сельское население	2030	1694	2231	1497	3087
Городской округ Джанкой - городское население	1526	1340	1653	1250	2044
Городской округ Евпатория	1345	1221	1521	1187	1733
Городское население	1335	1208	1520	1184	1722
Сельское население	1423	1328	1527	1210	1830
Городской округ Керчь - городское население	1340	1190	1490	1173	1705
Городской округ Красноперекопск - городское население	1525	1378	1637	1250	2103
Городской округ Саки - городское население	1407	1298	1575	1234	1812
Городской округ Судак	1604	1426	1784	1289	2504
Городское население	1508	1346	1673	1307	2195
Сельское население	1710	1514	1905	1259	2673
Городской округ Феодосия	1399	1250	1534	1215	1797
Городское население	1347	1208	1480	1194	1656
Сельское население	1518	1355	1648	1278	1987
Городской округ Ялта	1270	1181	1464	1127	1522
Городское население	1246	1136	1439	1117	1489
Сельское население	1311	1251	1503	1148	1562
Бахчисарайский муниципальный район	1718	1493	1893	1390	2373
Городское население	1564	1403	1746	1313	2024
Сельское население	1787	1540	1955	1445	2475
Белогорский муниципальный район	1819	1532	2027	1420	2696
Городское население	1631	1436	1828	1386	2541
Сельское население	1891	1580	2099	1442	2726
Джанкойский муниципальный район - сельское население	1940	1558	2119	1398	2753

	Женщины в возрасте 15 лет и более	Женщины в возрасте 15-72 лет, занятые в экономике	Женщины в возрасте 15 лет и более, состоящие в браке	Женщины в возрасте 15 лет и более, имею- щие образование	
				высшее (включая послеву- зовское)	начальное общее
Кировский муниципальный район	1816	1503	2027	1400	2532
Городское население	1711	1468	1965	1408	2362
Сельское население	1840	1512	2041	1397	2557
Красногвардейский муниципальный район - сельское население	1764	1487	1950	1341	2472
Красноперекопский муниципальный район - сельское население	2015	1706	2137	1478	2688
Ленинский муниципальный район	1675	1401	1860	1276	2403
Городское население	1427	1268	1582	1167	1991
Сельское население	1730	1435	1921	1318	2435
Нижегородский муниципальный район - сельское население	1845	1543	2018	1355	2617
Первомайский муниципальный район - сельское население	1820	1465	2017	1301	2741
Раздольненский муниципальный район - сельское население	1829	1483	1972	1329	2594
Сакский муниципальный район - сельское население	1739	1498	1914	1361	2454
Симферопольский муниципальный район - сельское население	1653	1426	1842	1349	2387
Советский муниципальный район - сельское население	1901	1623	2090	1453	2731
Черноморский муниципальный район - сельское население	1727	1466	1879	1331	2462
<b>г. Севастополь</b>	1335	1226	1472	1193	1767
Городское население	1307	1203	1446	1186	1608
Сельское население	1689	1521	1793	1381	2357
Андреевский муниципальный округ - сельское население	1784	1605	1871	1541	2379
Балаклавский муниципальный округ	1476	1355	1593	1248	1950
Городское население	1459	1351	1562	1271	1856
Сельское население	1506	1361	1654	1176	2029
Верхнесадовый муниципальный округ - сельское население	1688	1575	1790	1362	2365
Гагаринский муниципальный округ - городское население	1274	1171	1421	1178	1612
г. Инкерман - городское население	1439	1293	1541	1175	1614
Качинский муниципальный округ	1661	1562	1748	1462	2095
Городское население	1510	1430	1629	1356	1727
Сельское население	1843	1719	1897	1681	2181
Ленинский муниципальный округ - городское население	1269	1161	1412	1165	1524
Нахимовский муниципальный округ - городское население	1347	1256	1481	1211	1635
Орлиновский муниципальный округ - сельское население	1783	1564	1859	1399	2680
Терновский муниципальный округ - сельское население	1784	1579	1870	1487	2569

### 3.5. Население в возрасте 16 лет и более, состоящее в браке

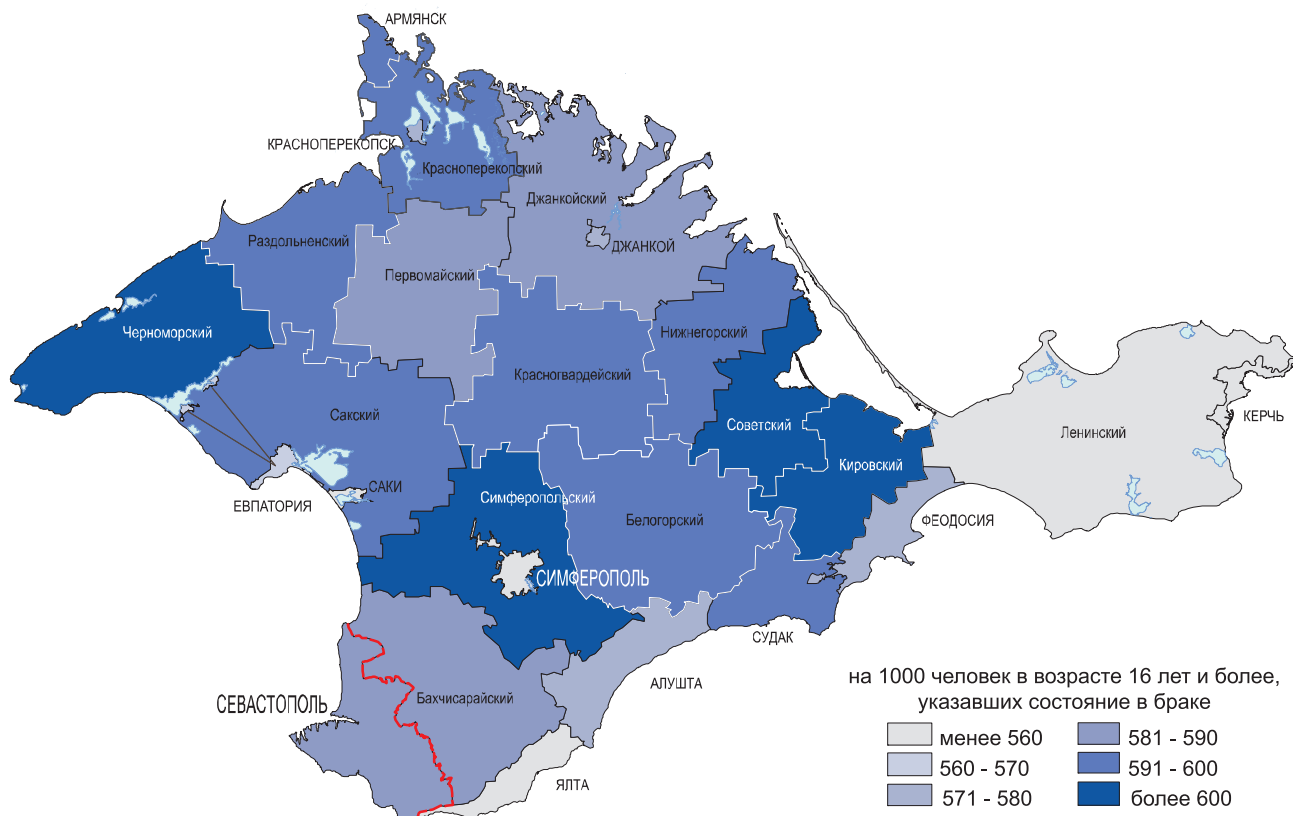

### 3.6. Среднее число рожденных женщинами детей

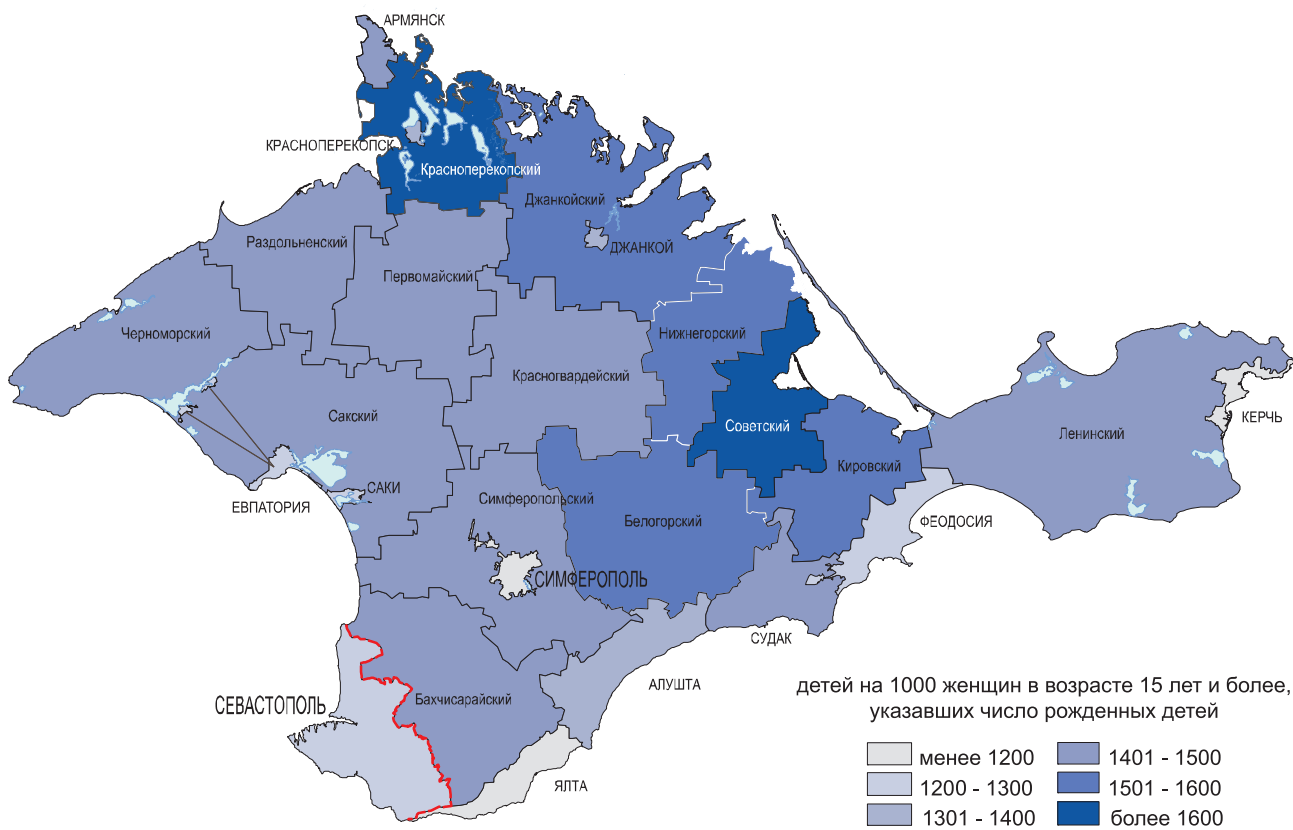

### 3.7. Средний возраст женщин при рождении первого ребенка

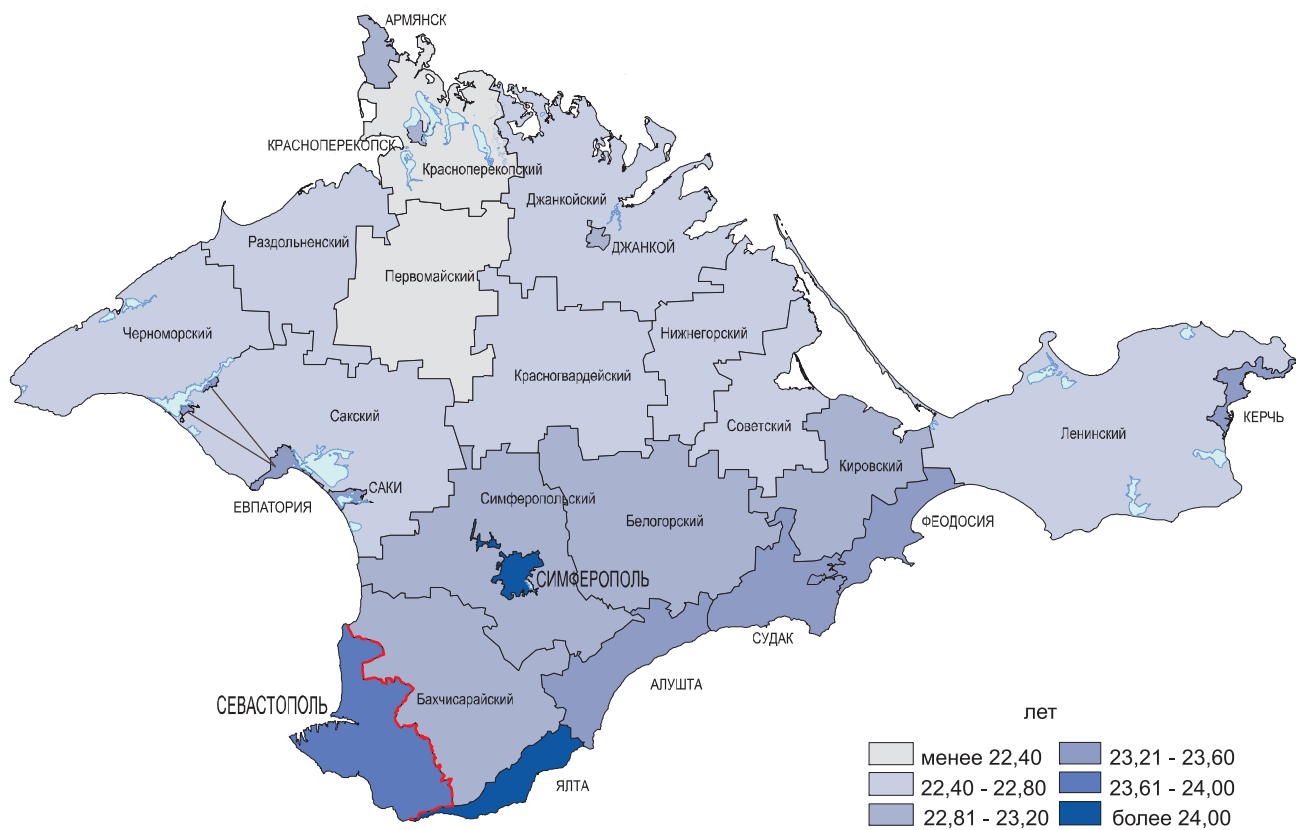

# 4 ЧИСЛО И СОСТАВ ДОМОХОЗЯЙСТВ

В Крымском федеральном округе в 2014 году 99,8% всего населения или 2280,1 тыс. человек проживало в 863 тыс. частных домохозяйств. По сравнению с данными 2001 года число частных домохозяйств в Крыму уменьшилось на 49,5 тыс. домохозяйств (или на 5,4%), а численность членов таких домохозяйств сократилась на 96,7 тыс. человек (или на 4,1%).

По размеру частные домохозяйства (далее домохозяйства) распределяются следующим образом:

	Число домохозяйств, тысяч			В процентах к итогу		
	городские и сельские населенные пункты	городские населенные пункты	сельские населенные пункты	городские и сельские населенные пункты	городские населенные пункты	сельские населенные пункты
Всего домохозяйств	862,6	522,4	340,2	100	100	100
в том числе домохозяйства, состоящие из:						
1 человека	226,9	146,7	80,2	26,3	28,1	23,6
2 человек	239,6	150,4	89,2	27,8	28,8	26,2
3 человек	178,4	111,0	67,4	20,7	21,2	19,8
4 человек	123,5	69,5	54,0	14,3	13,3	15,9
5 человек	54,7	26,9	27,8	6,3	5,2	8,2
6 и более человек	39,5	17,9	21,6	4,6	3,4	6,3
Средний размер домохозяйства, человек	2,6	2,5	2,8	x	x	x

Средний размер домохозяйства в Крымском федеральном округе (среднее число членов домохозяйства) по сравнению с 2001 г. не изменился и составил 2,6 человека (как и в среднем по России в 2010 году). Невысокий средний размер домохозяйства обусловлен наличием большого числа домохозяйств, состоящих из одного и двух человек, такие домохозяйства составляют более половины всех частных домохозяйств.

Изменение структуры домохозяйств за 2001-2014 гг. по размеру характеризуются следующими данными (в процентах):

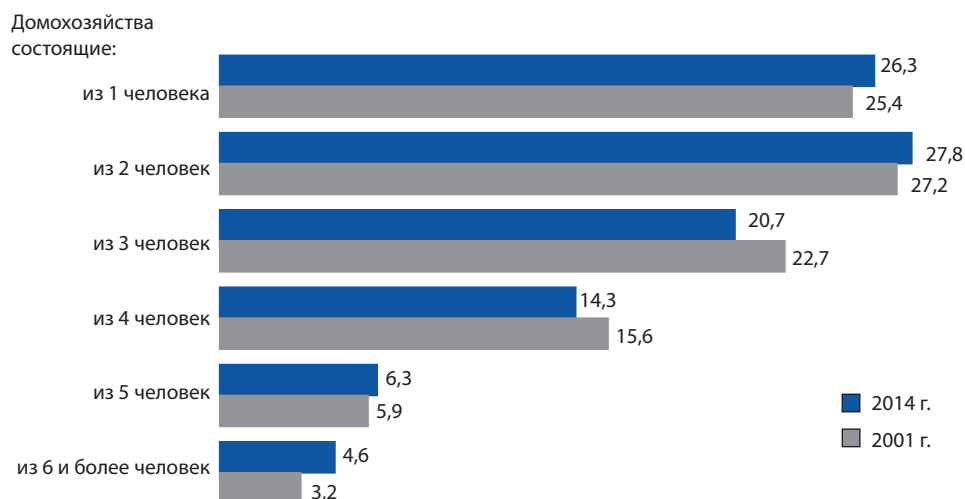

В период 2001-2014 гг. в Крыму увеличилась доля домохозяйств, состоящих из одного и двух человек, а также выросла доля домохозяйств из 5 и более человек.

Среди домохозяйств, состоящих из одного человека, 61% – это лица старше трудоспособного возраста. Подавляющая численность пожилых одиночек проживает в Республике Крым (82%).

В городских населенных пунктах доля домохозяйств, состоящих из одного, двух и трех человек, составляет более трех четвертей всех городских домохозяйств. В сельских населенных пунктах по сравнению с городскими выше доля домохозяйств, состоящих из 4 и более человек, – 30,4% против 21,9% в городских населенных пунктах.

Среди домохозяйств, состоящих из двух и более человек, 271,9 тыс. домохозяйств (43%) имеют детей моложе 18 лет (в 2001 году домохозяйства, имеющие детей моложе 18 лет, составляли 51%). Эта же тенденция наблюдалась и в среднем по России в период 2002-2010 гг., когда доля таких домохозяйств снизилась с 52% до 44%. Распределение домохозяйств по числу детей моложе 18 лет следующее:

	Число домохозяйств, тысяч			В процентах к итогу		
	городские и сельские населенные пункты	городские населенные пункты	сельские населенные пункты	городские и сельские населенные пункты	городские населенные пункты	сельские населенные пункты
Домохозяйства из 2-х и более человек, имеющие детей моложе 18 лет	271,9	154,8	117,1	100	100	100
в том числе:						
с 1 ребенком	164,4	100,9	63,4	60,4	65,2	54,2
с 2 детьми	82,9	44,2	38,8	30,5	28,5	33,1
с 3 и более детьми	24,6	9,7	14,9	9,1	6,3	12,7

Средний размер домохозяйств, состоящих из 2 и более человек и имеющих детей до 18 лет, составил 4,1 человека (в 2001 году – 3,8 человек).

В период между переписями 2001 г. и 2014 г. в Крыму увеличилось на 9,8% число домохозяйств, не имеющих детей до 18 лет (в среднем по России за период 2002-2010 гг. число таких домохозяйств увеличилось на 15%).

В составе домохозяйств, как в городе, так и в селе, по-прежнему преобладают домохозяйства с 1 ребенком.



Из общего числа домохозяйств, состоящих из двух и более человек, в 316 тыс. домохозяйств (50%) имеются иждивенцы (в среднем по России в 2010 году – 42%). Из числа домохозяйств, имеющих занятых лиц, в 54% домохозяйств есть иждивенцы (в среднем по России в 2010 году – 47%). Среди 155 тыс. домохозяйств, не имеющих занятых лиц, в 35% домохозяйств есть иждивенцы. В 2001 году среди домохозяйств, состоящих из 2 и более человек, 71% домохозяйств имели в своем составе занятых, в 2014 году таких домохозяйств насчитывалось 481 тыс., или 76% (в среднем по России в 2010 году – 81%).

В состав частных домохозяйств может входить одна или несколько семейных ячеек – супружеская пара с детьми или без детей, мать или отец с детьми. Две трети семейных ячеек с детьми моложе 18 лет составляют семьи, в которых детей воспитывают оба родителя, в остальных ячейках детей воспитывает один из родителей – мать (31% ячеек) или отец (3%).

В 2014 году 131,3 тыс. семейных ячеек состояли только из лиц в возрасте до 35 лет (молодые семейные ячейки), из них 16% – это брачные пары без детей, 48% – брачные пары с детьми, 34% – одинокие матери с детьми и 2% – одинокие отцы с детьми.

Четверть молодых супружеских пар не имеет детей. Среди молодых семей с детьми до 18 лет 59% имеют 1 ребенка, 34% – 2 детей, 7% – 3 и более детей. Почти три четверти одиноких матерей в возрасте до 35 лет имеют 1 ребенка, 22% – 2 детей, 4% – 3 и более детей. Среди одиноких отцов в возрасте до 35 лет 85% имеют 1 ребенка, 13% – 2 детей, 2% – 3 и более детей.

В коллективных домохозяйствах в Крымском федеральном округе переписано 3,5 тыс. человек – это лица, проживающие в детских домах, школах-интернатах для детей-сирот и детей, оставшихся без попечения родителей, стационарных учреждениях социального обслуживания, казармах, местах лишения свободы, монастырях и тому подобных специализированных учреждениях.

В домохозяйствах бездомных, члены которых не имеют крова, носят свои пожитки с собой, спят на улицах, в подъездах или других случайных местах, учтено 1,1 тыс. человек.

#### 4.1. Число и размер частных домохозяйств по городским округам и муниципальным районам

	Число частных домохозяйств	В них численность членов частных домохозяйств	На 1000 частных домохозяйств приходится домохозяйств, состоящих из						Средний размер домохозяйства, человек
			1 человек	2 человек	3 человек	4 человек	5 человек	6 и более человек	
<b>Крымский федеральный округ</b>	862567	2280112	263	278	207	143	63	46	2,6
Городские населенные пункты	522366	1318584	281	288	212	133	52	34	2,5
Сельские населенные пункты	340201	961528	236	262	198	159	82	63	2,8
<b>Республика Крым</b>	708059	1887281	261	275	203	145	67	49	2,7
Городские населенные пункты	378105	955904	283	285	208	134	54	36	2,5
Сельские населенные пункты	329954	931377	237	263	198	158	81	63	2,8
Городской округ Симферополь	132842	350714	264	270	217	145	60	44	2,6
Городские населенные пункты	124634	330692	260	271	217	146	61	45	2,7
Сельские населенные пункты	8208	20022	320	252	217	136	46	29	2,4
Городской округ Алушта	20758	52256	302	276	197	126	57	42	2,5
Городские населенные пункты	11939	29020	316	281	202	120	47	34	2,4
Сельские населенные пункты	8819	23236	284	270	191	133	70	52	2,6
Городской округ Армянск	10206	24415	302	304	201	129	42	22	2,4
Городские населенные пункты	9421	21987	310	308	201	128	37	16	2,3
Сельские населенные пункты	785	2428	196	261	195	146	106	96	3,1
Городской округ Джанкой - городские населенные пункты	15506	38574	270	307	219	126	48	30	2,5
Городской округ Евпатория	45997	118848	267	286	211	140	57	39	2,6
Городские населенные пункты	40389	105309	263	283	212	141	59	42	2,6
Сельские населенные пункты	5608	13539	290	309	203	133	42	23	2,4
Городской округ Керчь - городские населенные пункты	61092	145648	302	301	207	127	42	21	2,4
Городской округ Краснопереконск - городские населенные пункты	11276	26267	297	324	212	116	34	17	2,3
Городской округ Саки - городские населенные пункты	10152	25139	293	290	204	129	51	33	2,5
Городской округ Судак	11775	32267	267	255	194	146	79	59	2,7
Городские населенные пункты	6230	16482	271	271	199	144	70	45	2,6
Сельские населенные пункты	5545	15785	263	238	188	149	87	75	2,8
Городской округ Феодосия	42403	100861	316	299	193	119	45	28	2,4
Городские населенные пункты	29370	68957	320	304	194	114	43	25	2,3
Сельские населенные пункты	13033	31904	308	289	189	130	51	33	2,4
Городской округ Ялта	54594	133350	321	278	191	122	53	35	2,4
Городские населенные пункты	34963	84203	330	280	188	117	51	34	2,4
Сельские населенные пункты	19631	49147	304	275	195	132	56	38	2,5
<b>Бахчисарайский муниципальный район</b>	31467	90881	232	255	196	157	87	73	2,9
Городские населенные пункты	9785	27426	230	266	212	159	76	57	2,8
Сельские населенные пункты	21682	63455	233	250	188	156	92	81	2,9

	Число частных домохозяйств	В них численность членов частных домохозяйств	На 1000 частных домохозяйств приходится домохозяйств, состоящих из						Средний размер домохозяйства, человек
			1 человек	2 человек	3 человек	4 человек	5 человек	6 и более человек	
Белогорский муниципальный район	20439	60443	219	253	196	168	90	74	3,0
Городские населенные пункты	5744	16354	242	259	198	160	76	65	2,8
Сельские населенные пункты	14695	44089	210	249	196	171	96	78	3,0
Джанкойский муниципальный район - сельские населенные пункты	24067	68422	233	268	187	161	88	63	2,8
Кировский муниципальный район	17597	50783	221	267	194	161	85	72	2,9
Городские населенные пункты	3162	9226	228	259	182	167	86	78	2,9
Сельские населенные пункты	14435	41557	219	268	197	160	85	71	2,9
Красногвардейский муниципальный район - сельские населенные пункты	29330	83127	230	263	201	162	84	60	2,8
Красноперекопский муниципальный район - сельские населенные пункты	8692	24737	218	286	189	155	87	65	2,8
Ленинский муниципальный район	23149	61142	267	274	200	147	65	47	2,6
Городские населенные пункты	4442	10620	297	304	218	114	41	26	2,4
Сельские населенные пункты	18707	50522	260	267	195	154	71	53	2,7
Нижегорский муниципальный район - сельские населенные пункты	16546	45089	241	278	197	162	74	48	2,7
Первомайский муниципальный район - сельские населенные пункты	11086	32781	213	247	199	177	90	74	3,0
Раздольненский муниципальный район - сельские населенные пункты	11135	30633	238	277	203	154	74	54	2,8
Сакский муниципальный район - сельские населенные пункты	26745	76481	222	265	199	164	85	65	2,9
Симферопольский муниципальный район - сельские населенные пункты	48700	152066	183	237	209	180	101	90	3,1
Советский муниципальный район - сельские населенные пункты	11315	31898	234	259	201	160	88	58	2,8
Черноморский муниципальный район - сельские населенные пункты	11190	30459	248	280	195	149	73	55	2,7
<b>г. Севастополь</b>	154508	392831	271	292	223	133	49	32	2,5
Городские населенные пункты	144261	362680	275	294	224	131	47	29	2,5
Сельские населенные пункты	10247	30151	212	259	202	163	89	75	2,9

	Число частных домохозяйств	В них численность членов частных домохозяйств	На 1000 частных домохозяйств приходится домохозяйств, состоящих из						Средний размер домохозяйства, человек
			1 человек	2 человек	3 человек	4 человек	5 человек	6 и более человек	
Андреевский муниципальный округ - сельские населенные пункты	1132	3216	214	284	203	149	88	62	2,8
Балаклавский муниципальный округ	10175	27611	243	282	221	146	63	45	2,7
Городские населенные пункты	6981	18648	252	285	224	142	59	38	2,7
Сельские населенные пункты	3194	8963	224	273	215	156	73	59	2,8
Верхнесадовый муниципальный округ - сельские населенные пункты	1805	5211	222	255	201	164	93	65	2,9
Гагаринский муниципальный округ - городские населенные пункты	55198	135661	286	296	224	127	42	25	2,5
г. Инкерман - городские населенные пункты	3950	10338	245	285	239	136	58	37	2,6
Качинский муниципальный округ	3033	8303	236	288	210	148	57	61	2,7
Городские населенные пункты	1772	4282	267	319	227	139	26	22	2,4
Сельские населенные пункты	1261	4021	193	243	186	160	101	117	3,2
Ленинский муниципальный округ - городские населенные пункты	43211	106860	280	302	222	126	43	27	2,5
Нахимовский муниципальный округ - городские населенные пункты	33149	86891	259	282	226	140	56	37	2,6
Орлиновский муниципальный округ - сельские населенные пункты	2051	6197	208	251	196	167	93	85	3,0
Терновский муниципальный округ - сельские населенные пункты	804	2543	182	228	193	205	108	84	3,2

#### 4.2. Распределение частных домохозяйств, состоящих из двух и более человек, по числу детей моложе 18 лет по городским округам и муниципальным районам

	Число частных домохозяйств, имеющих детей моложе 18 лет	Численность детей моложе 18 лет в частных домохозяйствах	На 1000 частных домохозяйств, имеющих детей моложе 18 лет, приходится домохозяйств			Средний размер домохозяйства, имеющего детей моложе 18 лет, человек
			с 1 ребенком	с 2 детьми	с 3 и более детьми	
<b>Крымский федеральный округ</b>	271910	413668	604	305	91	4,1
Городские населенные пункты	154783	222234	652	285	63	3,9
Сельские населенные пункты	117127	191434	542	331	127	4,3
<b>Республика Крым</b>	225250	348222	591	311	98	4,1
Городские населенные пункты	111878	162747	642	290	68	4,0
Сельские населенные пункты	113372	185475	541	331	128	4,3
Городской округ Симферополь	42730	62235	640	290	70	4,0
Городские населенные пункты	40277	58835	637	292	71	4,0
Сельские населенные пункты	2453	3400	679	271	50	3,8
Городской округ Алушта	5953	8741	637	296	67	4,1
Городские населенные пункты	3282	4700	664	283	53	3,9
Сельские населенные пункты	2671	4041	603	313	84	4,3
Городской округ Армянск	2984	4600	585	325	90	3,8
Городские населенные пункты	2703	4060	601	327	72	3,7
Сельские населенные пункты	281	540	434	310	256	4,8
Городской округ Джанкой - городские населенные пункты	4661	6818	639	293	68	3,9
Городской округ Евпатория	13889	19963	649	289	62	4,0
Городские населенные пункты	12354	17807	647	290	63	4,0
Сельские населенные пункты	1535	2156	663	283	54	3,8
Городской округ Керчь - городские населенные пункты	16021	22434	676	275	49	3,8
Городской округ Краснопереконск - городские населенные пункты	3405	4840	657	289	54	3,6
Городской округ Саки - городские населенные пункты	2958	4256	658	274	68	3,9
Городской округ Судак	4065	6588	558	314	128	4,3
Городские населенные пункты	2080	3245	584	310	106	4,1
Сельские населенные пункты	1985	3343	531	317	152	4,4
Городской округ Феодосия	11414	16414	647	288	65	3,9
Городские населенные пункты	7770	11047	658	281	61	3,8
Сельские населенные пункты	3644	5367	622	304	74	4,0
Городской округ Ялта	14083	20268	653	280	67	4,0
Городские населенные пункты	8587	12276	661	274	65	4,0
Сельские населенные пункты	5496	7992	641	288	71	4,0
Бахчисарайский муниципальный район	11153	18391	537	332	131	4,4
Городские населенные пункты	3506	5510	575	321	104	4,2
Сельские населенные пункты	7647	12881	520	337	143	4,5

	Число частных домохозяйств, имеющих детей моложе 18 лет	Численность детей моложе 18 лет в частных домохозяйствах	На 1000 частных домохозяйств, имеющих детей моложе 18 лет, приходится домохозяйств			Средний размер домохозяйства, имеющего детей моложе 18 лет, человек
			с 1 ребенком	с 2 детьми	с 3 и более детьми	
Белогорский муниципальный район	7648	13129	504	345	151	4,4
Городские населенные пункты	2117	3510	543	337	120	4,3
Сельские населенные пункты	5531	9619	489	348	163	4,4
Джанкойский муниципальный район - сельские населенные пункты	8338	14633	497	331	172	4,4
Кировский муниципальный район	6142	10512	493	354	153	4,4
Городские населенные пункты	1124	1977	464	364	172	4,5
Сельские населенные пункты	5018	8535	499	352	149	4,4
Красногвардейский муниципальный район - сельские населенные пункты	10199	16735	537	334	129	4,3
Краснопереконский муниципальный район - сельские населенные пункты	2972	5236	492	330	178	4,4
Ленинский муниципальный район	6950	11020	565	324	111	4,2
Городские населенные пункты	1033	1432	680	270	50	3,9
Сельские населенные пункты	5917	9588	545	334	121	4,2
Нижегорский муниципальный район - сельские населенные пункты	5452	8943	533	338	129	4,2
Первомайский муниципальный район - сельские населенные пункты	3865	6497	518	335	147	4,4
Раздольненский муниципальный район - сельские населенные пункты	3638	5841	572	309	119	4,3
Сакский муниципальный район - сельские населенные пункты	9385	15069	545	339	116	4,3
Симферопольский муниципальный район - сельские населенные пункты	19515	32073	528	347	125	4,5
Советский муниципальный район - сельские населенные пункты	4105	6985	510	334	156	4,3
Черноморский муниципальный район - сельские населенные пункты	3725	6001	551	329	120	4,2
<b>г. Севастополь</b>	46660	65446	669	277	54	3,9
Городские населенные пункты	42905	59487	678	273	49	3,8
Сельские населенные пункты	3755	5959	570	322	108	4,4

	Число частных домохозяйств, имеющих детей моложе 18 лет	Численность детей моложе 18 лет в частных домохозяйствах	На 1000 частных домохозяйств, имеющих детей моложе 18 лет, приходится домохозяйств			Средний размер домохозяйства, имеющего детей моложе 18 лет, человек
			с 1 ребенком	с 2 детьми	с 3 и более детьми	
Андреевский муниципальный округ - сельские населенные пункты	377	595	557	332	111	4,3
Балаклавский муниципальный округ	3297	4769	642	294	64	4,0
Городские населенные пункты	2160	3080	651	293	56	3,9
Сельские населенные пункты	1137	1689	625	296	79	4,2
Верхнесадовский муниципальный округ - сельские населенные пункты	656	1055	547	343	110	4,4
Гагаринский муниципальный округ - городские населенные пункты	16194	22315	681	274	45	3,8
г. Инкерман - городские населенные пункты	1311	1892	659	272	69	3,9
Качинский муниципальный округ	997	1499	616	305	79	4,2
Городские населенные пункты	514	712	681	272	47	3,7
Сельские населенные пункты	483	787	547	339	114	4,8
Ленинский муниципальный округ - городские населенные пункты	12323	16895	690	263	47	3,8
Нахимовский муниципальный округ - городские населенные пункты	10403	14593	666	280	54	3,9
Орлиновский муниципальный округ - сельские населенные пункты	770	1293	533	332	135	4,6
Терновский муниципальный округ - сельские населенные пункты	332	540	566	304	130	4,6

#### 4.3. Распределение семейных ячеек по структуре и числу детей моложе 18 лет по городским округам и муниципальным районам

	Всего семейных ячеек	из них имеющие детей моложе 18 лет	На 1000 семейных ячеек с детьми моложе 18 лет, приходится семейных ячеек		
			с 1 ребенком	с 2 детьми	с 3 и более детьми
<b>Крымский федеральный округ</b>	663456	269253	628	297	75
Супружеские пары без детей	204765				
Супружеские пары с детьми	266278	177871	564	344	92
Матери с детьми	173827	84451	747	209	44
Отцы с детьми	18586	6931	832	146	22
<b>Республика Крым</b>	548476	223339	616	302	82
Супружеские пары без детей	167930				
Супружеские пары с детьми	221288	147365	549	351	100
Матери с детьми	144017	70419	738	214	48
Отцы с детьми	15241	5555	827	148	25
Городской округ Симферополь	100016	41744	665	283	52
Супружеские пары без детей	28328				
Супружеские пары с детьми	39506	26744	606	331	63
Матери с детьми	29215	13912	767	202	31
Отцы с детьми	2967	1088	843	129	28
Городской округ Алушта	14577	5784	664	283	53
Супружеские пары без детей	4531				
Супружеские пары с детьми	5489	3589	601	333	66
Матери с детьми	4091	2009	760	207	33
Отцы с детьми	466	186	828	151	21
Городской округ Армянск	6855	2816	602	320	78
Супружеские пары без детей	2298				
Супружеские пары с детьми	2701	1889	543	367	90
Матери с детьми	1719	889	719	226	55
Отцы с детьми	137	38	816	184	0
Городской округ Джанкой	11775	4612	653	289	58
Супружеские пары без детей	3938				
Супружеские пары с детьми	4373	2964	601	333	66
Матери с детьми	3184	1567	740	213	47
Отцы с детьми	280	81	889	111	0
Городской округ Евпатория	35456	13798	672	280	48
Супружеские пары без детей	11363				
Супружеские пары с детьми	13514	8820	611	331	58
Матери с детьми	9602	4616	778	191	31
Отцы с детьми	977	362	834	158	8
Городской округ Керчь	42513	15322	695	267	38
Супружеские пары без детей	14054				
Супружеские пары с детьми	14840	9132	635	323	42
Матери с детьми	12192	5702	775	190	35
Отцы с детьми	1427	488	867	123	10



	Всего семейных ячеек	из них имеющие детей моложе 18 лет	На 1000 семейных ячеек с детьми моложе 18 лет, приходится семейных ячеек		
			с 1 ребенком	с 2 детьми	с 3 и более детьми
Городской округ Красноперекоск	7795	3218	667	283	50
Супружеские пары без детей	2680				
Супружеские пары с детьми	2854	2029	620	322	58
Матери с детьми	2088	1130	740	221	39
Отцы с детьми	173	59	847	153	0
Городской округ Саки	7328	2890	671	272	57
Супружеские пары без детей	2288				
Супружеские пары с детьми	2535	1658	595	332	73
Матери с детьми	2276	1127	760	201	39
Отцы с детьми	229	105	914	76	10
Городской округ Судак	9204	4072	585	308	107
Супружеские пары без детей	2695				
Супружеские пары с детьми	4060	2868	523	346	131
Матери с детьми	2224	1123	723	224	53
Отцы с детьми	225	81	852	136	12
Городской округ Феодосия	29629	11201	668	277	55
Супружеские пары без детей	10217				
Супружеские пары с детьми	10753	7322	608	326	66
Матери с детьми	7785	3560	777	188	35
Отцы с детьми	874	319	843	141	16
Городской округ Ялта	36258	13991	682	268	50
Супружеские пары без детей	11003				
Супружеские пары с детьми	13000	8510	622	317	61
Матери с детьми	10970	4982	770	197	33
Отцы с детьми	1285	499	830	152	18
Бахчисарайский муниципальный район	26528	11275	564	324	112
Супружеские пары без детей	7960				
Супружеские пары с детьми	11594	7911	497	368	135
Матери с детьми	6295	3122	709	229	62
Отцы с детьми	679	242	851	128	21
Белогорский муниципальный район	17404	7712	526	341	133
Супружеские пары без детей	5069				
Супружеские пары с детьми	8046	5634	458	384	158
Матери с детьми	3875	1933	706	226	68
Отцы с детьми	414	145	779	179	42
Джанкойский муниципальный район	19931	8374	526	319	155
Супружеские пары без детей	6076				
Супружеские пары с детьми	8526	5667	452	361	187
Матери с детьми	4851	2544	671	239	90
Отцы с детьми	478	163	810	159	31

Продолжение таблицы 4.3

	Всего семейных ячеек	из них имеющие детей моложе 18 лет	На 1000 семейных ячеек с детьми моложе 18 лет, приходится семейных ячеек		
			с 1 ребенком	с 2 детьми	с 3 и более детьми
Кировский муниципальный район	15049	6231	521	345	134
Супружеские пары без детей	4664				
Супружеские пары с детьми	6726	4519	452	384	164
Матери с детьми	3320	1602	703	243	54
Отцы с детьми	339	110	755	200	45
Красногвардейский муниципальный район	24436	10316	567	324	109
Супружеские пары без детей	7236				
Супружеские пары с детьми	10404	6850	499	368	133
Матери с детьми	6224	3267	692	242	66
Отцы с детьми	572	199	824	166	10
Красноперекопский муниципальный район	7356	2994	514	323	163
Супружеские пары без детей	2378				
Супружеские пары с детьми	3140	2094	452	358	190
Матери с детьми	1647	828	647	250	103
Отцы с детьми	191	72	791	167	42
Ленинский муниципальный район	18073	6989	593	315	92
Супружеские пары без детей	5489				
Супружеские пары с детьми	7164	4360	526	363	111
Матери с детьми	4872	2429	699	238	63
Отцы с детьми	548	200	760	205	35
Нижегорский муниципальный район	13428	5437	553	331	116
Супружеские пары без детей	4306				
Супружеские пары с детьми	5720	3750	472	385	143
Матери с детьми	3101	1584	725	213	62
Отцы с детьми	301	103	854	146	0
Первомайский муниципальный район	9521	3884	547	328	125
Супружеские пары без детей	2763				
Супружеские пары с детьми	4046	2477	468	378	154
Матери с детьми	2460	1320	681	243	76
Отцы с детьми	252	87	782	184	34
Раздольненский муниципальный район	9094	3650	599	303	98
Супружеские пары без детей	3002				
Супружеские пары с детьми	3708	2400	537	345	118
Матери с детьми	2142	1149	709	227	64
Отцы с детьми	242	101	802	168	30
Сакский муниципальный район	22886	9408	575	328	97
Супружеские пары без детей	7130				
Супружеские пары с детьми	9913	6560	518	368	114
Матери с детьми	5250	2636	701	241	58
Отцы с детьми	593	212	783	184	33

	Всего семейных ячеек	из них имеющие детей моложе 18 лет	На 1000 семейных ячеек с детьми моложе 18 лет, приходится семейных ячеек		
			с 1 ребенком	с 2 детьми	с 3 и более детьми
Симферопольский муниципальный район	44954	19854	562	339	99
Супружеские пары без детей	12509				
Супружеские пары с детьми	20576	14052	496	385	119
Матери с детьми	10674	5332	718	232	50
Отцы с детьми	1195	470	789	166	45
Советский муниципальный район	9269	3975	529	327	144
Супружеские пары без детей	2891				
Супружеские пары с детьми	4242	2884	468	365	167
Матери с детьми	1920	1017	682	233	85
Отцы с детьми	216	74	797	122	81
Черноморский муниципальный район	9141	3792	582	318	100
Супружеские пары без детей	3062				
Супружеские пары с детьми	3858	2682	522	365	113
Матери с детьми	2040	1039	718	214	68
Отцы с детьми	181	71	845	85	70
<b>г. Севастополь</b>	114980	45914	688	269	43
Супружеские пары без детей	36835				
Супружеские пары с детьми	44990	30506	635	313	52
Матери с детьми	29810	14032	789	184	27
Отцы с детьми	3345	1376	849	137	14
Андреевский муниципальный округ	978	384	599	320	81
Супружеские пары без детей	266				
Супружеские пары с детьми	367	234	526	380	94
Матери с детьми	313	144	715	229	56
Отцы с детьми	32	6	666	167	167
Балаклавский муниципальный округ	8135	3294	668	280	52
Супружеские пары без детей	2513				
Супружеские пары с детьми	3229	2128	609	327	64
Матери с детьми	2155	1060	768	203	29
Отцы с детьми	238	106	849	113	38
Верхнесадовый муниципальный округ	1532	675	584	324	92
Супружеские пары без детей	425				
Супружеские пары с детьми	664	461	518	380	102
Матери с детьми	403	195	703	220	77
Отцы с детьми	40	19	947	53	0
Гагаринский муниципальный округ	39554	15799	695	269	36
Супружеские пары без детей	13129				
Супружеские пары с детьми	15603	10726	646	311	43
Матери с детьми	9767	4638	792	186	22
Отцы с детьми	1055	435	853	136	11

	Всего семейных ячеек	из них имеющие детей моложе 18 лет	На 1000 семейных ячеек с детьми моложе 18 лет, приходится семейных ячеек		
			с 1 ребенком	с 2 детьми	с 3 и более детьми
г. Инкерман	3144	1326	683	258	59
Супружеские пары без детей	934				
Супружеские пары с детьми	1257	883	638	291	71
Матери с детьми	854	402	761	202	37
Отцы с детьми	99	41	902	98	0
Качинский муниципальный округ	2549	1026	650	292	58
Супружеские пары без детей	890				
Супружеские пары с детьми	1041	729	604	329	67
Матери с детьми	545	269	751	212	37
Отцы с детьми	73	28	893	107	0
Ленинский муниципальный округ	31136	11975	709	254	37
Супружеские пары без детей	10171				
Супружеские пары с детьми	11822	7893	651	303	46
Матери с детьми	8196	3712	817	162	21
Отцы с детьми	947	370	873	114	13
Нахимовский муниципальный округ	25355	10297	689	270	41
Супружеские пары без детей	7707				
Супружеские пары с детьми	9888	6669	634	317	49
Матери с детьми	6977	3293	787	185	28
Отцы с детьми	783	335	809	179	12
Орлиновский муниципальный округ	1833	794	569	323	108
Супружеские пары без детей	574				
Супружеские пары с детьми	762	538	513	361	126
Матери с детьми	440	231	675	247	78
Отцы с детьми	57	25	800	200	0
Терновский муниципальный округ	764	344	605	282	113
Супружеские пары без детей	226				
Супружеские пары с детьми	357	245	559	306	135
Матери с детьми	160	88	693	239	68
Отцы с детьми	21	11	909	91	0

4.4. Распределение семейных ячеек, состоящих из лиц в возрасте до 35 лет, по структуре и числу детей моложе 18 лет по городским округам и муниципальным районам

	Семейные ячейки, где все лица моложе 35 лет	из них имеющие детей моложе 18 лет	На 1000 семейных ячеек с детьми моложе 18 лет, приходится семейных ячеек		
			с 1 ребенком	с 2 детьми	с 3 и более детьми
<b>Крымский федеральный округ</b>	131297	110349	657	286	57
Супружеские пары без детей	20844				
Супружеские пары с детьми	63749	63736	592	341	67
Матери с детьми	44360	44308	739	216	45
Отцы с детьми	2344	2305	853	128	19
<b>Республика Крым</b>	108143	92035	642	296	62
Супружеские пары без детей	16024				
Супружеские пары с детьми	52943	52933	573	353	74
Матери с детьми	37304	37261	729	223	48
Отцы с детьми	1872	1841	854	127	19
Городской округ Симферополь	20727	16526	709	258	33
Супружеские пары без детей	4178				
Супружеские пары с детьми	9473	9472	665	299	36
Матери с детьми	6709	6698	762	208	30
Отцы с детьми	367	356	865	107	28
Городской округ Алушта	2803	2359	705	262	33
Супружеские пары без детей	443				
Супружеские пары с детьми	1243	1243	650	317	33
Матери с детьми	1055	1055	758	209	33
Отцы с детьми	62	61	918	66	16
Городской округ Армянск	1385	1216	628	318	54
Супружеские пары без детей	168				
Супружеские пары с детьми	720	720	561	382	57
Матери с детьми	484	484	721	227	52
Отцы с детьми	13	12	833	167	0
Городской округ Джанкой	2210	1912	671	281	48
Супружеские пары без детей	296				
Супружеские пары с детьми	1095	1095	626	324	50
Матери с детьми	794	792	723	230	47
Отцы с детьми	25	25	960	40	0
Городской округ Евпатория	6991	5736	699	261	40
Супружеские пары без детей	1248				
Супружеские пары с детьми	3209	3206	639	316	45
Матери с детьми	2406	2403	770	196	34
Отцы с детьми	128	127	913	79	8
Городской округ Керчь	7649	6358	725	244	31
Супружеские пары без детей	1279				
Супружеские пары с детьми	3193	3190	673	299	28
Матери с детьми	2989	2983	769	195	36
Отцы с детьми	188	185	881	103	16

	Семейные ячейки, где все лица моложе 35 лет	из них имеющие детей моложе 18 лет	На 1000 семейных ячеек с детьми моложе 18 лет, приходится семейных ячеек		
			с 1 ребенком	с 2 детьми	с 3 и более детьми
Городской округ Красноперкопск	1615	1388	684	271	45
Супружеские пары без детей	225				
Супружеские пары с детьми	770	770	647	302	51
Матери с детьми	601	600	728	232	40
Отцы с детьми	19	18	778	222	0
Городской округ Саки	1345	1132	698	263	39
Супружеские пары без детей	212				
Супружеские пары с детьми	546	546	615	337	48
Матери с детьми	557	556	765	203	32
Отцы с детьми	30	30	967	33	0
Городской округ Судак	1888	1632	629	305	66
Супружеские пары без детей	255				
Супружеские пары с детьми	1026	1026	570	356	74
Матери с детьми	586	585	726	221	53
Отцы с детьми	21	21	810	190	0
Городской округ Феодосия	5303	4430	708	255	37
Супружеские пары без детей	872				
Супружеские пары с детьми	2559	2559	652	305	43
Матери с детьми	1784	1783	779	190	31
Отцы с детьми	88	88	909	91	0
Городской округ Ялта	6581	5345	719	250	31
Супружеские пары без детей	1229				
Супружеские пары с детьми	2765	2764	677	288	35
Матери с детьми	2427	2422	760	212	28
Отцы с детьми	160	159	811	170	19
Бахчисарайский муниципальный район	5407	4667	596	324	80
Супружеские пары без детей	738				
Супружеские пары с детьми	2912	2912	531	380	89
Матери с детьми	1682	1681	699	235	66
Отцы с детьми	75	74	851	122	27
Белогорский муниципальный район	3691	3286	541	362	97
Супружеские пары без детей	404				
Супружеские пары с детьми	2129	2129	454	433	113
Матери с детьми	1117	1116	698	233	69
Отцы с детьми	41	41	805	171	24
Джанкойский муниципальный район	3861	3539	534	332	134
Супружеские пары без детей	318				
Супружеские пары с детьми	2035	2034	438	394	168
Матери с детьми	1445	1443	659	250	91
Отцы с детьми	63	62	758	226	16

	Семейные ячейки, где все лица моложе 35 лет	из них имеющие детей моложе 18 лет	На 1000 семейных ячеек с детьми моложе 18 лет, приходится семейных ячеек		
			с 1 ребенком	с 2 детьми	с 3 и более детьми
Кировский муниципальный район	2886	2556	537	366	97
Супружеские пары без детей	330				
Супружеские пары с детьми	1651	1651	442	435	123
Матери с детьми	872	872	710	243	47
Отцы с детьми	33	33	758	151	91
Красногвардейский муниципальный район	5037	4568	570	337	93
Супружеские пары без детей	467				
Супружеские пары с детьми	2568	2568	483	403	114
Матери с детьми	1937	1937	678	253	69
Отцы с детьми	65	63	809	175	16
Красноперекопский муниципальный район	1370	1251	502	355	143
Супружеские пары без детей	118				
Супружеские пары с детьми	736	736	413	424	163
Матери с детьми	491	490	623	257	120
Отцы с детьми	25	25	760	240	0
Ленинский муниципальный район	3425	3068	608	312	80
Супружеские пары без детей	354				
Супружеские пары с детьми	1616	1615	523	381	96
Матери с детьми	1375	1374	696	241	63
Отцы с детьми	80	79	823	139	38
Нижнегорский муниципальный район	2505	2238	578	335	87
Супружеские пары без детей	264				
Супружеские пары с детьми	1282	1282	470	418	112
Матери с детьми	919	917	717	226	57
Отцы с детьми	40	39	821	179	0
Первомайский муниципальный район	1947	1759	561	339	100
Супружеские пары без детей	186				
Супружеские пары с детьми	911	911	452	415	133
Матери с детьми	814	813	667	266	67
Отцы с детьми	36	35	914	86	0
Раздольненский муниципальный район	1713	1556	590	312	98
Супружеские пары без детей	157				
Супружеские пары с детьми	856	856	502	375	123
Матери с детьми	668	668	695	233	72
Отцы с детьми	32	32	750	250	0
Сакский муниципальный район	4578	4051	582	338	80
Супружеские пары без детей	525				
Супружеские пары с детьми	2446	2446	502	402	96
Матери с детьми	1539	1538	698	243	59
Отцы с детьми	68	67	806	194	0

	Семейные ячейки, где все лица моложе 35 лет	из них имеющие детей моложе 18 лет	На 1000 семейных ячеек с детьми моложе 18 лет, приходится семейных ячеек		
			с 1 ребенком	с 2 детьми	с 3 и более детьми
Симферопольский муниципальный район	9521	8181	604	331	65
Супружеские пары без детей	1334				
Супружеские пары с детьми	5164	5164	537	389	74
Матери с детьми	2858	2856	710	239	51
Отцы с детьми	165	161	870	93	37
Советский муниципальный район	1874	1685	553	325	122
Супружеские пары без детей	189				
Супружеские пары с детьми	1036	1036	470	381	149
Матери с детьми	625	625	679	238	83
Отцы с детьми	24	24	833	167	0
Черноморский муниципальный район	1831	1596	595	319	86
Супружеские пары без детей	235				
Супружеские пары с детьми	1002	1002	536	366	98
Матери с детьми	570	570	686	246	68
Отцы с детьми	24	24	875	83	42
<b>г. Севастополь</b>	23154	18314	730	240	30
Супружеские пары без детей	4820				
Супружеские пары с детьми	10806	10803	685	281	34
Матери с детьми	7056	7047	793	183	24
Отцы с детьми	472	464	847	136	17
Андреевский муниципальный округ	168	153	634	294	72
Супружеские пары без детей	14				
Супружеские пары с детьми	73	73	507	411	82
Матери с детьми	79	79	747	190	63
Отцы с детьми	2	1	1000	0	0
Балаклавский муниципальный округ	1634	1360	701	264	35
Супружеские пары без детей	272				
Супружеские пары с детьми	746	745	644	309	47
Матери с детьми	576	575	762	217	21
Отцы с детьми	40	40	875	100	25
Верхнесадовский муниципальный округ	347	311	637	312	51
Супружеские пары без детей	35				
Супружеские пары с детьми	183	183	541	404	55
Матери с детьми	123	122	762	189	49
Отцы с детьми	6	6	1000	0	0
Гагаринский муниципальный округ	8064	6137	747	232	21
Супружеские пары без детей	1918				
Супружеские пары с детьми	3768	3768	713	265	22
Матери с детьми	2234	2227	799	182	19
Отцы с детьми	144	142	845	141	14



	Семейные ячейки, где все лица моложе 35 лет	из них имеющие детей моложе 18 лет	На 1000 семейных ячеек с детьми моложе 18 лет, приходится семейных ячеек		
			с 1 ребенком	с 2 детьми	с 3 и более детьми
г. Инкерман	726	595	686	264	50
Супружеские пары без детей	131				
Супружеские пары с детьми	361	361	643	299	58
Матери с детьми	218	218	739	220	41
Отцы с детьми	16	16	938	62	0
Качинский муниципальный округ	506	421	686	259	55
Супружеские пары без детей	85				
Супружеские пары с детьми	254	254	654	279	67
Матери с детьми	159	159	730	233	38
Отцы с детьми	8	8	875	125	0
Ленинский муниципальный округ	5988	4657	758	216	26
Супружеские пары без детей	1329				
Супружеские пары с детьми	2744	2743	709	259	32
Матери с детьми	1792	1792	827	155	18
Отцы с детьми	123	122	852	123	25
Нахимовский муниципальный округ	5184	4209	724	246	30
Супружеские пары без детей	971				
Супружеские пары с детьми	2393	2392	674	294	32
Матери с детьми	1700	1700	789	183	28
Отцы с детьми	120	117	812	171	17
Орлиновский муниципальный округ	367	324	552	358	90
Супружеские пары без детей	42				
Супружеские пары с детьми	194	194	469	428	103
Матери с детьми	124	124	669	258	73
Отцы с детьми	7	6	833	167	0
Терновский муниципальный округ	170	147	633	292	75
Супружеские пары без детей	23				
Супружеские пары с детьми	90	90	600	322	78
Матери с детьми	51	51	667	255	78
Отцы с детьми	6	6	833	167	0

#### 4.5. Частные домохозяйства, состоящие из одного человека

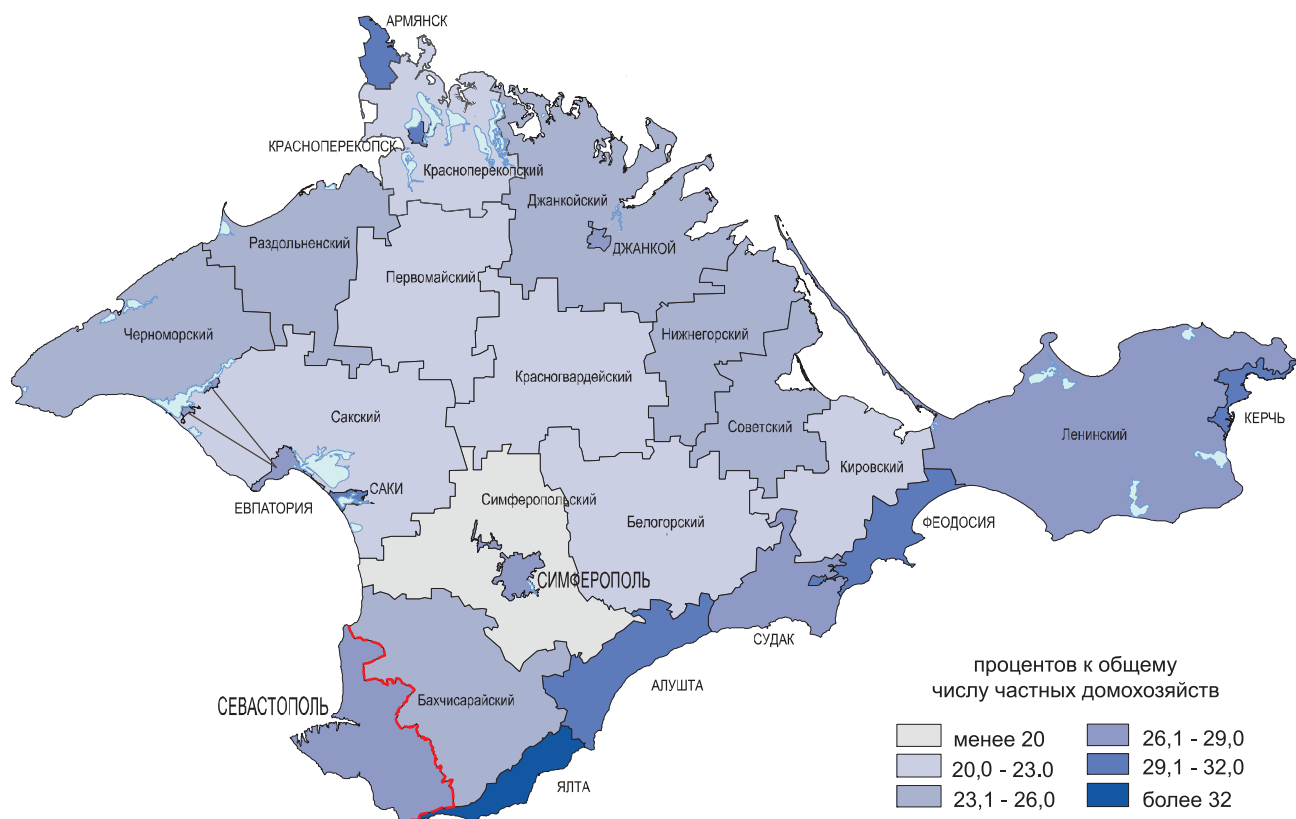

#### 4.6. Средний размер частного домохозяйства

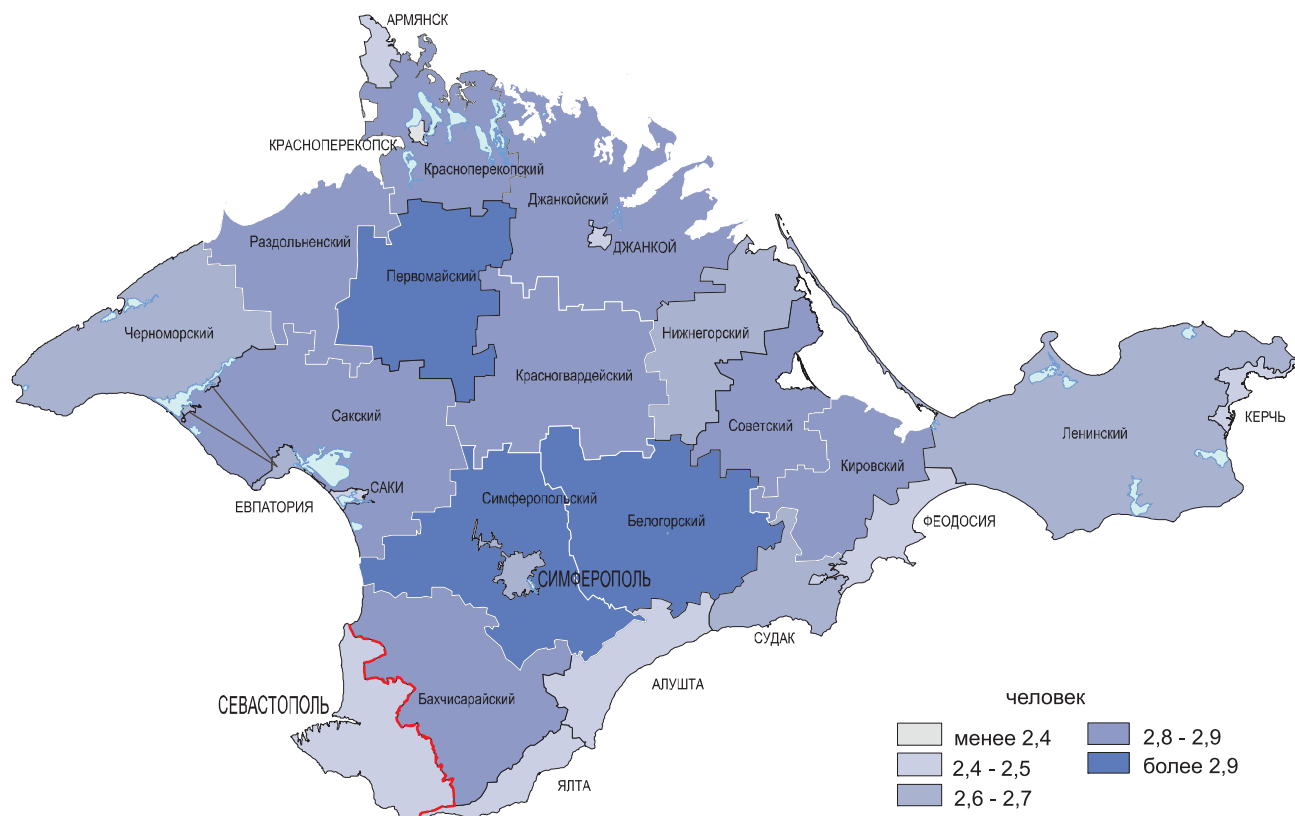

#### 4.7. Супружеские пары с детьми моложе 18 лет

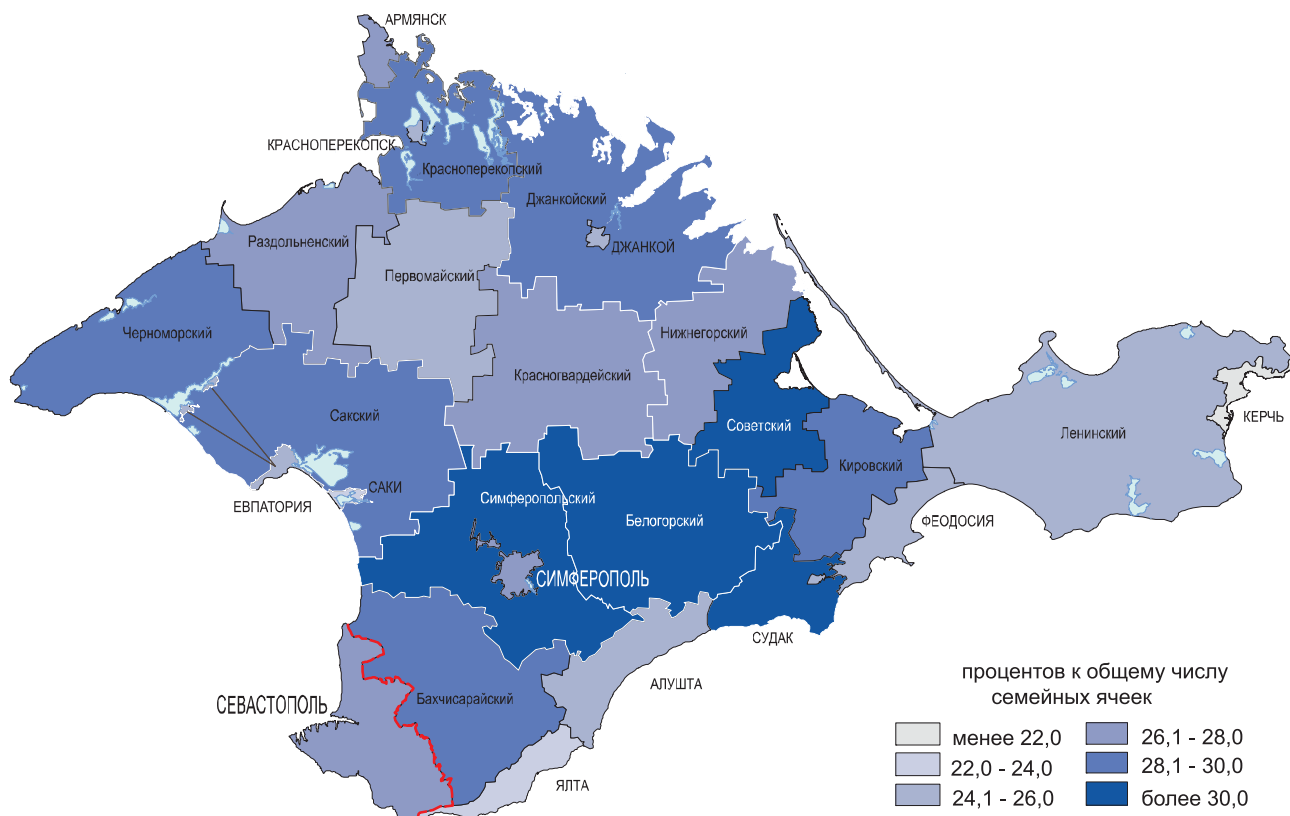

#### 4.8. Супружеские пары с одним ребенком моложе 18 лет

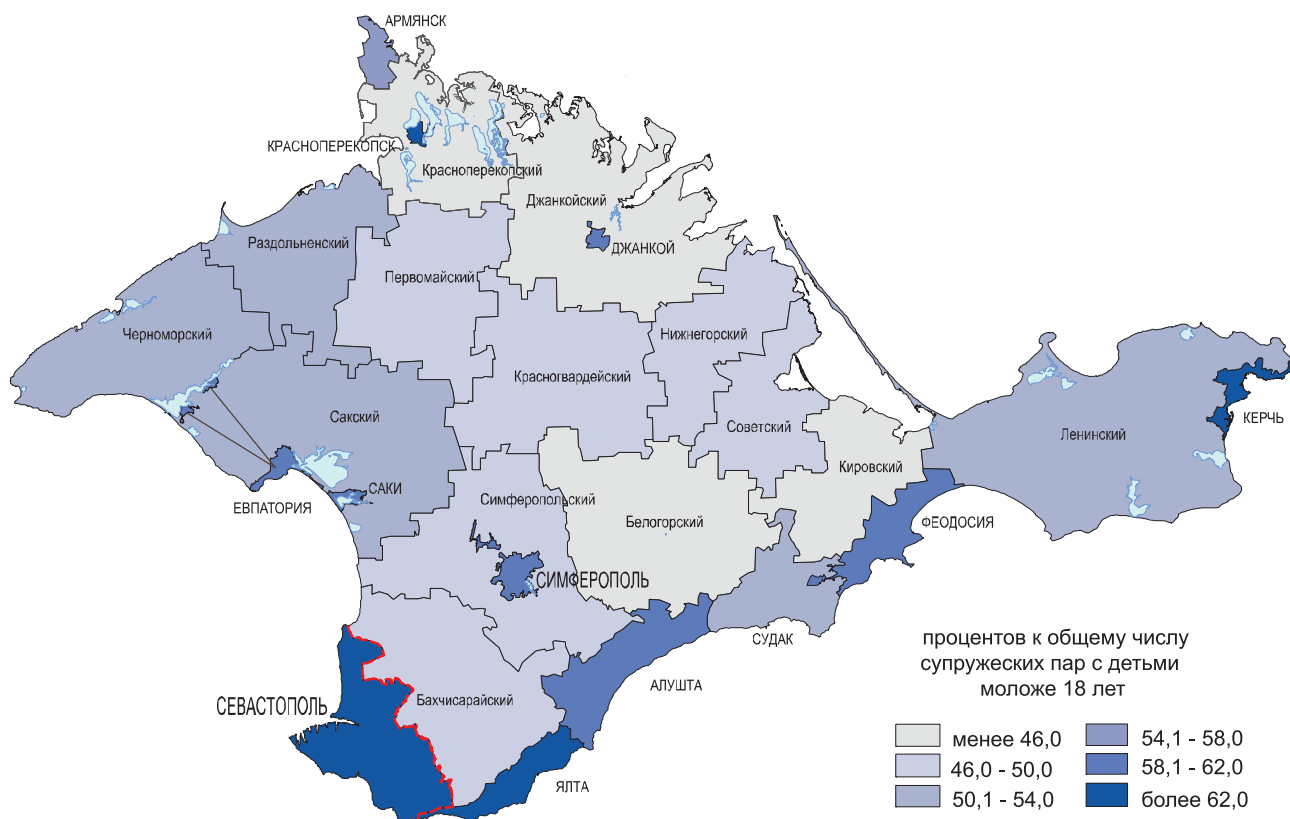

#### 4.9. Супружеские пары с двумя детьми моложе 18 лет

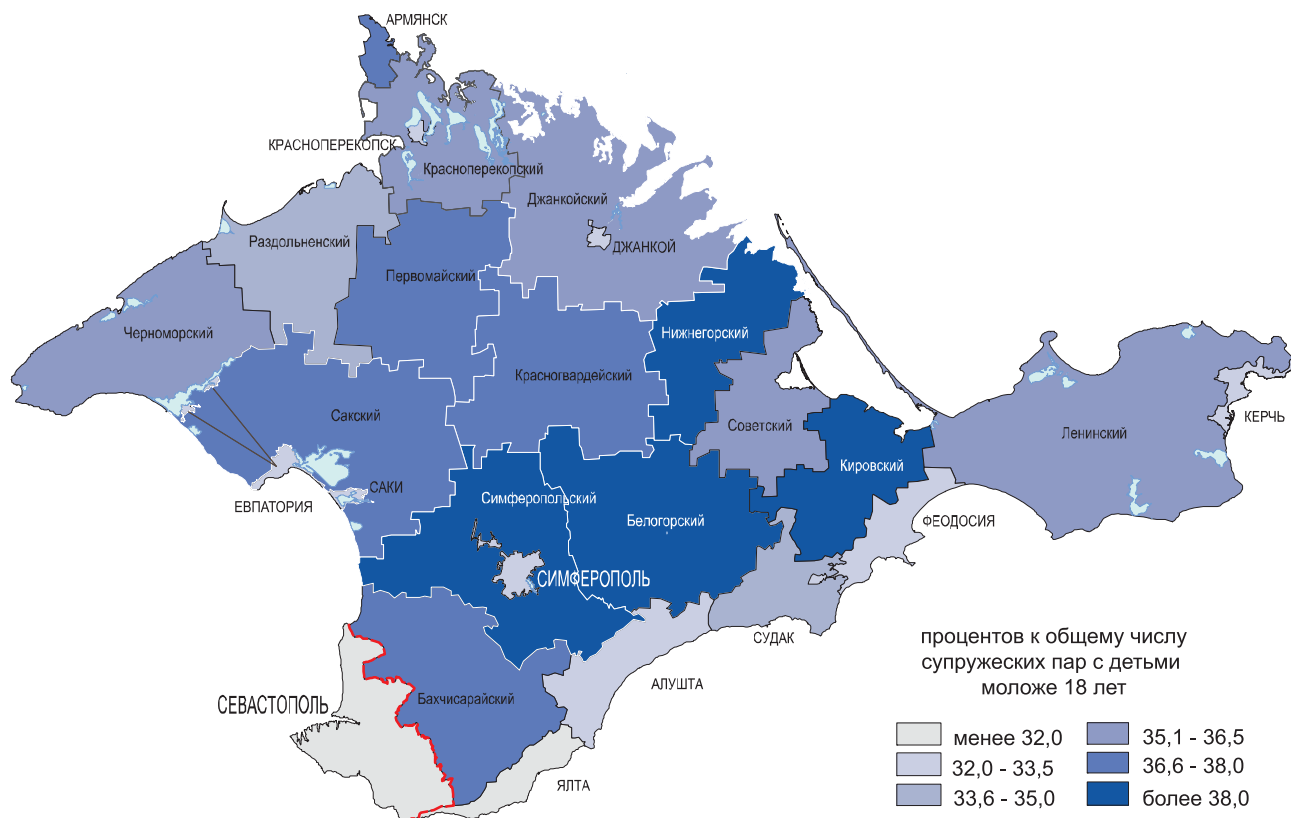

#### 4.10. Супружеские пары с тремя и более детьми моложе 18 лет

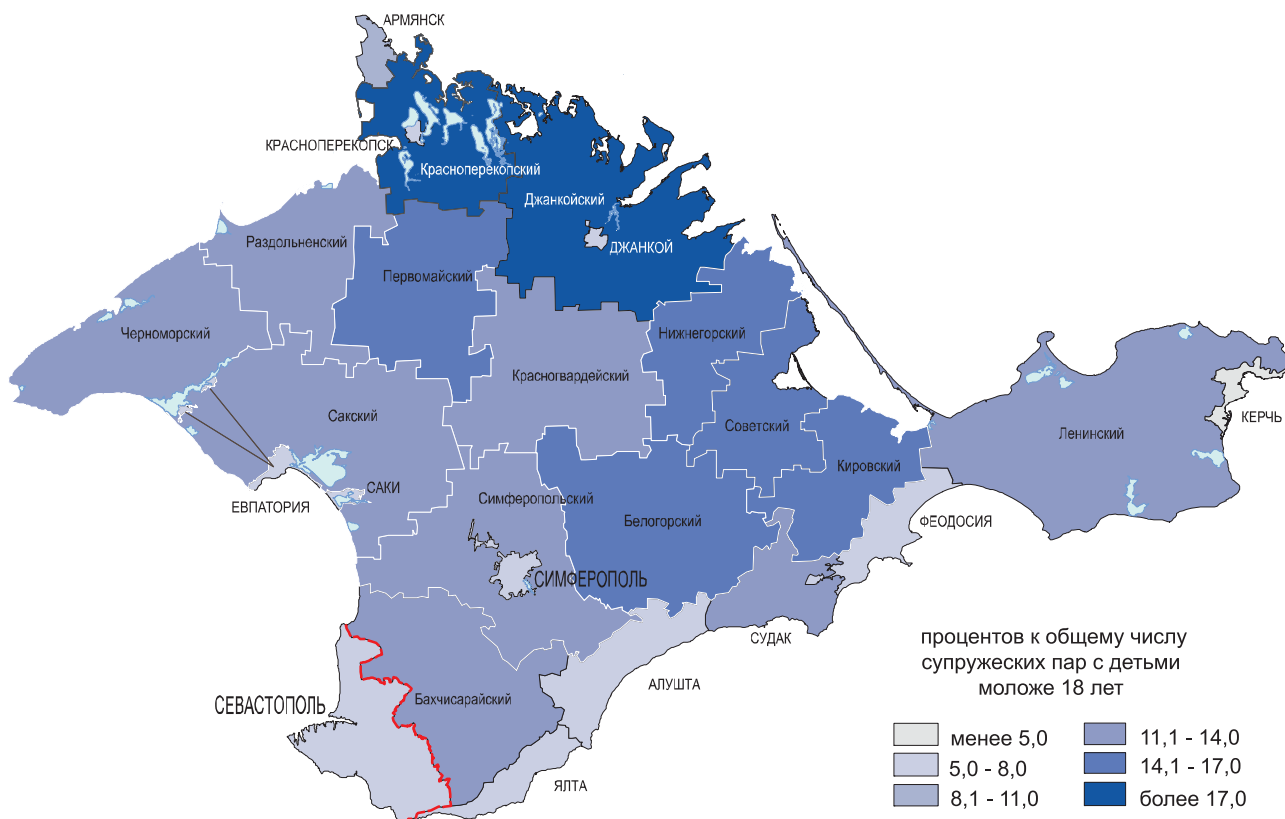

# 5 НАЦИОНАЛЬНЫЙ СОСТАВ И ВЛАДЕНИЕ ЯЗЫКАМИ, ГРАЖДАНСТВО

## Национальный состав населения

Изменение численности населения наиболее многочисленных и иных национальностей Крыма характеризуется следующими данными:

	Человек			2014 г. в процентах к 2001 г.	На 10000 указавших национальную принадлежность		
	1989 г.	2001 г. <sup>1</sup>	2014 г.		1989 г.	2001 г.	2014 г.
Все население	2430495	2401209	2284769	95,2			
Лица, указавшие национальную принадлежность <sup>2</sup>	2430495	2390319	2197564	91,9	10000	10000	10000
Русские	1629542	1450394	1492078	102,9	6705	6068	6790
Украинцы	625919	576647	344515	59,7	2575	2412	1568
Крымские татары	38365	245291	232340	94,7	158	1026	1057
Татары	10762	13602	44996	в 3,3 р.	44	57	205
Белорусы	50054	35157	21694	61,7	206	147	99
Армяне	2794	10088	11030	109,3	12	42	50
Азербайджанцы	2415	4377	4432	101,3	10	18	20
Узбеки	876	3087	3466	112,3	4	13	16
Молдаване	6609	4562	3147	69,0	27	19	14
Евреи	17731	5531	3144	56,8	73	23	14
Корейцы	2423	3027	2983	98,5	10	13	14
Греки	2684	3036	2877	94,8	11	13	13
Поляки	6157	4459	2843	63,8	25	19	13
Цыгане	1698	1905	2388	125,4	7	8	11
Чуваши	4621	2679	1990	74,3	19	11	9
Болгары	2186	2282	1868	81,9	9	10	9
Немцы	2356	2790	1844	66,1	10	12	8
Мордва	4582	2574	1601	62,2	19	11	7
Грузины	1780	2137	1571	73,5	7	9	7
Таджики	353	808	874	108,2	1	3	4
Марийцы	1906	1192	801	67,2	8	5	4
Караимы	882	715	535	74,8	4	3	2
Крымчаки	604	280	228	81,4	2	1	1
Другие ответы о национальной принадлежности, не перечисленные выше	13196	13699	14319	104,5	54	57	65

<sup>1</sup> Методологические отличия учета населения по данному вопросу при переписи населения 2001 года приведены в «Методологических пояснениях» к настоящему изданию.

<sup>2</sup> Национальности перечислены в порядке убывания численности населения в 2014 году.

Изменения в национальном составе населения обусловлены, помимо различий в методологии учета при переписях населения 2001 и 2014 годов, действием трех факторов. Первый фактор связан с различием в естественном воспроизводстве. Второй фактор связан с процессами смены этнического самосознания под влиянием смешанных браков и других факторов. Третий фактор – это внешняя миграция.

В 2014 году (как и в 2001 г.) насчитывалось 6 многочисленных национальностей, численность населения которых превышала 10 тыс. человек. По сравнению с данными переписи населения 1989 года из этой группы выбыли евреи в связи с сокращением численности населения (с 17,7 тыс. человек в 1989 году до 3,1 тыс. человек в 2014 году). Численность трех национальностей превышает 200 тыс. человек каждая – это русские, украинцы и крымские татары. По данным первой Всесоюзной переписи населения 1926 г. наиболее многочисленными национальностями в Крыму были русские – 301 тыс. человек, татары (включая татар крымских, т.к. в итогах этой переписи не было разделения на крымских татар и татар) – 179 тыс. человек и украинцы – 77 тыс. человек.

Население, отнесшее себя к русским, является наиболее многочисленным (1,5 млн. человек) и составляет 68% общей численности населения Крыма, указавшего национальную принадлежность. По сравнению с 2001 годом численность русских увеличилась на 3%, а их доля среди населения Крыма, указавшего национальную принадлежность, выросла на 7,2 процентных пункта. Численность русских увеличилась как в Республике Крым (на 0,7%), так и в г. Севастополь (на 12,3%).

Второе место по численности населения в Крыму занимает группа населения, отнесшего себя к украинцам. В 2001 году эта группа была больше по численности на 232 тыс. человек, или на 40%, а доля ее в общей численности населения Крыма, указавшего национальную принадлежность, была выше на 8,4 процентных пункта. Численность украинцев снизилась в Республике Крым (на 41%) и в г. Севастополь (на 37%).

В 2014 году по сравнению с 2001 годом численность лиц, назвавших себя «татарами» (без слова «крымские»), выше в 3,3 раза в Республике Крым в 3,8 раза, в г. Севастополь на 9,2%). В их числе насчитывается 21,5 тыс. лиц, местом рождения которых является Узбекистан. В то же время численность лиц, указавших в переписном листе «крымский татарин/крымская татарка», ниже в 2014 году по сравнению с 2001 годом почти на 13 тыс. человек, или 5,3% (в Республике Крым – снижение на 5,7%, в г. Севастополь – увеличение в 1,5 раза). При этом доля крымских татар в общей численности населения Крыма выросла на 0,3 процентных пункта. Суммарная численность крымских татар и татар в 2014 году составила 277,3 тыс. человек, или 1262 на каждые 10000 человек, указавших национальную принадлежность. В 2001 году их суммарная численность была ниже на 7% и составляла 258,9 тыс. человек (1083 на каждые 10000 человек, указавших национальную принадлежность).

В городских поселениях проживает от 86% до 88% караимов и крымчаков, от 62% до 64% болгар и армян, русских, от 52% до 54% немцев и греков. Поровну горожан и сельских жителей среди украинцев. Высокая доля населения, проживающего в сельской местности, отмечается среди крымских татар (74%) и татар (66%).

В целом по Крымскому федеральному округу на 1000 мужчин приходится 1175 женщин. По отдельным национальностям соотношение между мужчинами и женщинами следующее:

	На 1000 мужчин приходится женщин		
	городское и сельское население	городское население	сельское население
Все население	1175	1208	1131
Русские	1180	1210	1127
Украинцы	1350	1369	1332
Крымские татары	1038	1111	1013
Татары	1029	1057	1014
Армяне	777	782	768
Греки	1008	1083	926
Болгары	1142	1184	1078
Немцы	1072	1043	1105
Караимы	832	826	872
Крымчаки	701	748	421

Превышение численности мужчин над численностью женщин отмечается у армян (на 1000 мужчин приходится 777 женщин), караимов (832) и крымчаков (701), причем между переписями 2001 и 2014 годов это превышение несколько снизилось только у армян.

Среди остальных национальностей численность женщин выше численности мужчин. За период с 2001 по 2014 годы у русских, татар, греков и немцев произошло снижение величины этого соотношения. Наиболее высокие показатели превышения числа женщин над числом мужчин отмечаются у украинцев (1350), русских (1180), болгар (1142) и немцев (1072).

Возрастная структура Крымского федерального округа отдельных национальностей выглядит следующим образом:

	В процентах к общей численности населения соответствующей национальной принадлежности, население в возрасте		
	моложе трудоспособного	трудоспособном	старше трудоспособного
Все население	16,5	56,3	27,0
Русские	17,7	56,2	26,1
Украинцы	8,7	53,9	37,4
Крымские татары	22,7	58,9	18,4
Татары	23,9	59,0	17,1
Армяне	16,2	64,4	19,4
Греки	13,7	54,3	32,0
Болгары	6,9	53,6	39,5
Немцы	8,4	56,6	35,0
Караимы	13,3	47,8	38,9
Крымчаки	12,7	39,0	48,3

Численность населения Крымского федерального округа моложе трудоспособного возраста составила 377,8 тыс. человек, или 16,5%, трудоспособного населения – 1285,2 тыс. человек, или 56,3%, старше трудоспособного – 617,3 тыс. человек, или 27,0% (в среднем по России в 2010 году - соответственно 16,2%, 61,6%, 22,2%).

Возрастная структура населения Крыма отражает процесс демографического старения. Доля населения моложе трудоспособного возраста среди национальностей варьирует от 6,9% у болгар до 23,9% у татар, доля населения трудоспособного возраста – от 39,0% у крымчаков до 64,4% у армян, доля населения старше трудоспособного возраста – от 17,1% у татар до 48,3% у крымчаков.

Медианный возраст населения Крымского федерального округа в 2014 году составил 40,5 лет (в среднем по России в 2010 году – 38,0 лет), такой же показатель и по Республике Крым, в г. Севастополь медианный возраст – 40,2 лет. Наиболее демографически старым является население таких национальностей, как крымчаки (56,0 лет), болгары (52,0 лет), украинцы (50,0 лет), немцы (49,4 лет), караимы (48,0 лет), греки (44,0 лет). Демографически относительно молодое население – у татар (медианный возраст – 31,9 лет) и крымских татар (33,2 лет).

Возрастной состав населения по Республике Крым и г. Севастополь характеризуется следующими данными:

	В процентах к общей численности населения соответствующей национальной принадлежности					
	Республика Крым			г. Севастополь		
	население в возрасте			население в возрасте		
	моложе трудоспособного	трудоспособном	старше трудоспособного	моложе трудоспособного	трудоспособном	старше трудоспособного
Все население	16,8	56,1	26,9	15,2	57,1	27,6
Русские	17,9	56,0	26,1	16,9	57,0	26,1
Украинцы	8,9	53,4	37,7	8,0	56,3	35,7
Крымские татары	22,8	58,9	18,3	19,9	61,4	18,7
Татары	24,4	58,8	16,8	16,1	61,7	22,0
Армяне	16,7	64,4	18,8	12,0	64,6	23,4
Греки	14,1	54,5	31,4	8,2	52,4	39,4
Болгары	7,4	52,7	39,9	5,0	57,4	37,6
Немцы	8,7	56,3	35,0	5,6	58,7	35,7
Караимы	14,2	48,4	37,4	-	40,0	60,0
Крымчаки	14,1	43,5	42,4	7,9	23,5	68,6

Состояние в браке населения в возрасте 16 лет и более характеризуется следующими данными:

	На 1000 человек населения в возрасте 16 лет и более соответствующей национальной принадлежности и пола, указавшего состояние в браке							
	мужчины				женщины			
	состоящие в браке	никогда не состоявшие в браке	разведенные, разошедшиеся	вдовы	состоящие в браке	никогда не состоявшие в браке	разведенные, разошедшиеся	вдовы
Все население	636	239	86	39	527	142	142	189
Русские	614	253	96	37	514	147	155	184
Украинцы	709	159	81	51	537	100	129	234
Крымские татары	650	273	46	31	598	181	81	140
Татары	618	290	60	32	582	172	103	143
Армяне	653	255	63	29	585	198	93	124
Греки	671	204	81	44	503	159	133	205
Болгары	793	103	60	44	583	82	138	197
Немцы	704	162	96	38	558	120	146	176
Караимы	632	206	85	77	416	140	178	266
Крымчаки	761	68	103	68	451	85	171	293

Доля состоящих в браке мужчин колеблется от 61,4% у русских до 79,3% у болгар, среди женщин – от 41,6% у караимов до 59,8% у крымских татар (в среднем по России в 2010 году – 61,3% у мужчин и 50,8% у женщин). Доля разведенных (разошедшихся) среди мужчин находится в диапазоне от 4,6% у крымских татар до 10,3% у крымчаков, среди женщин – от 8,1% у крымских татар до 17,8% у караимов (в среднем по России в 2010 году – 7,5% у мужчин и 11,7% у женщин). Доля вдов среди мужчин варьирует от 2,9% у армян до 7,7% у караимов, среди женщин – от 12,4% у армян до 29,3% у крымчаков (в среднем по России в 2010 году – 3,6% у мужчин и 18,0% у женщин).

Количество рожденных детей у женщин в возрасте 15 лет и более, проживающих в частных домохозяйствах, характеризуется следующими данными:

	В процентах к численности женщин в возрасте 15 лет и более, указавших число рожденных детей, женщины, родившие			
	0 детей	1 ребенка	2 детей	3 и более детей
<b>Крымский федеральный округ</b>				
Все население	18,5	31,5	37,3	12,7
Русские	19,2	34,7	36,8	9,3
Украинцы	14,2	29,8	42,3	13,7
Крымские татары	21,6	14,9	31,8	31,7
Татары	20,5	20,1	32,9	26,5
Армяне	23,4	21,6	36,2	18,8
Греки	21,2	26,9	37,0	14,9
Болгары	14,0	28,1	45,2	12,7
Немцы	13,7	26,8	36,4	23,1
Караимы	26,5	30,7	34,0	8,8
Крымчаки	13,4	43,9	37,8	4,9
<b>Республика Крым</b>				
Все население	18,5	30,1	37,5	13,9
Русские	19,1	33,7	37,1	10,1
Украинцы	13,9	28,6	42,8	14,7
Крымские татары	21,6	14,8	31,8	31,8
Татары	20,8	19,5	32,6	27,1



	В процентах к численности женщин в возрасте 15 лет и более, указавших число рожденных детей, женщины, родившие			
	0 детей	1 ребенка	2 детей	3 и более детей
Армяне	23,4	21,2	35,9	19,5
Греки	21,6	25,1	37,3	16,0
Болгары	14,6	26,2	44,7	14,5
Немцы	13,3	26,0	36,6	24,1
Караимы	26,9	30,0	33,5	9,6
Крымчаки	13,1	47,6	34,4	4,9
<b>г. Севастополь</b>				
Все население	18,6	38,1	36,5	6,8
Русские	19,3	38,8	35,6	6,3
Украинцы	15,7	36,7	39,9	7,7
Крымские татары	20,0	17,6	36,4	26,0
Татары	16,9	28,9	37,2	17,0
Армяне	23,5	24,2	38,2	14,1
Греки	16,2	46,7	33,3	3,8
Болгары	11,5	35,7	47,3	5,5
Немцы	18,1	33,7	34,9	13,3
Караимы	22,2	38,9	38,9	-
Крымчаки	14,3	33,3	47,6	4,8

Самая высокая доля женщин в возрасте 15 лет и более, родивших 1 ребенка, среди женщин, отнесших себя к крымчакам - 44% и русским - 35% (в России в 2010 году – 31,2%). Доля женщин, родивших 2 детей, самая высокая у женщин, назвавших себя болгары - 45% и украинцы - 42% (в России в 2010 году – 34,4%). Высокая доля женщин, родивших 3 и более детей, среди отнесших себя к крымским татарам (32%), татарам (27%) и немцам (23%). Невысокая доля женщин, родивших 3 и более детей, среди назвавших себя крымчаки (4,9%), караимы (8,8%) и русские (9,3%). В России в 2010 году доля таких женщин составляла 12,9%.

Среднее число рожденных детей женщинами в возрасте 15 лет и более составило 1501 человек, в 2001 году – 1457 человек (в России в 2010 году – 1469 человек). Показатель среднего числа рожденных женщиной детей ниже, чем по Крыму в целом, отмечен у караимов, крымчаков и русских, а выше общекрымского показателя среднее число детей – у крымских татар, немцев, татар, украинцев, болгар, армян и греков:

	Среднее число рожденных детей, на 1000 женщин в возрасте 15 лет и более		
	Крымский федеральный округ	Республика Крым	г. Севастополь
Все население	1501	1534	1335
Русские	1398	1421	1308
Украинцы	1615	1649	1421
Крымские татары	1920	1921	1834
Татары	1804	1815	1642
Армяне	1582	1596	1486
Греки	1527	1552	1257
Болгары	1615	1647	1484
Немцы	1812	1849	1458
Караимы	1312	1325	1167
Крымчаки	1341	1311	1429

Из общего числа частных домохозяйств Крыма, состоящих из двух и более человек, 68% домохозяйств являются мононациональными, т.е. все члены в домохозяйстве относятся к одной национальности (в среднем по России в

2010 году мононациональных домохозяйств было 84%), в Республике Крым и г. Севастополь этот показатель не отличается от общего по федеральному округу.

Число и размер мононациональных частных домохозяйств характеризуется следующими данными:

	Число мононациональных домохозяйств	На 1000 соответствующих мононациональных домохозяйств приходится домохозяйств, состоящих				Средний размер домохозяйства, человек
		из 2 человек	из 3 человек	из 4 человек	из 5 и более человек	
<b>Крымский федеральный округ</b>						
Всего	432005	401	280	188	131	3,1
Русские	326952	417	294	183	106	3,0
Украинцы	44547	524	264	142	70	2,8
Крымские татары	47727	198	212	256	334	4,0
Татары	6585	245	233	253	269	3,7
Армяне	1532	242	232	279	247	3,7
Греки	222	356	275	171	198	3,5
Болгары	68	500	323	162	15	2,7
Немцы	58	759	155	17	69	2,4
Караимы	31	548	97	258	97	3,0
Крымчаки	17	765	176	59	-	2,3
<b>Республика Крым</b>						
Всего	355051	395	275	190	140	3,2
Русские	257492	415	291	184	110	3,1
Украинцы	38532	526	261	142	71	2,8
Крымские татары	47210	198	212	255	335	4,0
Татары	6337	242	232	255	271	3,8
Армяне	1371	235	236	281	248	3,8
Греки	212	344	278	175	203	3,5
Болгары	53	566	283	132	19	2,6
Немцы	51	726	176	20	78	2,5
Караимы	30	533	100	267	100	3,1
Крымчаки	12	833	167	-	-	2,2
<b>г. Севастополь</b>						
Всего	76954	428	305	175	92	3,0
Русские	69460	422	308	177	93	3,0
Украинцы	6015	517	285	141	57	2,8
Крымские татары	517	224	205	288	283	3,8
Татары	248	306	274	194	226	3,5
Армяне	161	304	199	261	236	3,6
Греки	10	600	200	100	100	2,7
Болгары	15	267	466	267	-	3,0
Немцы	7	1000	-	-	-	2,0
Караимы	1	1000	-	-	-	2,0
Крымчаки	5	600	200	200	-	2,6

В мононациональных домохозяйствах проживает 59% населения Крымского федерального округа. Среди рассматриваемых народов относительно высокая доля населения, проживающего в мононациональных домохозяйствах, у крымских татар (82%), русских (67%), татар (55%), армян (52%) и украинцев (36%). Относительно низкая доля проживающих в мононациональных домохозяйствах среди немцев (8%), болгар (10%), крымчаков (17%), караимов (18%) и греков (27%).

Средний размер мононациональных домохозяйств составляет 3,1 человека, что несколько ниже, чем у всех домохозяйств, состоящих из двух и более человек (3,2 человека). Сравнительно высокий средний размер домохозяйства у крымских татар (4 человека), татар и армян (по 3,7 человека). Для крымских татар, армян и татар характерны более высокие показатели рождаемости и совместное проживание не одного поколения родственников.

Преобладание домохозяйств, состоящих из 2 человек, зафиксировано среди мононациональных домохозяйств крымчаков (77%), немцев (76%), караимов (55%), украинцев (52%), болгар (50%) и русских (42%).

Распределение населения в возрасте 15 лет и более по уровню образования характеризуется следующими данными:

	На 1000 человек в возрасте 15 лет и более, указавших уровень образования, имеют						
	основное и выше образо- вание	в том числе					
		профессиональное				общее	
		высшее (вклю- чая послеу- зовское)	неполное высшее	среднее	началь- ное	среднее	основное

#### Крымский федеральный округ

Все население	964	279	30	309	65	202	79
Русские	971	297	32	314	61	193	74
Украинцы	948	262	23	305	68	201	89
Крымские татары	950	208	26	300	83	243	90
Татары	953	182	25	281	85	277	103
Армяне	980	338	44	239	43	250	66
Греки	970	372	46	279	43	170	60
Болгары	968	342	21	339	52	151	63
Немцы	962	285	34	324	67	184	68
Караимы	976	408	13	295	34	175	51
Крымчаки	980	425	25	300	30	165	35

#### Республика Крым

Все население	960	258	28	305	71	213	85
Русские	968	273	30	311	68	205	81
Украинцы	943	244	22	298	74	209	96
Крымские татары	950	208	26	300	84	243	89
Татары	952	175	24	278	87	282	106
Армяне	979	333	44	230	47	258	67
Греки	968	364	46	278	44	173	63
Болгары	961	345	20	325	56	152	63
Немцы	959	262	34	325	74	191	73
Караимы	975	393	12	307	35	180	48
Крымчаки	987	445	26	288	39	150	39

#### г. Севастополь

Все население	983	381	38	329	35	150	50
Русские	985	387	40	327	34	148	49
Украинцы	977	364	28	342	37	154	52
Крымские татары	960	259	39	315	63	213	71
Татары	975	287	33	328	52	207	68
Армяне	991	367	47	298	18	203	58
Греки	986	453	47	288	33	141	24
Болгары	997	332	26	397	32	146	64
Немцы	984	476	27	313	11	130	27
Караимы	1000	600	29	143	28	114	86
Крымчаки	957	362	21	340	-	213	21

Доля лиц в возрасте 15 лет и более, имеющих начальное профессиональное образование и выше, колеблется от 57% среди татар до 78% среди крымчаков.

Выше среднего по Крыму показателя доли лиц, имеющих основное общее и выше образование, у армян, крымчаков, караимов, русских, греков и болгар.

Распределение по всем указанным населением источникам средств к существованию представлено ниже:

	На 1000 человек соответствующей национальной принадлежности, указавших источник средств к существованию, имели источник средств к существованию <sup>3</sup>							
	трудова- я деятель- ность	личное подсоб- ное хо- зяйство	стипен- дия	пенсия <sup>4</sup>	пособие <sup>5</sup>	другой вид госо- беспече- ния	сбере- жения <sup>6</sup>	иждиве- ние <sup>7</sup>
<b>Крымский федеральный округ</b>								
Все население	404	62	15	300	67	5	31	301
Русские	419	44	16	290	67	6	25	305
Украинцы	411	82	12	408	45	4	49	207
Крымские татары	314	144	18	207	98	3	39	404
Татары	342	110	15	195	108	5	34	402
Армяне	418	42	15	208	54	5	27	370
Греки	391	55	18	345	46	4	29	288
Болгары	437	61	12	424	44	2	32	200
Немцы	407	78	19	382	36	3	45	232
Караимы	406	17	11	417	43	6	13	256
Крымчаки	408	22	-	482	44	9	26	202
<b>Республика Крым</b>								
Все население	392	72	15	299	71	5	35	305
Русские	408	52	16	290	71	6	28	307
Украинцы	400	94	12	409	47	4	56	207
Крымские татары	313	144	17	207	99	3	39	404
Татары	333	114	15	192	111	5	36	409
Армяне	405	47	15	202	57	5	29	380
Греки	390	59	17	339	48	3	29	291
Болгары	423	71	12	428	49	3	37	197
Немцы	397	86	19	382	37	3	47	238
Караимы	404	18	12	402	46	6	14	270
Крымчаки	412	23	-	424	56	11	28	226
<b>г. Севастополь</b>								
Все население	462	13	15	307	48	5	11	281
Русские	459	11	15	291	51	5	11	297
Украинцы	471	17	15	399	33	4	12	204
Крымские татары	430	83	25	203	64	1	10	350
Татары	482	44	15	238	61	5	14	288
Армяне	508	7	12	253	30	1	11	297
Греки	396	17	26	417	22	9	30	252
Болгары	492	19	14	406	25	-	8	210
Немцы	490	10	15	383	31	-	26	184
Караимы	429	-	-	629	-	-	-	57
Крымчаки	392	20	-	686	-	-	20	118

<sup>3</sup> Превышение 1000 за счет лиц, имеющих несколько источников средств к существованию.

<sup>4</sup> Включая пенсию по инвалидности.

<sup>5</sup> Включая пособие по безработице.

<sup>6</sup> Включая дивиденды, проценты; сдачу внаем или в аренду имущества; доход от патентов, авторских прав.

<sup>7</sup> Включая помощь других лиц и алименты.

Источники средств существования среди отдельных национальностей сильно отличаются от показателей в среднем по Крыму в связи с различием в расселении и возрастной структуре населения.

Трудовую деятельность (включая занятых выращиванием сельскохозяйственной продукции, животных и птицы в личном подсобном хозяйстве, продукция от которого идет в основном на продажу) как источник средств к существованию, указало 40,4% всего населения Крыма (в среднем по России в 2010 году – 48,0%). Доля лиц, имеющих этот источник, колеблется от 31,4% среди крымских татар до 43,7% среди болгар.

Доля, указавших источником средств к существованию личное подсобное хозяйство, продукция от которого идет в основном на потребление в своем хозяйстве, колеблется от 1,7% среди караимов и 2,2% у крымчаков до 14,4% среди крымских татар (в среднем по России в 2010 году – 10,8%).

В Крыму относительно высока доля лиц, имеющих источником средств к существованию пенсию (включая пенсию по инвалидности). Выше среднего уровня по Крыму (30,0%) доля лиц, получающих пенсию, наблюдается среди греков (34,5%), немцев (38,2%), украинцев (40,8%), караимов (41,7%), болгар (42,4%), крымчаков (48,2%). В среднем по России в 2010 году этот источник имели 27,8%.

Экономическая активность характеризуется следующими данными по национальностям:

	Указавшие экономическую активность, человек				В процентах к указавшему экономическую активность населению частных домохозяйств в возрасте 15-72 лет соответствующей национальной принадлежности			
	экономически активное население	в том числе		экономически неактивное население	экономически активное население	в том числе		экономически неактивное население
		занятые в экономике	безработные			занятые в экономике	безработные	
<b>Крымский федеральный округ</b>								
Все население	1038952	892505	146447	586208	63,9	54,9	9,0	36,1
Русские	712097	619523	92574	369552	65,8	57,3	8,5	34,2
Украинцы	161782	140440	21342	103083	61,1	53,0	8,1	38,9
Крымские татары	94608	72711	21897	69244	57,7	44,4	13,3	42,3
Татары	19069	15309	3760	12438	60,5	48,6	11,9	39,5
Армяне	5513	4574	939	2975	65,0	53,9	11,1	35,0
Греки	1318	1112	206	801	62,2	52,5	9,7	37,8
Болгары	907	806	101	576	61,2	54,4	6,8	38,8
Немцы	882	747	135	593	59,8	50,6	9,2	40,2
Караимы	237	216	21	130	64,6	58,9	5,7	35,4
Крымчаки	102	89	13	47	68,5	59,8	8,7	31,5
<b>Республика Крым</b>								
Все население	846583	718993	127590	499216	62,9	53,4	9,5	37,1
Русские	559565	482000	77565	301707	65,0	56,0	9,0	35,0
Украинцы	134561	115931	18630	89474	60,1	51,8	8,3	39,9
Крымские татары	93249	71515	21734	68620	57,6	44,2	13,4	42,4
Татары	17631	14004	3627	11855	59,8	47,5	12,3	40,2
Армяне	4727	3878	849	2671	63,9	52,4	11,5	36,1
Греки	1206	1023	183	741	61,9	52,5	9,4	38,1
Болгары	719	632	87	474	60,3	53,0	7,3	39,7
Немцы	773	650	123	542	58,8	49,4	9,4	41,2
Караимы	218	201	17	124	63,7	58,8	4,9	36,3
Крымчаки	82	70	12	34	70,7	60,3	10,4	29,3

	Указавшие экономическую активность, человек				В процентах к указавшему экономическую активность населению частных домохозяйств в возрасте 15-72 лет соответствующей национальной принадлежности			
	экономически активное население	в том числе		экономически неактивное население	экономически активное население	в том числе		экономически неактивное население
		занятые в экономике	безработные			занятые в экономике	безработные	
<b>г. Севастополь</b>								
Все население	192369	173512	18857	86992	68,9	62,1	6,8	31,1
Русские	152532	137523	15009	67845	69,2	62,4	6,8	30,8
Украинцы	27221	24509	2712	13609	66,7	60,0	6,7	33,3
Крымские татары	1359	1196	163	624	68,5	60,3	8,2	31,5
Татары	1438	1305	133	583	71,2	64,6	6,6	28,8
Армяне	786	696	90	304	72,1	63,8	8,3	27,9
Греки	112	89	23	60	65,1	51,7	13,4	34,9
Болгары	188	174	14	102	64,8	60,0	4,8	35,2
Немцы	109	97	12	51	68,1	60,6	7,5	31,9
Караимы	19	15	4	6	76,0	60,0	16,0	24,0
Крымчаки	20	19	1	13	60,6	57,6	3,0	39,4

Уровень экономической активности населения Крыма варьирует от 58 до 69% по национальностям.

Среди указавших экономическую активность 146 тыс. человек, или 9%, приходится на безработных (в среднем по России в 2010 году – 6%). В экономически неактивном населении 56% составляют пенсионеры и 8% лица, получающие пособие (кроме пособия по безработице) и другой вид государственного обеспечения (в среднем по России в 2010 году – соответственно 57% и 6%).

Численность занятого в экономике населения частных домохозяйств в возрасте 15 - 72 лет составила 893 тыс. человек, или 55% населения этой возрастной группы, ответившего на вопрос переписи о занятости (в среднем по России в 2010 году – 63%), в Республике Крым – 719 тыс. человек, или 53%, в г. Севастополь – 174 тыс. человек, или 62%.

Распределение занятого населения по статусу в занятости характеризуется следующими данными:

	Занятое население по статусу в занятости, в процентах к занятым соответствующей национальной принадлежности, указавшим свой статус в занятости			
	работающие по найму	работающие не по найму	из них <sup>8</sup>	
			с привлечением наемных работников	без привлечения наемных работников
<b>Крымский федеральный округ</b>				
Все население	90,0	10,0	2,1	7,5
Русские	90,9	9,1	2,1	6,7
Украинцы	90,6	9,4	2,1	6,9
Крымские татары	85,2	14,8	1,8	12,5
Татары	86,0	14,0	1,8	11,6
Армяне	72,3	27,7	8,3	18,4
Греки	77,5	22,5	5,8	16,1
Болгары	86,9	13,1	3,7	9,1
Немцы	86,1	13,9	2,9	10,1
Караимы	88,0	12,0	3,3	8,6
Крымчаки	78,2	21,8	8,0	13,8

<sup>8</sup> Без иных и не указавших привлечение наемных работников.

	Занятое население по статусу в занятости, в процентах к занятым соответствующей национальной принадлежности, указавшим свой статус в занятости			
	работающие по найму	работающие не по найму	из них <sup>8</sup>	
			с привлечением наемных работников	без привлечения наемных работников
<b>Республика Крым</b>				
Все население	89,8	10,2	2,1	7,7
Русские	90,8	9,2	2,1	6,7
Украинцы	90,6	9,4	2,1	7,0
Крымские татары	85,1	14,9	1,8	12,6
Татары	85,7	14,3	1,7	12,0
Армяне	71,6	28,4	8,4	19,1
Греки	77,6	22,4	5,4	16,6
Болгары	87,5	12,5	3,5	8,7
Немцы	86,5	13,5	2,8	9,7
Караимы	88,1	11,9	3,1	8,8
Крымчаки	82,4	17,6	5,9	11,7
<b>г. Севастополь</b>				
Все население	90,9	9,1	2,1	6,6
Русские	91,1	8,9	2,0	6,5
Украинцы	90,9	9,1	2,2	6,6
Крымские татары	91,6	8,4	1,4	6,3
Татары	90,3	9,7	2,3	7,1
Армяне	76,5	23,5	8,2	14,0
Греки	77,0	23,0	10,3	11,5
Болгары	84,9	15,1	4,1	10,5
Немцы	83,3	16,7	3,3	12,2
Караимы	86,7	13,3	6,7	6,6
Крымчаки	63,2	36,8	15,8	21,0

Среди занятого населения 869 тыс. человек ответили на вопрос переписи о статусе в занятости, из них 782 тыс. человек, или 90%, были наемными работниками и 87 тыс. человек, или 10%, были работодателями или работающими на индивидуальной основе.

## Владение языками и родной язык

Распределение населения Крыма по родному языку характеризуется следующими данными:

	На 1000 человек соответствующей национальной принадлежности, ответивших на вопрос о родном языке, указали родным		
	язык, соответствующий национальности	русский язык	другой язык
Русские	998	х	2
Украинцы	203	797	0
Крымские татары	740	56	204
Татары	745	248	7
Армяне	528	468	4
Греки	154	833	13
Болгары	185	806	9
Немцы	59	922	19
Караимы	56	936	8
Крымчаки	31	952	17

Доля указавших язык, соответствующий национальности, в качестве родного варьирует от 3,1% среди крымчаков до 74,0% среди крымских татар и 74,5% среди татар. Пятая часть населения, ответившего на вопрос о национальной принадлежности «крымские татары», назвала родным татарский язык.

В переписях населения начиная с 1926 года фиксируется преобладание русского языка в качестве родного среди населения Крыма. Изменения в распространенности языков, наиболее часто называемых населением Крыма родным языком, характеризуется следующими данными переписей населения 2001 и 2014 годов:

	Человек		В процентах к общей численности населения, указавшего родной язык	
	2001 г. <sup>9</sup>	2014 г.	2001 г.	2014 г.
Указавшие родным языком язык:				
Русский	1890960	1867680	78,8	84,1
Крымскотатарский	227283	173076	9,5	7,8
Татарский	8880	81858	0,4	3,7
Украинский	228250	72891	9,5	3,3

Помимо родного языка при переписи изучалось владение языками. Самым распространенным языком, которым владеет население Крыма, является русский язык, в 2014 году им владело 99,8% населения Крыма, указавшего языка владения. Распределение населения по языкам владения следующее:

	Все население, указавшее владение языками, человек	Указали языки			
		соответствующие национальности		русский	
		человек	процентов	человек	процентов
Русские	1487514	1485919	99,9	1485919	99,9
Украинцы	343575	153191	44,6	342811	99,8
Крымские татары	229794	88871	38,7	228756	99,5
Татары	44592	17807	39,9	44458	99,7
Армяне	10964	4999	45,6	10921	99,6
Греки	2871	733	25,5	2862	99,7
Болгары	1865	737	39,5	1860	99,7
Немцы	1839	420	22,8	1829	99,5
Караимы	531	26	4,9	530	99,8
Крымчаки	228	6	2,6	228	100,0

Сравнительно низкий уровень владения языком, соответствующим национальности, у крымчаков (2,6%), караимов (4,9%), греков (25,5%) и немцев (22,8%). Сравнительно высокие показатели владения языком, соответствующим национальности, среди русских (99,9%), армян (45,6%), украинцев (44,6%), татар (39,9%) и болгар (по 39,5%). Среди крымских татар 38,7% населения указали владение крымскотатарским языком и 13,5% - татарским.

## Гражданство

Среди 2220,1 тыс. человек, указавших гражданство, численность граждан Российской Федерации составила 2164,9 тыс. человек, или почти 98% (в среднем по России в 2010 году – 99%), 51,8 тыс. человек, или 2%, имеют гражданство других государств и 3,4 тыс. человек – лица без гражданства (0,2%). Из общей численности граждан Российской Федерации в Крымском федеральном округе 5,7 тыс. человек (0,3%) имеют два гражданства.

Подавляющая часть иностранных граждан, постоянно проживающих в Крымском федеральном округе, являются гражданами Украины – 46,4 тыс. человек, или 90% всех иностранцев, и 2% всего населения Крыма, указавшего гражданство.

<sup>9</sup> Данные по крымскотатарскому и татарскому языкам приведены только по крымским татарам и татарам, соответственно, ввиду отсутствия данных об этих языках по другим национальностям, для которых эти языки не являются языком их национальности.



### Иностранные граждане по стране гражданства (человек)

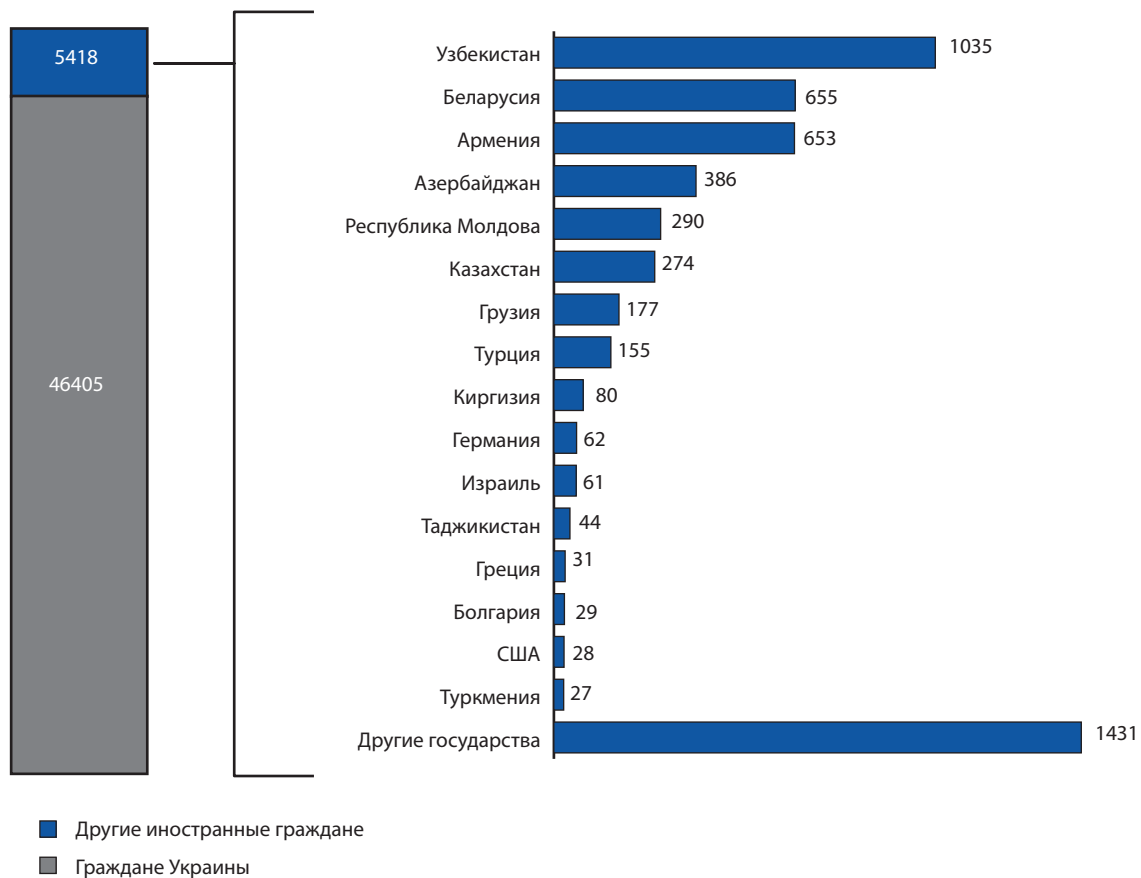

## 5.1. Распределение населения по национальности и владению русским языком

	Городское и сельское население			Городское население			Сельское население		
	Численность лиц соответствующей национальности, человек	из них владеют русским языком		Численность лиц соответствующей национальности, человек	из них владеют русским языком		Численность лиц соответствующей национальности, человек	из них владеют русским языком	
		человек	процентов		человек	процентов		человек	процентов
<b>Крымский федеральный округ</b>									
Указавшие национальную принадлежность	2197564	2184518	99,4	1254444	1247064	99,4	943120	937454	99,4
Абазины	30	30	100,0	15	15	100,0	15	15	100,0
Абхазы	79	78	98,7	54	53	98,1	25	25	100,0
Аварцы	125	124	99,2	88	87	98,9	37	37	100,0
Агулы	2	2	100,0	2	2	100,0	-	-	-
Адыгейцы	62	62	100,0	47	47	100,0	15	15	100,0
Азербайджанцы	4432	4343	98,0	2779	2714	97,7	1653	1629	98,5
Алтайцы	7	7	100,0	3	3	100,0	4	4	100,0
Американцы	21	18	85,7	14	12	85,7	7	6	85,7
Арабы	559	528	94,5	435	406	93,3	124	122	98,4
Армяне	11030	10921	99,0	7072	7000	99,0	3958	3921	99,1
Ассирийцы	85	85	100,0	62	62	100,0	23	23	100,0
Афганцы	48	48	100,0	41	41	100,0	7	7	100,0
Балкарцы	7	7	100,0	5	5	100,0	2	2	100,0
Башкиры	764	763	99,9	401	401	100,0	363	362	99,7
Белорусы	21694	21645	99,8	11595	11562	99,7	10099	10083	99,8
Бесермяне	1	1	100,0	1	1	100,0	-	-	-
Болгары	1868	1860	99,6	1153	1146	99,4	715	714	99,9
Боснийцы	1	1	100,0	1	1	100,0	-	-	-
Британцы	27	19	70,4	22	15	68,2	5	4	80,0
Буряты	60	60	100,0	43	43	100,0	17	17	100,0
Венгры	139	136	97,8	73	71	97,3	66	65	98,5
Вепсы	3	3	100,0	1	1	100,0	2	2	100,0
Вьетнамцы	6	3	50,0	6	3	50,0	-	-	-
Гагаузы	388	387	99,7	188	187	99,5	200	200	100,0
Горские евреи	1	1	100,0	-	-	-	1	1	100,0
Греки	2877	2862	99,5	1552	1542	99,4	1325	1320	99,6
Грузины	1571	1559	99,2	1063	1052	99,0	508	507	99,8
Аджарцы	1	1	100,0	-	-	-	1	1	100,0
Мегрелы	1	1	100,0	1	1	100,0	-	-	-
Даргинцы	97	95	97,9	76	74	97,4	21	21	100,0
Долганы	1	1	100,0	-	-	-	1	1	100,0
Дунгане	1	1	100,0	1	1	100,0	-	-	-
Евреи	3144	3125	99,4	2777	2760	99,4	367	365	99,5
Езиды	128	126	98,4	20	20	100,0	108	106	98,1

	Городское и сельское население			Городское население			Сельское население		
	Численность лиц соответствующей национальности, человек	из них владеют русским языком		Численность лиц соответствующей национальности, человек	из них владеют русским языком		Численность лиц соответствующей национальности, человек	из них владеют русским языком	
		человек	процентов		человек	процентов		человек	процентов
Ижорцы	2	2	100,0	2	2	100,0	-	-	-
Ингуши	71	71	100,0	48	48	100,0	23	23	100,0
Индийцы	251	117	46,6	249	115	46,2	2	2	100,0
Испанцы	70	68	97,1	41	39	95,1	29	29	100,0
Итальянцы	77	72	93,5	70	67	95,7	7	5	71,4
Кабардинцы	72	71	98,6	55	54	98,2	17	17	100,0
Казахи	628	624	99,4	326	324	99,4	302	300	99,3
Калмыки	60	60	100,0	49	49	100,0	11	11	100,0
Караимы	535	530	99,1	462	459	99,4	73	71	97,3
Каракалпаки	15	15	100,0	1	1	100,0	14	14	100,0
Карачаевцы	30	30	100,0	16	16	100,0	14	14	100,0
Карелы	66	66	100,0	38	38	100,0	28	28	100,0
Киргизы	90	89	98,9	47	46	97,9	43	43	100,0
Китайцы	46	46	100,0	40	40	100,0	6	6	100,0
Коми	155	155	100,0	82	82	100,0	73	73	100,0
Коми-ижемцы	1	1	100,0	1	1	100,0	-	-	-
Коми-пермяки	200	200	100,0	61	61	100,0	139	139	100,0
Корейцы	2983	2974	99,7	1579	1573	99,6	1404	1401	99,8
Коряки	5	5	100,0	1	1	100,0	4	4	100,0
Крымские татары	232340	228756	98,5	60822	59723	98,2	171518	169033	98,6
Крымчаки	228	228	100,0	201	201	100,0	27	27	100,0
Кубинцы	3	3	100,0	2	2	100,0	1	1	100,0
Кумандинцы	1	1	100,0	1	1	100,0	-	-	-
Кумыки	85	85	100,0	42	42	100,0	43	43	100,0
Курды	174	173	99,4	132	131	99,2	42	42	100,0
Лакцы	69	69	100,0	47	47	100,0	22	22	100,0
Латыши	344	343	99,7	225	224	99,6	119	119	100,0
Латгальцы	6	6	100,0	1	1	100,0	5	5	100,0
Лезгины	347	344	99,1	234	231	98,7	113	113	100,0
Литовцы	415	414	99,8	238	237	99,6	177	177	100,0
Македонцы	12	12	100,0	4	4	100,0	8	8	100,0
Манси	7	7	100,0	4	4	100,0	3	3	100,0
Марийцы	801	799	99,8	274	273	99,6	527	526	99,8
Лугово-восточные марийцы	4	4	100,0	4	4	100,0	-	-	-
Молдаване	3147	3139	99,7	1694	1692	99,9	1453	1447	99,6
Монголы	9	9	100,0	9	9	100,0	-	-	-

	Городское и сельское население			Городское население			Сельское население		
	Численность лиц соответствующей национальности, человек	из них владеют русским языком		Численность лиц соответствующей национальности, человек	из них владеют русским языком		Численность лиц соответствующей национальности, человек	из них владеют русским языком	
		человек	процентов		человек	процентов		человек	процентов
Мордва	1601	1600	99,9	669	668	99,9	932	932	100,0
Мордва-мокша	3	3	100,0	2	2	100,0	1	1	100,0
Мордва-эрзя	6	6	100,0	3	3	100,0	3	3	100,0
Нагайбаки	5	5	100,0	3	3	100,0	2	2	100,0
Нанайцы	7	7	100,0	2	2	100,0	5	5	100,0
Немцы	1844	1829	99,2	958	951	99,3	886	878	99,1
Ненцы	1	1	100,0	1	1	100,0	-	-	-
Нивхи	1	1	100,0	1	1	100,0	-	-	-
Ногайцы	241	236	97,9	24	24	100,0	217	212	97,7
Осетины	659	659	100,0	424	424	100,0	235	235	100,0
Пакистанцы	13	13	100,0	9	9	100,0	4	4	100,0
Памирцы	1	1	100,0	-	-	-	1	1	100,0
Персы	90	89	98,9	46	45	97,8	44	44	100,0
Поляки	2843	2833	99,6	1476	1474	99,9	1367	1359	99,4
Румыны	189	187	98,9	100	98	98,0	89	89	100,0
Русины	25	25	100,0	18	18	100,0	7	7	100,0
Русские	1492078	1485919	99,6	957650	953215	99,5	534428	532704	99,7
Казаки	158	157	99,4	106	106	100,0	52	51	98,1
Поморы	4	4	100,0	3	3	100,0	1	1	100,0
Рутульцы	27	27	100,0	15	15	100,0	12	12	100,0
Саамы	2	2	100,0	-	-	-	2	2	100,0
Сербы	46	46	100,0	35	35	100,0	11	11	100,0
Словаки	38	38	100,0	22	22	100,0	16	16	100,0
Словенцы	1	1	100,0	1	1	100,0	-	-	-
Среднеазиатские евреи	1	1	100,0	1	1	100,0	-	-	-
Табасараны	57	55	96,5	46	44	95,7	11	11	100,0
Таджики	874	864	98,9	382	379	99,2	492	485	98,6
Талыши	4	4	100,0	4	4	100,0	-	-	-
Татары	44996	44458	98,8	15487	15302	98,8	29509	29156	98,8
Кряшены	4	4	100,0	3	3	100,0	1	1	100,0
Мишари	1	1	100,0	1	1	100,0	-	-	-
Сибирские татары	6	6	100,0	5	5	100,0	1	1	100,0
Таты	8	8	100,0	5	5	100,0	3	3	100,0
Тувинцы	8	8	100,0	7	7	100,0	1	1	100,0
Турки	1465	1404	95,8	484	463	95,7	981	941	95,9
Турки-месхетинцы	60	60	100,0	23	23	100,0	37	37	100,0
Туркмены	200	200	100,0	103	103	100,0	97	97	100,0
Удины	1	1	100,0	1	1	100,0	-	-	-

	Городское и сельское население			Городское население			Сельское население		
	Численность лиц соответствующей национальности, человек	из них владеют русским языком		Численность лиц соответствующей национальности, человек	из них владеют русским языком		Численность лиц соответствующей национальности, человек	из них владеют русским языком	
		человек	процентов		человек	процентов		человек	процентов
Удмурты	670	670	100,0	288	288	100,0	382	382	100,0
Узбеки	3466	3420	98,7	1361	1339	98,4	2105	2081	98,9
Уйгуры	64	62	96,9	19	19	100,0	45	43	95,6
Украинцы	344515	342811	99,5	173222	172386	99,5	171293	170425	99,5
Финны	59	59	100,0	35	35	100,0	24	24	100,0
Финны-ингерманландцы	1	1	100,0	-	-	-	1	1	100,0
Французы	37	32	86,5	30	27	90,0	7	5	71,4
Хакасы	17	17	100,0	10	10	100,0	7	7	100,0
Ханты	5	5	100,0	3	3	100,0	2	2	100,0
Хемшилы	3	3	100,0	-	-	-	3	3	100,0
Хорваты	9	9	100,0	8	8	100,0	1	1	100,0
Цыгане	2388	2347	98,3	971	948	97,6	1417	1399	98,7
Черкесы	24	24	100,0	21	21	100,0	3	3	100,0
Черногорцы	2	2	100,0	2	2	100,0	-	-	-
Чехи	499	495	99,2	181	178	98,3	318	317	99,7
Чеченцы	236	230	97,5	150	147	98,0	86	83	96,5
Чуваши	1990	1986	99,8	837	834	99,6	1153	1152	99,9
Чукчи	4	4	100,0	1	1	100,0	3	3	100,0
Шорцы	3	3	100,0	2	2	100,0	1	1	100,0
Эвенки	2	2	100,0	1	1	100,0	1	1	100,0
Эвены (ламуты)	3	3	100,0	1	1	100,0	2	2	100,0
Эстонцы	350	350	100,0	180	180	100,0	170	170	100,0
Юкагиры	1	1	100,0	-	-	-	1	1	100,0
Якуты (саха)	33	33	100,0	17	17	100,0	16	16	100,0
Японцы	11	11	100,0	9	9	100,0	2	2	100,0
Указавшие другие ответы о национальной принадлежности (не перечисленные выше)	3191	2879	90,2	2412	2107	87,4	779	772	99,1
Лица, в переписных листах которых не указана национальная принадлежность	87205	31033	35,6	68606	23242	33,9	18599	7791	41,9
<b>Республика Крым</b>									
Указавшие национальную принадлежность	1823692	1812394	99,4	910476	904695	99,4	913216	907699	99,4
Абазины	28	28	100,0	13	13	100,0	15	15	100,0
Абхазы	63	63	100,0	38	38	100,0	25	25	100,0
Аварцы	87	86	98,9	50	49	98,0	37	37	100,0

	Городское и сельское население			Городское население			Сельское население		
	Численность лиц соответствующей национальности, человек	из них владеют русским языком		Численность лиц соответствующей национальности, человек	из них владеют русским языком		Численность лиц соответствующей национальности, человек	из них владеют русским языком	
		человек	процентов		человек	процентов		человек	процентов
Агулы	2	2	100,0	2	2	100,0	-	-	-
Адыгейцы	42	42	100,0	27	27	100,0	15	15	100,0
Азербайджанцы	3738	3660	97,9	2136	2082	97,5	1602	1578	98,5
Алтайцы	5	5	100,0	1	1	100,0	4	4	100,0
Американцы	16	14	87,5	9	8	88,9	7	6	85,7
Арабы	516	487	94,4	393	366	93,1	123	121	98,4
Армяне	9634	9528	98,9	5751	5681	98,8	3883	3847	99,1
Ассирийцы	78	78	100,0	55	55	100,0	23	23	100,0
Афганцы	46	46	100,0	39	39	100,0	7	7	100,0
Балкарцы	5	5	100,0	3	3	100,0	2	2	100,0
Башкиры	602	601	99,8	251	251	100,0	351	350	99,7
Белорусы	17919	17887	99,8	8069	8052	99,8	9850	9835	99,8
Болгары	1506	1501	99,7	816	812	99,5	690	689	99,9
Боснийцы	1	1	100,0	1	1	100,0	-	-	-
Британцы	17	12	70,6	13	9	69,2	4	3	75,0
Буряты	45	45	100,0	28	28	100,0	17	17	100,0
Венгры	122	120	98,4	62	61	98,4	60	59	98,3
Вепсы	3	3	100,0	1	1	100,0	2	2	100,0
Вьетнамцы	5	3	60,0	5	3	60,0	-	-	-
Гагаузы	326	325	99,7	127	126	99,2	199	199	100,0
Горские евреи	1	1	100,0	-	-	-	1	1	100,0
Греки	2646	2633	99,5	1331	1323	99,4	1315	1310	99,6
Грузины	1280	1270	99,2	803	794	98,9	477	476	99,8
Мегрелы	1	1	100,0	1	1	100,0	-	-	-
Даргинцы	56	55	98,2	35	34	97,1	21	21	100,0
Долганы	1	1	100,0	-	-	-	1	1	100,0
Евреи	2543	2527	99,4	2184	2170	99,4	359	357	99,4
Езиды	128	126	98,4	20	20	100,0	108	106	98,1
Ижорцы	2	2	100,0	2	2	100,0	-	-	-
Ингуши	63	63	100,0	40	40	100,0	23	23	100,0
Индийцы	248	114	46,0	246	112	45,5	2	2	100,0
Испанцы	66	65	98,5	37	36	97,3	29	29	100,0
Итальянцы	70	66	94,3	63	61	96,8	7	5	71,4
Кабардинцы	51	50	98,0	34	33	97,1	17	17	100,0
Казахи	509	508	99,8	226	225	99,6	283	283	100,0
Калмыки	42	42	100,0	31	31	100,0	11	11	100,0
Караимы	500	495	99,0	428	425	99,3	72	70	97,2
Каракалпаки	15	15	100,0	1	1	100,0	14	14	100,0

	Городское и сельское население			Городское население			Сельское население		
	Численность лиц соответствующей национальности, человек	из них владеют русским языком		Численность лиц соответствующей национальности, человек	из них владеют русским языком		Численность лиц соответствующей национальности, человек	из них владеют русским языком	
		человек	процентов		человек	процентов		человек	процентов
Карачаевцы	21	21	100,0	7	7	100,0	14	14	100,0
Карелы	53	53	100,0	26	26	100,0	27	27	100,0
Киргизы	70	69	98,6	27	26	96,3	43	43	100,0
Китайцы	45	45	100,0	39	39	100,0	6	6	100,0
Коми	137	137	100,0	65	65	100,0	72	72	100,0
Коми-ижемцы	1	1	100,0	1	1	100,0	-	-	-
Коми-пермяки	180	180	100,0	45	45	100,0	135	135	100,0
Корейцы	2820	2812	99,7	1422	1417	99,6	1398	1395	99,8
Коряки	4	4	100,0	-	-	-	4	4	100,0
Крымские татары	229526	225988	98,5	60003	58918	98,2	169523	167070	98,6
Крымчаки	177	177	100,0	150	150	100,0	27	27	100,0
Кубинцы	2	2	100,0	1	1	100,0	1	1	100,0
Кумандинцы	1	1	100,0	1	1	100,0	-	-	-
Кумыки	59	59	100,0	17	17	100,0	42	42	100,0
Курды	172	171	99,4	130	129	99,2	42	42	100,0
Лакцы	55	55	100,0	34	34	100,0	21	21	100,0
Латыши	277	276	99,6	167	166	99,4	110	110	100,0
Латгальцы	5	5	100,0	-	-	-	5	5	100,0
Лезгины	243	242	99,6	133	132	99,2	110	110	100,0
Литовцы	332	331	99,7	166	165	99,4	166	166	100,0
Македонцы	10	10	100,0	2	2	100,0	8	8	100,0
Манси	4	4	100,0	1	1	100,0	3	3	100,0
Марийцы	723	721	99,7	205	204	99,5	518	517	99,8
Лугово-восточные марийцы	4	4	100,0	4	4	100,0	-	-	-
Молдаване	2573	2565	99,7	1166	1164	99,8	1407	1401	99,6
Монголы	3	3	100,0	3	3	100,0	-	-	-
Мордва	1334	1333	99,9	436	435	99,8	898	898	100,0
Мордва-мокша	3	3	100,0	2	2	100,0	1	1	100,0
Мордва-эрзя	5	5	100,0	2	2	100,0	3	3	100,0
Нагайбаки	5	5	100,0	3	3	100,0	2	2	100,0
Нанайцы	5	5	100,0	-	-	-	5	5	100,0
Немцы	1648	1637	99,3	771	768	99,6	877	869	99,1
Ненцы	1	1	100,0	1	1	100,0	-	-	-
Нивхи	1	1	100,0	1	1	100,0	-	-	-
Ногайцы	239	234	97,9	22	22	100,0	217	212	97,7
Осетины	492	492	100,0	268	268	100,0	224	224	100,0
Пакистанцы	12	12	100,0	8	8	100,0	4	4	100,0
Памирцы	1	1	100,0	-	-	-	1	1	100,0

	Городское и сельское население			Городское население			Сельское население		
	Численность лиц соответствующей национальности, человек	из них владеют русским языком		Численность лиц соответствующей национальности, человек	из них владеют русским языком		Численность лиц соответствующей национальности, человек	из них владеют русским языком	
		человек	процентов		человек	процентов		человек	процентов
Персы	83	82	98,8	40	39	97,5	43	43	100,0
Поляки	2435	2425	99,6	1109	1107	99,8	1326	1318	99,4
Румыны	166	164	98,8	79	77	97,5	87	87	100,0
Русины	15	15	100,0	8	8	100,0	7	7	100,0
Русские	1188978	1184156	99,6	675314	672151	99,5	513664	512005	99,7
Казаки	133	132	99,2	89	89	100,0	44	43	97,7
Поморы	2	2	100,0	1	1	100,0	1	1	100,0
Рутульцы	18	18	100,0	6	6	100,0	12	12	100,0
Саамы	2	2	100,0	-	-	-	2	2	100,0
Сербы	44	44	100,0	33	33	100,0	11	11	100,0
Словаки	24	24	100,0	11	11	100,0	13	13	100,0
Среднеазиатские евреи	1	1	100,0	1	1	100,0	-	-	-
Табасараны	27	25	92,6	17	15	88,2	10	10	100,0
Таджики	798	788	98,7	321	318	99,1	477	470	98,5
Татары	42254	41739	98,8	13573	13402	98,7	28681	28337	98,8
Кряшены	2	2	100,0	1	1	100,0	1	1	100,0
Мишари	1	1	100,0	1	1	100,0	-	-	-
Сибирские татары	5	5	100,0	4	4	100,0	1	1	100,0
Таты	7	7	100,0	4	4	100,0	3	3	100,0
Тувинцы	7	7	100,0	6	6	100,0	1	1	100,0
Турки	1413	1352	95,7	440	419	95,2	973	933	95,9
Турки-месхетинцы	60	60	100,0	23	23	100,0	37	37	100,0
Туркмены	169	169	100,0	72	72	100,0	97	97	100,0
Удины	1	1	100,0	1	1	100,0	-	-	-
Удмурты	570	570	100,0	201	201	100,0	369	369	100,0
Узбеки	3265	3226	98,8	1206	1187	98,4	2059	2039	99,0
Уйгуры	42	41	97,6	15	15	100,0	27	26	96,3
Украинцы	291603	290155	99,5	125668	125055	99,5	165935	165100	99,5
Финны	45	45	100,0	21	21	100,0	24	24	100,0
Финны-ингерманландцы	1	1	100,0	-	-	-	1	1	100,0
Французы	30	26	86,7	24	22	91,7	6	4	66,7
Хакасы	11	11	100,0	5	5	100,0	6	6	100,0
Ханты	5	5	100,0	3	3	100,0	2	2	100,0
Хемшилы	3	3	100,0	-	-	-	3	3	100,0
Хорваты	5	5	100,0	4	4	100,0	1	1	100,0
Цыгане	2381	2340	98,3	964	941	97,6	1417	1399	98,7
Черкесы	14	14	100,0	11	11	100,0	3	3	100,0
Черногорцы	1	1	100,0	1	1	100,0	-	-	-



	Городское и сельское население			Городское население			Сельское население		
	Численность лиц соответствующей национальности, человек	из них владеют русским языком		Численность лиц соответствующей национальности, человек	из них владеют русским языком		Численность лиц соответствующей национальности, человек	из них владеют русским языком	
		человек	процентов		человек	процентов		человек	процентов
Чехи	473	470	99,4	156	154	98,7	317	316	99,7
Чеченцы	217	211	97,2	132	129	97,7	85	82	96,5
Чуваши	1529	1526	99,8	506	504	99,6	1023	1022	99,9
Чукчи	4	4	100,0	1	1	100,0	3	3	100,0
Шорцы	3	3	100,0	2	2	100,0	1	1	100,0
Эвенки	2	2	100,0	1	1	100,0	1	1	100,0
Эвены (ламуты)	3	3	100,0	1	1	100,0	2	2	100,0
Эстонцы	308	308	100,0	140	140	100,0	168	168	100,0
Юкагиры	1	1	100,0	-	-	-	1	1	100,0
Якуты (саха)	27	27	100,0	12	12	100,0	15	15	100,0
Японцы	8	8	100,0	6	6	100,0	2	2	100,0
Указавшие другие ответы о национальной принадлежности (не перечисленные выше)	2388	2088	87,4	1647	1353	82,1	741	735	99,2
Лица, в переписных листах которых не указана национальная принадлежность	67773	24257	35,8	49440	16696	33,8	18333	7561	41,2
<b>г. Севастополь</b>									
Указавшие национальную принадлежность	373872	372124	99,5	343968	342369	99,5	29904	29755	99,5
Абазины	2	2	100,0	2	2	100,0	-	-	-
Абхазы	16	15	93,8	16	15	93,8	-	-	-
Аварцы	38	38	100,0	38	38	100,0	-	-	-
Адыгейцы	20	20	100,0	20	20	100,0	-	-	-
Азербайджанцы	694	683	98,4	643	632	98,3	51	51	100,0
Алтайцы	2	2	100,0	2	2	100,0	-	-	-
Американцы	5	4	80,0	5	4	80,0	-	-	-
Арабы	43	41	95,3	42	40	95,2	1	1	100,0
Армяне	1396	1393	99,8	1321	1319	99,8	75	74	98,7
Ассирийцы	7	7	100,0	7	7	100,0	-	-	-
Афганцы	2	2	100,0	2	2	100,0	-	-	-
Балкарцы	2	2	100,0	2	2	100,0	-	-	-
Башкиры	162	162	100,0	150	150	100,0	12	12	100,0
Белорусы	3775	3758	99,5	3526	3510	99,5	249	248	99,6
Бесермяне	1	1	100,0	1	1	100,0	-	-	-
Болгары	362	359	99,2	337	334	99,1	25	25	100,0
Британцы	10	7	70,0	9	6	66,7	1	1	100,0

	Городское и сельское население			Городское население			Сельское население		
	Численность лиц соответствующей национальности, человек	из них владеют русским языком		Численность лиц соответствующей национальности, человек	из них владеют русским языком		Численность лиц соответствующей национальности, человек	из них владеют русским языком	
		человек	процентов		человек	процентов		человек	процентов
Буряты	15	15	100,0	15	15	100,0	-	-	-
Венгры	17	16	94,1	11	10	90,9	6	6	100,0
Вьетнамцы	1	-	-	1	-	-	-	-	-
Гагаузы	62	62	100,0	61	61	100,0	1	1	100,0
Греки	231	229	99,1	221	219	99,1	10	10	100,0
Грузины	291	289	99,3	260	258	99,2	31	31	100,0
Аджарцы	1	1	100,0	-	-	-	1	1	100,0
Даргинцы	41	40	97,6	41	40	97,6	-	-	-
Дунгане	1	1	100,0	1	1	100,0	-	-	-
Евреи	601	598	99,5	593	590	99,5	8	8	100,0
Ингуши	8	8	100,0	8	8	100,0	-	-	-
Индийцы	3	3	100,0	3	3	100,0	-	-	-
Испанцы	4	3	75,0	4	3	75,0	-	-	-
Итальянцы	7	6	85,7	7	6	85,7	-	-	-
Кабардинцы	21	21	100,0	21	21	100,0	-	-	-
Казахи	119	116	97,5	100	99	99,0	19	17	89,5
Калмыки	18	18	100,0	18	18	100,0	-	-	-
Караимы	35	35	100,0	34	34	100,0	1	1	100,0
Карачаевцы	9	9	100,0	9	9	100,0	-	-	-
Карелы	13	13	100,0	12	12	100,0	1	1	100,0
Киргизы	20	20	100,0	20	20	100,0	-	-	-
Китайцы	1	1	100,0	1	1	100,0	-	-	-
Коми	18	18	100,0	17	17	100,0	1	1	100,0
Коми-пермяки	20	20	100,0	16	16	100,0	4	4	100,0
Корейцы	163	162	99,4	157	156	99,4	6	6	100,0
Коряки	1	1	100,0	1	1	100,0	-	-	-
Крымские татары	2814	2768	98,4	819	805	98,3	1995	1963	98,4
Крымчаки	51	51	100,0	51	51	100,0	-	-	-
Кубинцы	1	1	100,0	1	1	100,0	-	-	-
Кумыки	26	26	100,0	25	25	100,0	1	1	100,0
Курды	2	2	100,0	2	2	100,0	-	-	-
Лакцы	14	14	100,0	13	13	100,0	1	1	100,0
Латыши	67	67	100,0	58	58	100,0	9	9	100,0
Латгальцы	1	1	100,0	1	1	100,0	-	-	-
Лезгины	104	102	98,1	101	99	98,0	3	3	100,0
Литовцы	83	83	100,0	72	72	100,0	11	11	100,0
Македонцы	2	2	100,0	2	2	100,0	-	-	-
Манси	3	3	100,0	3	3	100,0	-	-	-

	Городское и сельское население			Городское население			Сельское население		
	Численность лиц соответствующей национальности, человек	из них владеют русским языком		Численность лиц соответствующей национальности, человек	из них владеют русским языком		Численность лиц соответствующей национальности, человек	из них владеют русским языком	
		человек	процентов		человек	процентов		человек	процентов
Марийцы	78	78	100,0	69	69	100,0	9	9	100,0
Молдаване	574	574	100,0	528	528	100,0	46	46	100,0
Монголы	6	6	100,0	6	6	100,0	-	-	-
Мордва	267	267	100,0	233	233	100,0	34	34	100,0
Мордва-эрзя	1	1	100,0	1	1	100,0	-	-	-
Нанайцы	2	2	100,0	2	2	100,0	-	-	-
Немцы	196	192	98,0	187	183	97,9	9	9	100,0
Ногайцы	2	2	100,0	2	2	100,0	-	-	-
Осетины	167	167	100,0	156	156	100,0	11	11	100,0
Пакистанцы	1	1	100,0	1	1	100,0	-	-	-
Персы	7	7	100,0	6	6	100,0	1	1	100,0
Поляки	408	408	100,0	367	367	100,0	41	41	100,0
Румыны	23	23	100,0	21	21	100,0	2	2	100,0
Русины	10	10	100,0	10	10	100,0	-	-	-
Русские	303100	301763	99,6	282336	281064	99,5	20764	20699	99,7
Казаки	25	25	100,0	17	17	100,0	8	8	100,0
Поморы	2	2	100,0	2	2	100,0	-	-	-
Рутульцы	9	9	100,0	9	9	100,0	-	-	-
Сербы	2	2	100,0	2	2	100,0	-	-	-
Словаки	14	14	100,0	11	11	100,0	3	3	100,0
Словенцы	1	1	100,0	1	1	100,0	-	-	-
Табасараны	30	30	100,0	29	29	100,0	1	1	100,0
Таджики	76	76	100,0	61	61	100,0	15	15	100,0
Тальши	4	4	100,0	4	4	100,0	-	-	-
Татары	2742	2719	99,2	1914	1900	99,3	828	819	98,9
Кряшены	2	2	100,0	2	2	100,0	-	-	-
Сибирские татары	1	1	100,0	1	1	100,0	-	-	-
Таты	1	1	100,0	1	1	100,0	-	-	-
Тувинцы	1	1	100,0	1	1	100,0	-	-	-
Турки	52	52	100,0	44	44	100,0	8	8	100,0
Туркмены	31	31	100,0	31	31	100,0	-	-	-
Удмурты	100	100	100,0	87	87	100,0	13	13	100,0
Узбеки	201	194	96,5	155	152	98,1	46	42	91,3
Уйгуры	22	21	95,5	4	4	100,0	18	17	94,4
Украинцы	52912	52656	99,5	47554	47331	99,5	5358	5325	99,4
Финны	14	14	100,0	14	14	100,0	-	-	-
Французы	7	6	85,7	6	5	83,3	1	1	100,0
Хакасы	6	6	100,0	5	5	100,0	1	1	100,0

	Городское и сельское население			Городское население			Сельское население		
	Численность лиц соответствующей национальности, человек	из них владеют русским языком		Численность лиц соответствующей национальности, человек	из них владеют русским языком		Численность лиц соответствующей национальности, человек	из них владеют русским языком	
		человек	процентов		человек	процентов		человек	процентов
Хорваты	4	4	100,0	4	4	100,0	-	-	-
Цыгане	7	7	100,0	7	7	100,0	-	-	-
Черкесы	10	10	100,0	10	10	100,0	-	-	-
Черногорцы	1	1	100,0	1	1	100,0	-	-	-
Чехи	26	25	96,2	25	24	96,0	1	1	100,0
Чеченцы	19	19	100,0	18	18	100,0	1	1	100,0
Чуваши	461	460	99,8	331	330	99,7	130	130	100,0
Эстонцы	42	42	100,0	40	40	100,0	2	2	100,0
Якуты (саха)	6	6	100,0	5	5	100,0	1	1	100,0
Японцы	3	3	100,0	3	3	100,0	-	-	-
Указавшие другие ответы о национальной принадлежности (не перечисленные выше)	803	791	98,5	765	754	98,6	38	37	97,4
Лица, в переписных листах которых не указана национальная принадлежность	19432	6776	34,9	19166	6546	34,2	266	230	86,5

5.2. Состав группы населения «указавшие другие ответы о национальной принадлежности»  
(человек)

	Городское и сельское население	Городское население	Сельское население
<b>Крымский федеральный округ</b>			
Австралийцы	3	3	-
Австрийцы	1	-	1
Албанцы	25	11	14
Ангольцы	1	1	-
Бангладешцы	17	14	3
Баски	1	1	-
Бельгийцы	2	1	1
Боливийцы	1	1	-
Бразильцы	1	1	-
Булгары	8	8	-
Ганцы	5	5	-
Голландцы	12	7	5
Дагестанцы	65	51	14
Датчане	5	2	3
Замбийцы	1	1	-
Зимбабвийцы	8	8	-
Камерунцы	51	51	-
Канадцы	2	1	1
Кенийцы	2	1	1
Киприоты	2	2	-
Конголезцы	2	1	1
Костариканцы	1	-	1
Ланкийцы	7	7	-
Мексиканцы	2	2	-
Монегаски	10	-	10
Намибийцы	27	27	-
Непальцы	8	8	-
Нигерийцы	147	146	1
Новозеландцы	2	2	-
Норвежцы	2	2	-
Панамцы	1	-	1
Перуанцы	1	1	-
Португальцы	4	4	-
Россияне	891	628	263
Суданцы	2	1	1
Тюрки	9	3	6
Филиппинцы	2	2	-
Чилийцы	1	1	-
Шведы	8	6	2
Швейцарцы	1	-	1
Экваторианцы	1	1	-
Югославы	6	1	5
Южноафриканцы	3	3	-
Указавшие прочие ответы о национальной принадлежности	1840	1396	444

	Городское и сельское население	Городское население	Сельское население
<b>Республика Крым</b>			
Австралийцы	2	2	-
Австрийцы	1	-	1
Албанцы	19	5	14
Бангладешцы	15	12	3
Бельгийцы	2	1	1
Боливийцы	1	1	-
Бразильцы	1	1	-
Булгары	3	3	-
Ганцы	5	5	-
Голландцы	8	4	4
Дагестанцы	53	39	14
Датчане	3	-	3
Замбийцы	1	1	-
Зимбабвийцы	7	7	-
Камерунцы	7	7	-
Канадцы	2	1	1
Кенийцы	2	1	1
Киприоты	1	1	-
Конголезцы	2	1	1
Костариканцы	1	-	1
Ланкийцы	7	7	-
Мексиканцы	1	1	-
Монегаски	10	-	10
Намибийцы	27	27	-
Непальцы	8	8	-
Нигерийцы	146	145	1
Новозеландцы	2	2	-
Норвежцы	2	2	-
Панамцы	1	-	1
Перуанцы	1	1	-
Португальцы	4	4	-
Россияне	610	372	238
Суданцы	2	1	1
Тюрки	9	3	6
Филиппинцы	1	1	-
Шведы	7	5	2
Швейцарцы	1	-	1
Экваторианцы	1	1	-
Югославы	5	-	5
Южноафриканцы	3	3	-
Указавшие прочие ответы о национальной принадлежности	1404	972	432

	Городское и сельское население	Городское население	Сельское население
<b>г. Севастополь</b>			
Австралийцы	1	1	-
Албанцы	6	6	-
Ангольцы	1	1	-
Бангладешцы	2	2	-
Баски	1	1	-
Булгары	5	5	-
Голландцы	4	3	1
Дагестанцы	12	12	-
Датчане	2	2	-
Зимбабвийцы	1	1	-
Камерунцы	44	44	-
Киприоты	1	1	-
Мексиканцы	1	1	-
Нигерийцы	1	1	-
Россияне	281	256	25
Филиппинцы	1	1	-
Чилийцы	1	1	-
Шведы	1	1	-
Югославы	1	1	-
Указавшие прочие ответы о национальной принадлежности	436	424	12

**5.3. Численность населения наиболее многочисленных национальностей  
по городским округам и муниципальным районам**

	Численность лиц соответствующей национальности, человек	Удельный вес лиц данной национальности среди лиц, указавших национальную принадлежность, процентов
<b>Республика Крым</b>		
<b>Городской округ Симферополь</b>	331868	100
Русские	240182	72,4
Украинцы	43543	13,1
Крымские татары	27890	8,4
Татары	5076	1,5
Белорусы	2759	0,8
Армяне	2643	0,8
Евреи	1291	0,4
Азербайджанцы	992	0,3
Другие национальности	7492	2,3
<b>Городской округ Алушта</b>	48382	100
Русские	35245	72,8
Украинцы	7967	16,5
Крымские татары	3025	6,3
Белорусы	499	1,0
Татары	351	0,7
Армяне	299	0,6
Другие национальности	996	2,1
<b>Городской округ Армянск</b>	22422	100
Русские	13754	61,4
Украинцы	6618	29,5
Крымские татары	704	3,1
Татары	307	1,4
Турки	235	1,1
Белорусы	163	0,7
Азербайджанцы	119	0,5
Корейцы	97	0,4
Армяне	69	0,3
Молдаване	67	0,3
Другие национальности	289	1,3
<b>Городской округ Джанкой</b>	37924	100
Русские	25787	68,0
Украинцы	6401	16,9
Крымские татары	2807	7,4
Татары	829	2,2
Цыгане	496	1,3
Белорусы	413	1,1
Корейцы	272	0,7
Армяне	112	0,3
Курды	103	0,3
Другие национальности	704	1,8
<b>Городской округ Евпатория</b>	115107	100
Русские	84902	73,7
Украинцы	17107	14,8
Крымские татары	6742	5,9



	Численность лиц соответствующей национальности, человек	Удельный вес лиц данной национальности среди лиц, указавших национальную принадлежность, процентов
Татары	1748	1,5
Белорусы	1244	1,1
Армяне	767	0,7
Евреи	296	0,3
Другие национальности	2301	2,0
<b>Городской округ Керчь</b>	142640	100
Русские	124580	87,3
Украинцы	12132	8,5
Крымские татары	1374	1,0
Татары	1097	0,8
Белорусы	996	0,7
Армяне	542	0,4
Другие национальности	1919	1,3
<b>Городской округ Красноперекопск</b>	24864	100
Русские	15047	60,5
Украинцы	7588	30,5
Татары	660	2,6
Крымские татары	479	1,9
Корейцы	393	1,6
Белорусы	236	1,0
Армяне	73	0,3
Другие национальности	388	1,6
<b>Городской округ Саки</b>	24046	100
Русские	17354	72,2
Украинцы	4001	16,6
Крымские татары	1324	5,5
Татары	460	1,9
Белорусы	358	1,5
Армяне	148	0,6
Другие национальности	401	1,7
<b>Городской округ Судак</b>	31268	100
Русские	18723	59,9
Крымские татары	6715	21,4
Украинцы	3877	12,4
Татары	1029	3,3
Белорусы	245	0,8
Армяне	155	0,5
Другие национальности	524	1,7
<b>Городской округ Феодосия</b>	97228	100
Русские	77478	79,7
Украинцы	11904	12,3
Крымские татары	2939	3,0
Татары	1265	1,3
Белорусы	1146	1,2
Армяне	617	0,6
Другие национальности	1879	1,9

	Численность лиц соответствующей национальности, человек	Удельный вес лиц данной национальности среди лиц, указавших национальную принадлежность, процентов
<b>Городской округ Ялта</b>	121424	100
Русские	89902	74,0
Украинцы	23403	19,3
Крымские татары	2121	1,8
Белорусы	1288	1,1
Татары	1029	0,8
Армяне	839	0,7
Азербайджанцы	420	0,3
Другие национальности	2422	2,0
<b>Бахчисарайский муниципальный район</b>	90085	100
Русские	50872	56,5
Крымские татары	21289	23,6
Украинцы	11641	12,9
Татары	3665	4,0
Белорусы	747	0,8
Армяне	235	0,3
Узбеки	233	0,3
Другие национальности	1403	1,6
<b>Белогорский муниципальный район</b>	59466	100
Русские	31284	52,6
Крымские татары	18623	31,3
Украинцы	6009	10,1
Татары	1809	3,0
Белорусы	322	0,5
Греки	210	0,4
Армяне	202	0,3
Узбеки	149	0,3
Другие национальности	858	1,5
<b>Джанкойский муниципальный район</b>	67591	100
Русские	31162	46,1
Украинцы	15896	23,5
Крымские татары	13846	20,5
Татары	3814	5,6
Белорусы	740	1,1
Поляки	243	0,4
Узбеки	225	0,3
Корейцы	209	0,3
Другие национальности	1456	2,2
<b>Кировский муниципальный район</b>	50327	100
Русские	26103	51,9
Крымские татары	14516	28,8
Украинцы	5376	10,7
Татары	2228	4,4
Белорусы	520	1,0
Армяне	194	0,4
Греки	161	0,3

	Численность лиц соответствующей национальности, человек	Удельный вес лиц данной национальности среди лиц, указавших национальную принадлежность, процентов
Корейцы	149	0,3
Узбеки	148	0,3
Другие национальности	932	1,9
<b>Красногвардейский муниципальный район</b>	81712	100
Русские	44326	54,3
Крымские татары	16848	20,6
Украинцы	15514	19,0
Белорусы	1171	1,4
Татары	936	1,1
Цыгане	410	0,5
Армяне	383	0,5
Корейцы	259	0,3
Узбеки	237	0,3
Другие национальности	1628	2,0
<b>Красноперекопский муниципальный район</b>	24570	100
Русские	10138	41,3
Украинцы	7994	32,5
Крымские татары	4014	16,3
Татары	1286	5,2
Цыгане	379	1,5
Белорусы	240	1,0
Молдаване	93	0,4
Армяне	68	0,3
Другие национальности	358	1,5
<b>Ленинский муниципальный район</b>	59878	100
Русские	38352	64,0
Украинцы	9073	15,2
Крымские татары	8289	13,8
Татары	2014	3,4
Белорусы	547	0,9
Армяне	352	0,6
Другие национальности	1251	2,1
<b>Нижнегорский муниципальный район</b>	44153	100
Русские	24998	56,6
Украинцы	8626	19,6
Крымские татары	7656	17,3
Татары	1268	2,9
Белорусы	588	1,3
Греки	136	0,3
Узбеки	118	0,3
Другие национальности	763	1,7
<b>Первомайский муниципальный район</b>	32210	100
Русские	14726	45,7
Украинцы	9221	28,6

	Численность лиц соответствующей национальности, человек	Удельный вес лиц данной национальности среди лиц, указавших национальную принадлежность, процентов
Крымские татары	6003	18,6
Татары	1146	3,6
Белорусы	392	1,2
Армяне	86	0,3
Узбеки	84	0,3
Другие национальности	552	1,7
<b>Раздольненский муниципальный район</b>	29968	100
Русские	14931	49,8
Украинцы	9078	30,3
Крымские татары	3214	10,7
Татары	1565	5,2
Белорусы	311	1,0
Армяне	186	0,6
Поляки	99	0,4
Узбеки	89	0,3
Корейцы	87	0,3
Другие национальности	408	1,4
<b>Сакский муниципальный район</b>	75402	100
Русские	39374	52,2
Украинцы	16221	21,5
Крымские татары	13736	18,2
Татары	2711	3,6
Белорусы	1104	1,5
Армяне	404	0,5
Узбеки	190	0,3
Другие национальности	1662	2,2
<b>Симферопольский муниципальный район</b>	149834	100
Русские	84049	56,1
Крымские татары	34184	22,8
Украинцы	22521	15,0
Татары	3760	2,5
Белорусы	1322	0,9
Армяне	879	0,6
Греки	405	0,3
Другие национальности	2714	1,8
<b>Советский муниципальный район</b>	31098	100
Русские	16653	53,5
Крымские татары	8066	25,9
Украинцы	4188	13,5
Татары	837	2,7
Белорусы	255	0,8
Цыгане	205	0,7
Турки	159	0,5
Корейцы	100	0,3
Мордва	100	0,3
Молдаване	79	0,3

	Численность лиц соответствующей национальности, человек	Удельный вес лиц данной национальности среди лиц, указавших национальную принадлежность, процентов
Другие национальности	456	1,5
<b>Черноморский муниципальный район</b>	30225	100
Русские	19056	63,1
Украинцы	5704	18,9
Крымские татары	3122	10,3
Татары	1364	4,5
Белорусы	313	1,0
Армяне	150	0,5
Другие национальности	516	1,7
<b>г. Севастополь</b>		
<b>Андреевский муниципальный округ</b>	3180	100
Русские	2284	71,8
Украинцы	793	24,9
Крымские татары	33	1,0
Белорусы	31	1,0
Татары	9	0,3
Другие национальности	30	1,0
<b>Балаклавский муниципальный округ</b>	26546	100
Русские	21475	80,9
Украинцы	3791	14,3
Белорусы	219	0,8
Татары	218	0,8
Чуваши	146	0,6
Крымские татары	117	0,4
Армяне	80	0,3
Узбеки	74	0,3
Другие национальности	426	1,6
<b>Верхнесадовский муниципальный округ</b>	5144	100
Русские	3687	71,6
Украинцы	894	17,4
Крымские татары	354	6,9
Татары	71	1,4
Белорусы	49	1,0
Поляки	15	0,3
Другие национальности	74	1,4
<b>Гагаринский муниципальный округ</b>	128308	100
Русские	103803	80,9
Украинцы	19040	14,8
Белорусы	1425	1,1
Татары	660	0,5
Армяне	467	0,4
Крымские татары	359	0,3
Другие национальности	2554	2,0
<b>г. Инкерман</b>	10222	100
Русские	8582	83,9
Украинцы	1221	11,9

	Численность лиц соответствующей национальности, человек	Удельный вес лиц данной национальности среди лиц, указавших национальную принадлежность, процентов
Азербайджанцы	102	1,0
Татары	73	0,7
Белорусы	68	0,7
Крымские татары	26	0,3
Другие национальности	150	1,5
<b>Качинский муниципальный округ</b>	<b>8230</b>	<b>100</b>
Русские	5845	71,0
Украинцы	1213	14,7
Крымские татары	714	8,7
Татары	193	2,4
Белорусы	77	0,9
Армяне	26	0,3
Другие национальности	162	2,0
<b>Ленинский муниципальный округ</b>	<b>100105</b>	<b>100</b>
Русские	82778	82,7
Украинцы	13169	13,1
Белорусы	1006	1,0
Татары	557	0,6
Армяне	471	0,5
Другие национальности	2124	2,1
<b>Нахимовский муниципальный округ</b>	<b>83478</b>	<b>100</b>
Русские	69232	82,9
Украинцы	11134	13,3
Белорусы	825	1,0
Татары	466	0,6
Армяне	293	0,3
Крымские татары	233	0,3
Другие национальности	1295	1,6
<b>Орлиновский муниципальный округ</b>	<b>6146</b>	<b>100</b>
Русские	3808	62,0
Украинцы	1240	20,2
Татары	446	7,2
Крымские татары	428	7,0
Белорусы	52	0,8
Азербайджанцы	26	0,4
Армяне	23	0,4
Казахи	18	0,3
Другие национальности	105	1,7
<b>Терновский муниципальный округ</b>	<b>2513</b>	<b>100</b>
Русские	1606	63,9
Украинцы	417	16,6
Крымские татары	386	15,4
Татары	49	1,9
Белорусы	23	0,9
Мордва	9	0,4
Молдаване	7	0,3
Другие национальности	16	0,6

#### 5.4. Владение языками населением Крымского федерального округа

	Численность лиц, владеющих соответствующим языком, человек			На 1000 человек, указавших владение языками, приходится лиц, владеющих соответствующим языком		
	городское и сельское население	городское население	сельское население	городское и сельское население	городское население	сельское население
<b>Крымский федеральный округ</b>						
Указавшие владение языками	2219877	1272849	947028			
Указанные населением языки:						
абазинский	7	3	4	0	0	0
абхазский	43	27	16	0	0	0
аварский	40	34	6	0	0	0
агульский	1	1	-	0	0	-
адыгейский	27	23	4	0	0	0
адыгский	1	1	-	0	0	-
азербайджанский	2830	1884	946	1	1	1
алабугатско-татарский	3	3	-	0	0	-
албанский	16	8	8	0	0	0
алтайский	2	1	1	0	0	0
амхарский	3	2	1	0	0	0
английский	158566	124869	33697	71	98	36
андийский	1	1	-	0	0	-
арабский	1267	968	299	1	1	0
армянский	5670	3777	1893	3	3	2
ассирийский	24	17	7	0	0	0
башкирский	270	146	124	0	0	0
белорусский	5899	3525	2374	3	3	3
бенгали	21	18	3	0	0	0
болгарский	1262	869	393	1	1	0
бурятский	22	17	5	0	0	0
венгерский	303	210	93	0	0	0
вепсский	1	1	-	0	0	-
водский	1	1	-	0	0	-
вьетнамский	11	11	-	0	0	-
гагаузский	121	68	53	0	0	0
греческий	1641	1083	558	1	1	1
грузинский	1521	1043	478	1	1	1
дагестанский	17	13	4	0	0	0
даргинский	49	40	9	0	0	0
дари	11	9	2	0	0	0
датский	33	29	4	0	0	0
еврейский	56	42	14	0	0	0
иврит	746	642	104	0	1	0
идиш	32	23	9	0	0	0

	Численность лиц, владеющих соответствующим языком, человек			На 1000 человек, указавших владение языками, приходится лиц, владеющих соответствующим языком		
	городское и сельское население	городское население	сельское население	городское и сельское население	городское население	сельское население
ингушский	22	15	7	0	0	0
индонезийский	4	4	-	0	0	-
ирландский	2	1	1	0	0	0
исландский	4	4	-	0	0	-
испанский	3027	2575	452	1	2	0
итальянский	2550	2003	547	1	2	1
кабардино-черкесский	38	25	13	0	0	0
казахский	1182	489	693	1	0	1
калмыцкий	11	9	2	0	0	0
караимский	37	31	6	0	0	0
каракалпакский	1	-	1	0	-	0
карачаево-балкарский	30	14	16	0	0	0
карельский	23	13	10	0	0	0
керекский	1	-	1	0	-	0
киргизский	399	146	253	0	0	0
китайский	347	288	59	0	0	0
коми	141	69	72	0	0	0
коми-пермяцкий	60	13	47	0	0	0
корейский	560	305	255	0	0	0
корякский	1	1	-	0	0	-
крымскотатарский	91569	26790	64779	41	21	68
крымчакский	8	7	1	0	0	0
кумыкский	37	26	11	0	0	0
курдский	62	38	24	0	0	0
лакский	26	19	7	0	0	0
латинский	647	475	172	0	0	0
латышский	375	260	115	0	0	0
лезгинский	112	80	32	0	0	0
литовский	403	286	117	0	0	0
лугово-восточный марийский	2	1	1	0	0	0
македонский	15	7	8	0	0	0
мансийский	1	1	-	0	0	-
марийский	250	90	160	0	0	0
мегрельский	6	5	1	0	0	0
мокша-мордовский	1	1	-	0	0	-
молдавский	2121	1259	862	1	1	1
монгольский	17	16	1	0	0	0
мордовский	488	205	283	0	0	0



	Численность лиц, владеющих соответствующим языком, человек			На 1000 человек, указавших владение языками, приходится лиц, владеющих соответствующим языком		
	городское и сельское население	городское население	сельское население	городское и сельское население	городское население	сельское население
немецкий	25888	19508	6380	12	15	7
ненецкий	4	2	2	0	0	0
нидерландский	87	68	19	0	0	0
ногайский	70	3	67	0	0	0
норвежский	42	37	5	0	0	0
осетинский	191	126	65	0	0	0
персидский	268	179	89	0	0	0
польский	3958	2872	1086	2	2	1
португальский	385	310	75	0	0	0
пушту	46	31	15	0	0	0
румынский	562	395	167	0	0	0
русский	2215551	1270306	945245	998	998	998
русский жестовый язык глухих	1833	1172	661	1	1	1
рутульский	9	8	1	0	0	0
сербскохорватский	227	175	52	0	0	0
словацкий	55	39	16	0	0	0
словенский	23	20	3	0	0	0
суахили	4	3	1	0	0	0
табасаранский	26	20	6	0	0	0
таджикский	1985	823	1162	1	1	1
тайский	10	7	3	0	0	0
тальшский	4	4	-	0	0	-
тамильский	39	39	-	0	0	-
татарский	52405	14597	37808	24	11	40
татский	2	1	1	0	0	0
тибетский	1	-	1	0	-	0
тувинский	8	8	-	0	0	-
турецкий	8841	4345	4496	4	3	5
туркменский	202	107	95	0	0	0
тюркский	230	113	117	0	0	0
удинский	1	-	1	0	-	0
удмуртский	143	66	77	0	0	0
узбекский	31041	8994	22047	14	7	23
уйгурский	16	5	11	0	0	0
уйльта	1	1	-	0	0	-
украинский	482776	275376	207400	217	216	219
урду	22	14	8	0	0	0
финский	97	68	29	0	0	0

	Численность лиц, владеющих соответствующим языком, человек			На 1000 человек, указавших владение языками, приходится лиц, владеющих соответствующим языком		
	городское и сельское население	городское население	сельское население	городское и сельское население	городское население	сельское население
французский	7883	6523	1360	4	5	1
хакасский	1	-	1	0	-	0
хинди	394	378	16	0	0	0
цезский	2	-	2	0	-	0
цыганский	1155	432	723	1	0	1
чеченский	125	91	34	0	0	0
чешский	631	410	221	0	0	0
чувацкий	680	309	371	0	0	0
чукотский	1	-	1	0	-	0
шведский	83	69	14	0	0	0
шорский	34	10	24	0	0	0
эвенкийский	3	2	1	0	0	0
эвенский	1	1	-	0	0	-
эрзя-мордовский	5	4	1	0	0	0
эсперанто	20	18	2	0	0	0
эстонский	214	140	74	0	0	0
якутский	11	6	5	0	0	0
японский	386	326	60	0	0	0
другие языки	621	454	167	0	0	0
Не указавшие владение языком	64892	50201	14691			
<b>Республика Крым</b>						
Указавшие владение языками	1840435	923428	917007			
Указанные населением языки:						
абазинский	7	3	4	0	0	0
абхазский	34	19	15	0	0	0
аварский	19	13	6	0	0	0
агульский	1	1	-	0	0	-
адыгейский	18	14	4	0	0	0
азербайджанский	2320	1403	917	1	2	1
алабугатско-татарский	1	1	-	0	0	-
албанский	12	4	8	0	0	0
алтайский	2	1	1	0	0	0
амхарский	3	2	1	0	0	0
английский	112871	80350	32521	61	87	35
андийский	1	1	-	0	0	-
арабский	1092	802	290	1	1	0
армянский	4988	3125	1863	3	3	2
ассирийский	21	14	7	0	0	0

	Численность лиц, владеющих соответствующим языком, человек			На 1000 человек, указавших владение языками, приходится лиц, владеющих соответствующим языком		
	городское и сельское население	городское население	сельское население	городское и сельское население	городское население	сельское население
башкирский	209	90	119	0	0	0
белорусский	4620	2317	2303	3	3	3
бенгали	21	18	3	0	0	0
болгарский	959	582	377	1	1	0
бурятский	16	11	5	0	0	0
венгерский	248	162	86	0	0	0
вепсский	1	1	-	0	0	-
водский	1	1	-	0	0	-
вьетнамский	8	8	-	0	0	-
гагаузский	101	49	52	0	0	0
греческий	1315	763	552	1	1	1
грузинский	1225	776	449	1	1	0
дагестанский	12	8	4	0	0	0
даргинский	24	15	9	0	0	0
дари	9	7	2	0	0	0
датский	23	19	4	0	0	0
еврейский	45	32	13	0	0	0
иврит	592	489	103	0	1	0
идиш	29	20	9	0	0	0
ингушский	21	14	7	0	0	0
индонезийский	2	2	-	0	0	-
ирландский	2	1	1	0	0	0
исландский	2	2	-	0	0	-
испанский	1726	1301	425	1	1	0
итальянский	1831	1311	520	1	1	1
кабардино-черкесский	23	10	13	0	0	0
казахский	1086	401	685	1	0	1
калмыцкий	5	3	2	0	0	0
караимский	35	30	5	0	0	0
каракалпакский	1	-	1	0	-	0
карачаево-балкарский	24	8	16	0	0	0
карельский	18	8	10	0	0	0
керекский	1	-	1	0	-	0
киргизский	351	114	237	0	0	0
китайский	246	190	56	0	0	0
коми	110	39	71	0	0	0
коми-пермяцкий	56	10	46	0	0	0
корейский	526	272	254	0	0	0

	Численность лиц, владеющих соответствующим языком, человек			На 1000 человек, указавших владение языками, приходится лиц, владеющих соответствующим языком		
	городское и сельское население	городское население	сельское население	городское и сельское население	городское население	сельское население
крымскотатарский	90869	26483	64386	49	29	70
крымчакский	6	5	1	0	0	0
кумыкский	26	15	11	0	0	0
курдский	62	38	24	0	0	0
лакский	18	11	7	0	0	0
латинский	482	317	165	0	0	0
латышский	273	168	105	0	0	0
лезгинский	66	34	32	0	0	0
литовский	305	195	110	0	0	0
лугово-восточный марийский	2	1	1	0	0	0
македонский	12	5	7	0	0	0
марийский	222	63	159	0	0	0
мегрельский	3	2	1	0	0	0
мокша-мордовский	1	1	-	0	0	-
молдавский	1682	854	828	1	1	1
монгольский	10	9	1	0	0	0
мордовский	397	126	271	0	0	0
немецкий	20132	13968	6164	11	15	7
ненецкий	3	1	2	0	0	0
нидерландский	63	44	19	0	0	0
ногайский	69	2	67	0	0	0
норвежский	24	20	4	0	0	0
осетинский	135	72	63	0	0	0
персидский	234	147	87	0	0	0
польский	3112	2054	1058	2	2	1
португальский	288	216	72	0	0	0
пушту	44	29	15	0	0	0
румынский	430	270	160	0	0	0
русский	1836651	921391	915260	998	998	998
русский жестовый язык глухих	1590	936	654	1	1	1
рутульский	3	2	1	0	0	0
сербскохорватский	179	132	47	0	0	0
словацкий	39	25	14	0	0	0
словенский	16	13	3	0	0	0
суахили	3	2	1	0	0	0
табасаранский	9	3	6	0	0	0

	Численность лиц, владеющих соответствующим языком, человек			На 1000 человек, указавших владение языками, приходится лиц, владеющих соответствующим языком		
	городское и сельское население	городское население	сельское население	городское и сельское население	городское население	сельское население
таджикский	1932	783	1149	1	1	1
тайский	10	7	3	0	0	0
тальшский	1	1	-	0	0	-
тамилский	39	39	-	0	0	-
татарский	50680	13523	37157	28	15	41
татский	2	1	1	0	0	0
тувинский	6	6	-	0	0	-
турецкий	8305	3866	4439	5	4	5
туркменский	178	85	93	0	0	0
тюркский	217	102	115	0	0	0
удинский	1	-	1	0	-	0
удмуртский	117	42	75	0	0	0
узбекский	30521	8721	21800	17	9	24
уйгурский	13	4	9	0	0	0
украинский	411445	208542	202903	224	226	221
урду	21	13	8	0	0	0
финский	76	47	29	0	0	0
французский	5529	4211	1318	3	5	1
хакасский	1	-	1	0	-	0
хинди	389	374	15	0	0	0
цезский	2	-	2	0	-	0
цыганский	1148	426	722	1	0	1
чеченский	114	80	34	0	0	0
чешский	510	293	217	0	0	0
чувашский	466	166	300	0	0	0
чукотский	1	-	1	0	-	0
шведский	61	47	14	0	0	0
шорский	34	10	24	0	0	0
эвенкийский	3	2	1	0	0	0
эвенский	1	1	-	0	0	-
эрзя-мордовский	5	4	1	0	0	0
эсперанто	17	15	2	0	0	0
эстонский	167	94	73	0	0	0
якутский	8	3	5	0	0	0
японский	261	202	59	0	0	0
другие языки	579	415	164	0	0	0
Не указавшие владение языком	51030	36488	14542			

	Численность лиц, владеющих соответствующим языком, человек			На 1000 человек, указавших владение языками, приходится лиц, владеющих соответствующим языком		
	городское и сельское население	городское население	сельское население	городское и сельское население	городское население	сельское население
<b>г. Севастополь</b>						
Указавшие владение языками	379442	349421	30021			
Указанные населением языки:						
абхазский	9	8	1	0	0	0
аварский	21	21	-	0	0	-
адыгейский	9	9	-	0	0	-
адыгский	1	1	-	0	0	-
азербайджанский	510	481	29	1	1	1
алабугатско-татарский	2	2	-	0	0	-
албанский	4	4	-	0	0	-
английский	45695	44519	1176	120	127	39
арабский	175	166	9	0	0	0
армянский	682	652	30	2	2	1
ассирийский	3	3	-	0	0	-
башкирский	61	56	5	0	0	0
белорусский	1279	1208	71	3	3	2
болгарский	303	287	16	1	1	1
бурятский	6	6	-	0	0	-
венгерский	55	48	7	0	0	0
вьетнамский	3	3	-	0	0	-
гагаузский	20	19	1	0	0	0
греческий	326	320	6	1	1	0
грузинский	296	267	29	1	1	1
дагестанский	5	5	-	0	0	-
даргинский	25	25	-	0	0	-
дари	2	2	-	0	0	-
датский	10	10	-	0	0	-
еврейский	11	10	1	0	0	0
иврит	154	153	1	0	0	0
идиш	3	3	-	0	0	-
ингушский	1	1	-	0	0	-
индонезийский	2	2	-	0	0	-
исландский	2	2	-	0	0	-
испанский	1301	1274	27	3	4	1
итальянский	719	692	27	2	2	1
кабардино-черкесский	15	15	-	0	0	-
казахский	96	88	8	0	0	0

	Численность лиц, владеющих соответствующим языком, человек			На 1000 человек, указавших владение языками, приходится лиц, владеющих соответствующим языком		
	городское и сельское население	городское население	сельское население	городское и сельское население	городское население	сельское население
калмыцкий	6	6	-	0	0	-
караимский	2	1	1	0	0	0
карачаево-балкарский	6	6	-	0	0	-
карельский	5	5	-	0	0	-
киргизский	48	32	16	0	0	1
китайский	101	98	3	0	0	0
коми	31	30	1	0	0	0
коми-пермяцкий	4	3	1	0	0	0
корейский	34	33	1	0	0	0
корякский	1	1	-	0	0	-
крымскотатарский	700	307	393	2	1	13
крымчакский	2	2	-	0	0	-
кумыкский	11	11	-	0	0	-
лакский	8	8	-	0	0	-
латинский	165	158	7	0	0	0
латышский	102	92	10	0	0	0
лезгинский	46	46	-	0	0	-
литовский	98	91	7	0	0	0
македонский	3	2	1	0	0	0
мансийский	1	1	-	0	0	-
марийский	28	27	1	0	0	0
мегрельский	3	3	-	0	0	-
молдавский	439	405	34	1	1	1
монгольский	7	7	-	0	0	-
мордовский	91	79	12	0	0	0
немецкий	5756	5540	216	15	16	7
ненецкий	1	1	-	0	0	-
нидерландский	24	24	-	0	0	-
ногайский	1	1	-	0	0	-
норвежский	18	17	1	0	0	0
осетинский	56	54	2	0	0	0
персидский	34	32	2	0	0	0
польский	846	818	28	2	2	1
португальский	97	94	3	0	0	0
пушту	2	2	-	0	0	-
румынский	132	125	7	0	0	0
русский	378900	348915	29985	999	999	999
русский жестовый язык глухих	243	236	7	1	1	0

	Численность лиц, владеющих соответствующим языком, человек			На 1000 человек, указавших владение языками, приходится лиц, владеющих соответствующим языком		
	городское и сельское население	городское население	сельское население	городское и сельское население	городское население	сельское население
рутульский	6	6	-	0	0	-
сербскохорватский	48	43	5	0	0	0
словацкий	16	14	2	0	0	0
словенский	7	7	-	0	0	-
суахили	1	1	-	0	0	-
табасаранский	17	17	-	0	0	-
таджикский	53	40	13	0	0	0
талышский	3	3	-	0	0	-
татарский	1725	1074	651	5	3	22
тибетский	1	-	1	0	-	0
тувинский	2	2	-	0	0	-
турецкий	536	479	57	1	1	2
туркменский	24	22	2	0	0	0
тюркский	13	11	2	0	0	0
удмуртский	26	24	2	0	0	0
узбекский	520	273	247	1	1	8
уйгурский	3	1	2	0	0	0
уйльта	1	1	-	0	0	-
украинский	71331	66834	4497	188	191	150
урду	1	1	-	0	0	-
финский	21	21	-	0	0	-
французский	2354	2312	42	6	7	1
хинди	5	4	1	0	0	0
цыганский	7	6	1	0	0	0
чеченский	11	11	-	0	0	-
чешский	121	117	4	0	0	0
чувашский	214	143	71	1	0	2
шведский	22	22	-	0	0	-
эсперанто	3	3	-	0	0	-
эстонский	47	46	1	0	0	0
якутский	3	3	-	0	0	-
японский	125	124	1	0	0	0
другие языки	42	39	3	0	0	0
Не указавшие владение языком	13862	13713	149			



5.5. Распределение населения по гражданству  
(человек)

	Всего	В том числе в						
		0 – 4	5 – 9	10 – 14	15 – 19	20 – 24	25 – 29	30 – 34
<b>Крымский федеральный округ</b>								
Городское и сельское население	2284769	137754	123546	98174	100511	135425	187636	182118
Указавшие гражданство	2220113	134295	120337	95716	98339	132323	182627	177017
в том числе:								
граждане России	2164890	131260	117423	93609	95020	127013	176270	170853
из них имеющие два гражданства	5738	229	193	127	248	435	637	599
иностранные граждане	51823	2862	2755	1949	3161	5088	6017	5857
из них имеющие гражданство:								
стран СНГ	49849	2815	2706	1916	2830	4489	5863	5728
Азербайджана	386	17	14	12	28	42	39	42
Армении	653	14	21	20	14	40	66	63
Беларуси	655	16	27	25	21	24	58	76
Казахстана	274	9	12	12	18	16	11	11
Киргизии	80	1	6	6	4	5	11	7
Республики Молдова	290	9	9	19	12	6	28	44
Таджикистана	44	3	5	2	5	5	5	4
Туркмении	27	-	-	-	6	10	3	-
Узбекистана	1035	19	31	29	130	170	58	84
Украины	46405	2727	2581	1791	2592	4171	5584	5397
стран Европы	375	18	26	16	10	19	13	27
Болгарии	29	1	1	-	1	-	1	2
Венгрии	1	-	-	-	-	-	-	-
Германии	62	4	9	5	1	1	-	6
Греции	31	3	4	2	2	2	1	3
других стран Европы	252	10	12	9	6	16	11	16
стран Азии	1220	16	18	15	282	435	72	62
Грузии	177	2	1	4	3	8	19	19
Израиля	61	2	2	3	2	-	2	2
Китая	19	-	-	-	-	11	5	1
Турции	155	4	10	6	11	15	14	22
других стран Азии	808	8	5	2	266	401	32	18
стран Америки	45	6	3	1	1	-	1	2
США	28	5	3	-	-	-	1	-
других стран Америки	17	1	-	1	1	-	-	2
стран Африки	293	1	-	-	37	140	65	35
прочих стран мира	41	6	2	1	1	5	3	3
лица без гражданства	3400	173	159	158	158	222	340	307
Не указавшие гражданство	64656	3459	3209	2458	2172	3102	5009	5101

и возрастным группам

возрасте, лет					Возраст не указан	Из общей численности – население в возрасте		
35 – 39	40 – 49	50 – 59	60 – 69	70 и более		моложе трудо- способного	трудо- способном	старше трудо- способного
163111	290782	342952	269432	248801	4527	377773	1285187	617282
158246	281619	333169	262569	243214	642	368222	1249093	602156
153259	274192	326826	258788	239791	586	359780	1211036	593488
501	778	896	565	528	2	563	3831	1342
4736	6881	5821	3473	3178	45	7921	35850	8007
4620	6690	5656	3382	3127	27	7782	34209	7831
43	91	41	13	4	-	47	316	23
94	113	109	60	39	-	56	470	127
72	97	92	69	78	-	74	412	169
26	42	27	47	43	-	34	142	98
11	12	3	9	5	-	15	51	14
40	63	28	14	18	-	40	211	39
1	7	3	3	1	-	10	30	4
2	4	-	1	1	-	-	25	2
82	121	125	100	80	6	87	722	220
4249	6140	5228	3066	2858	21	7419	31830	7135
25	56	83	49	33	-	65	212	98
4	2	8	8	1	-	2	18	9
-	-	1	-	-	-	-	1	-
5	11	11	6	3	-	18	34	10
2	5	5	1	1	-	10	18	3
14	38	58	34	28	-	35	141	76
79	113	76	27	13	-	53	1097	58
23	45	34	11	8	-	7	143	27
10	11	17	8	2	-	8	36	17
1	1	-	-	-	-	-	19	-
26	29	10	6	2	-	21	126	8
19	27	15	2	1	12	17	773	6
7	9	5	7	3	-	10	25	10
4	5	2	5	3	-	8	12	8
3	4	3	2	-	-	2	13	2
5	5	-	1	-	4	2	286	1
-	8	1	7	2	2	9	21	9
251	546	522	308	245	11	521	2207	661
4865	9163	9783	6863	5587	3885	9551	36094	15126

	Всего	В том числе в						
		0 – 4	5 – 9	10 – 14	15 – 19	20 – 24	25 – 29	30 – 34
<b>Республика Крым</b>								
Городское и сельское население	1891465	116185	103703	82379	82920	110942	153949	148833
Указавшие гражданство	1840535	113400	101127	80468	81215	108489	149993	144894
в том числе:								
граждане России	1797274	111030	98875	78855	78679	104187	145126	140150
из них имеющие два гражданства	3512	116	104	74	160	288	384	379
иностранные граждане	40327	2226	2117	1473	2408	4114	4571	4476
из них имеющие гражданство:								
стран СНГ	38608	2188	2082	1447	2082	3535	4460	4387
Азербайджана	312	16	11	11	20	35	26	37
Армении	593	14	18	19	14	39	59	59
Беларуси	465	12	19	14	14	13	46	54
Казахстана	180	4	8	10	15	5	8	6
Киргизии	31	-	2	-	2	2	3	3
Республики Молдова	212	5	5	16	6	1	22	37
Таджикистана	41	3	5	2	5	5	4	3
Туркмении	27	-	-	-	6	10	3	-
Узбекистана	972	18	29	26	127	168	52	75
Украины	35775	2116	1985	1349	1873	3257	4237	4113
стран Европы	277	13	16	12	5	14	10	18
Болгарии	19	-	-	-	-	-	-	-
Венгрии	1	-	-	-	-	-	-	-
Германии	55	3	8	5	1	1	-	5
Греции	24	3	2	2	1	1	1	2
других стран Европы	178	7	6	5	3	12	9	11
стран Азии	1137	14	15	13	282	428	59	52
Грузии	135	2	1	3	3	5	11	13
Израиля	53	2	2	3	2	-	1	1
Китая	19	-	-	-	-	11	5	1
Турции	136	3	8	5	11	14	11	20
других стран Азии	794	7	4	2	266	398	31	17
стран Америки	34	5	3	1	1	-	-	2
США	20	5	3	-	-	-	-	-
других стран Америки	14	-	-	1	1	-	-	2
стран Африки	234	1	-	-	37	132	39	14
прочих стран мира	37	5	1	-	1	5	3	3
лица без гражданства	2934	144	135	140	128	188	296	268
Не указавшие гражданство	50930	2785	2576	1911	1705	2453	3956	3939

возрасте, лет					Возраст не указан	Из общей численности – население в возрасте		
35 – 39	40 – 49	50 – 59	60 – 69	70 и более		моложе трудо- способного	трудо- способном	старше трудо- способного
133704	240982	287085	221114	205540	4129	317863	1060549	508924
129952	233848	279485	215899	201204	561	310253	1032392	497329
126131	227965	274316	212889	198558	513	303726	1002551	490484
321	490	580	322	292	2	303	2446	761
3616	5410	4709	2740	2430	37	6083	27942	6265
3523	5257	4572	2662	2394	19	5977	26489	6123
36	79	28	10	3	-	42	254	16
80	102	99	54	36	-	52	425	116
49	72	66	50	56	-	49	296	120
16	28	18	35	27	-	23	89	68
2	3	1	8	5	-	3	15	13
30	48	20	11	11	-	27	159	26
1	6	3	3	1	-	10	27	4
2	4	-	1	1	-	-	25	2
75	112	118	94	72	6	81	685	200
3232	4803	4219	2396	2182	13	5690	24514	5558
18	42	67	38	24	-	43	160	74
2	2	8	6	1	-	-	12	7
-	-	1	-	-	-	-	1	-
4	10	11	4	3	-	16	31	8
2	5	4	-	1	-	8	14	2
10	25	43	28	19	-	19	102	57
64	96	66	27	9	-	46	1027	52
17	34	30	11	5	-	6	106	23
10	8	14	8	2	-	8	29	16
1	1	-	-	-	-	-	19	-
20	27	10	6	1	-	17	112	7
16	26	12	2	1	12	15	761	6
7	5	3	6	1	-	9	18	7
4	2	1	4	1	-	8	7	5
3	3	2	2	-	-	1	11	2
4	3	-	-	-	4	2	228	-
-	7	1	7	2	2	6	20	9
205	473	460	270	216	11	444	1899	580
3752	7134	7600	5215	4336	3568	7610	28157	11595

	Всего	В ТОМ ЧИСЛЕ В						
		0 – 4	5 – 9	10 – 14	15 – 19	20 – 24	25 – 29	30 – 34
<b>г. Севастополь</b>								
Городское и сельское население	393304	21569	19843	15795	17591	24483	33687	33285
Указавшие гражданство	379578	20895	19210	15248	17124	23834	32634	32123
в том числе:								
граждане России	367616	20230	18548	14754	16341	22826	31144	30703
из них имеющие два гражданства	2226	113	89	53	88	147	253	220
иностранные граждане	11496	636	638	476	753	974	1446	1381
из них имеющие гражданство:								
стран СНГ	11241	627	624	469	748	954	1403	1341
Азербайджана	74	1	3	1	8	7	13	5
Армении	60	-	3	1	-	1	7	4
Беларуси	190	4	8	11	7	11	12	22
Казахстана	94	5	4	2	3	11	3	5
Киргизии	49	1	4	6	2	3	8	4
Республики Молдова	78	4	4	3	6	5	6	7
Таджикистана	3	-	-	-	-	-	1	1
Туркмении	-	-	-	-	-	-	-	-
Узбекистана	63	1	2	3	3	2	6	9
Украины	10630	611	596	442	719	914	1347	1284
стран Европы	98	-	-	4	-	5	3	9
Болгарии	10	1	1	-	1	-	1	2
Венгрии	-	-	-	-	-	-	-	-
Германии	7	1	1	-	-	-	-	1
Греции	7	-	2	-	1	1	-	1
других стран Европы	74	3	6	4	3	4	2	5
стран Азии	83	-	-	2	-	7	13	10
Грузии	42	-	-	1	-	3	8	6
Израиля	8	-	-	-	-	-	1	1
Китая	-	-	-	-	-	-	-	-
Турции	19	1	2	1	-	1	3	2
других стран Азии	14	1	1	-	-	3	1	1
стран Америки	11	1	-	-	-	-	1	-
США	8	-	-	-	-	-	1	-
других стран Америки	3	1	-	-	-	-	-	-
стран Африки	59	-	-	-	-	8	26	21
прочих стран мира	4	1	1	1	-	-	-	-
лица без гражданства	466	29	24	18	30	34	44	39
Не указавшие гражданство	13726	674	633	547	467	649	1053	1162

возрасте, лет					Возраст не указан	Из общей численности – население в возрасте		
35 – 39	40 – 49	50 – 59	60 – 69	70 и более		моложе трудо- способного	трудо- способном	старше трудо- способного
29407	49800	55867	48318	43261	398	59910	224638	108358
28294	47771	53684	46670	42010	81	57969	216701	104827
27128	46227	52510	45899	41233	73	56054	208485	103004
180	288	316	243	236	-	260	1385	581
1120	1471	1112	733	748	8	1838	7908	1742
1097	1433	1084	720	733	8	1805	7720	1708
7	12	13	3	1	-	5	62	7
14	11	10	6	3	-	4	45	11
23	25	26	19	22	-	25	116	49
10	14	9	12	16	-	11	53	30
9	9	2	1	-	-	12	36	1
10	15	8	3	7	-	13	52	13
-	1	-	-	-	-	-	3	-
-	-	-	-	-	-	-	-	-
7	9	7	6	8	-	6	37	20
1017	1337	1009	670	676	8	1729	7316	1577
7	14	16	-	9	-	22	52	24
2	-	-	2	-	-	2	6	2
-	-	-	-	-	-	-	-	-
1	1	-	2	-	-	2	3	2
-	-	1	1	-	-	2	4	1
4	13	15	6	9	-	16	39	19
15	17	10	-	4	-	7	70	6
6	11	4	-	3	-	1	37	4
-	3	3	-	-	-	-	7	1
-	-	-	-	-	-	-	-	-
6	2	-	-	1	-	4	14	1
3	1	3	-	-	-	2	12	-
-	4	2	1	2	-	1	7	3
-	3	1	1	2	-	-	5	3
-	1	1	-	-	-	1	2	-
1	2	-	1	-	-	-	58	1
-	1	-	-	-	-	3	1	-
46	73	62	38	29	-	77	308	81
1113	2029	2183	1648	1251	317	1941	7937	3531

## 5.6. Национальная принадлежность – русские

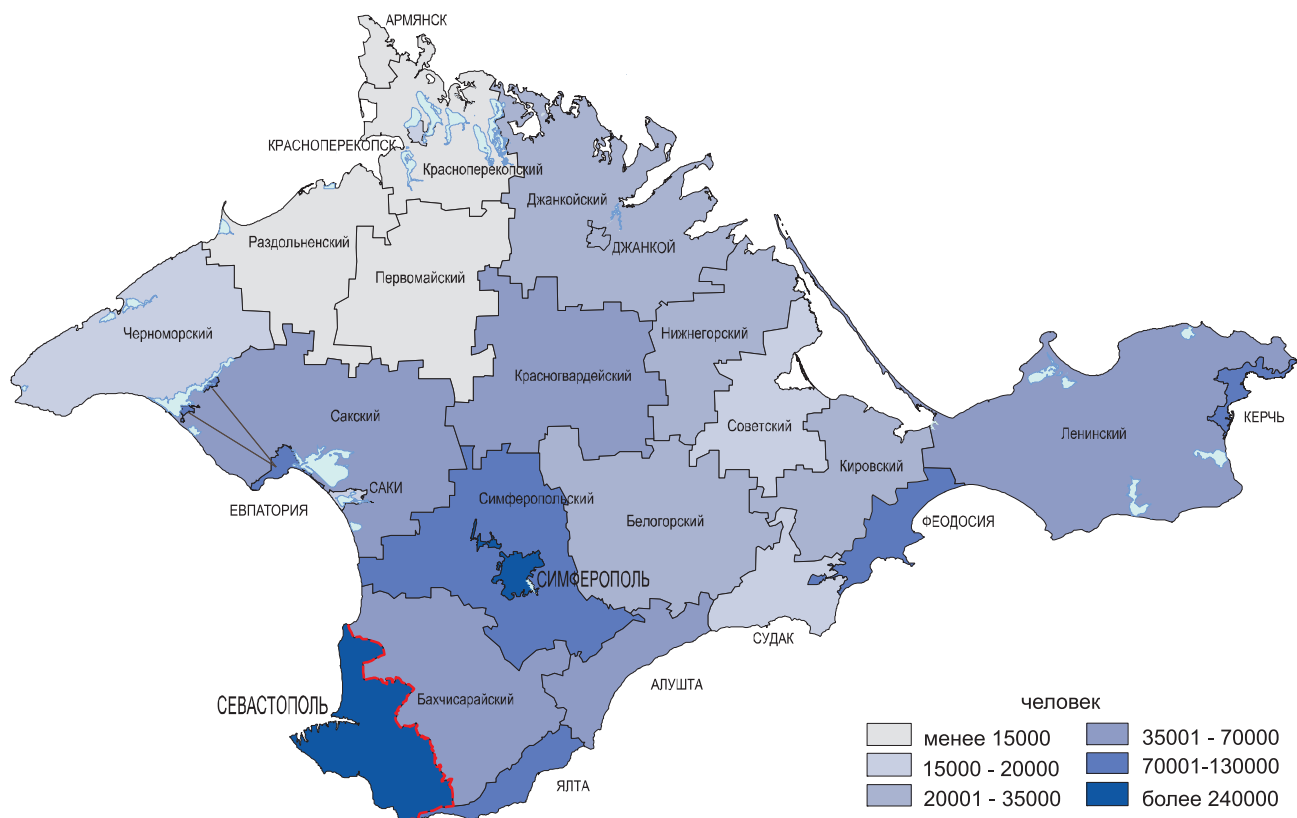

## 5.7. Национальная принадлежность – украинцы

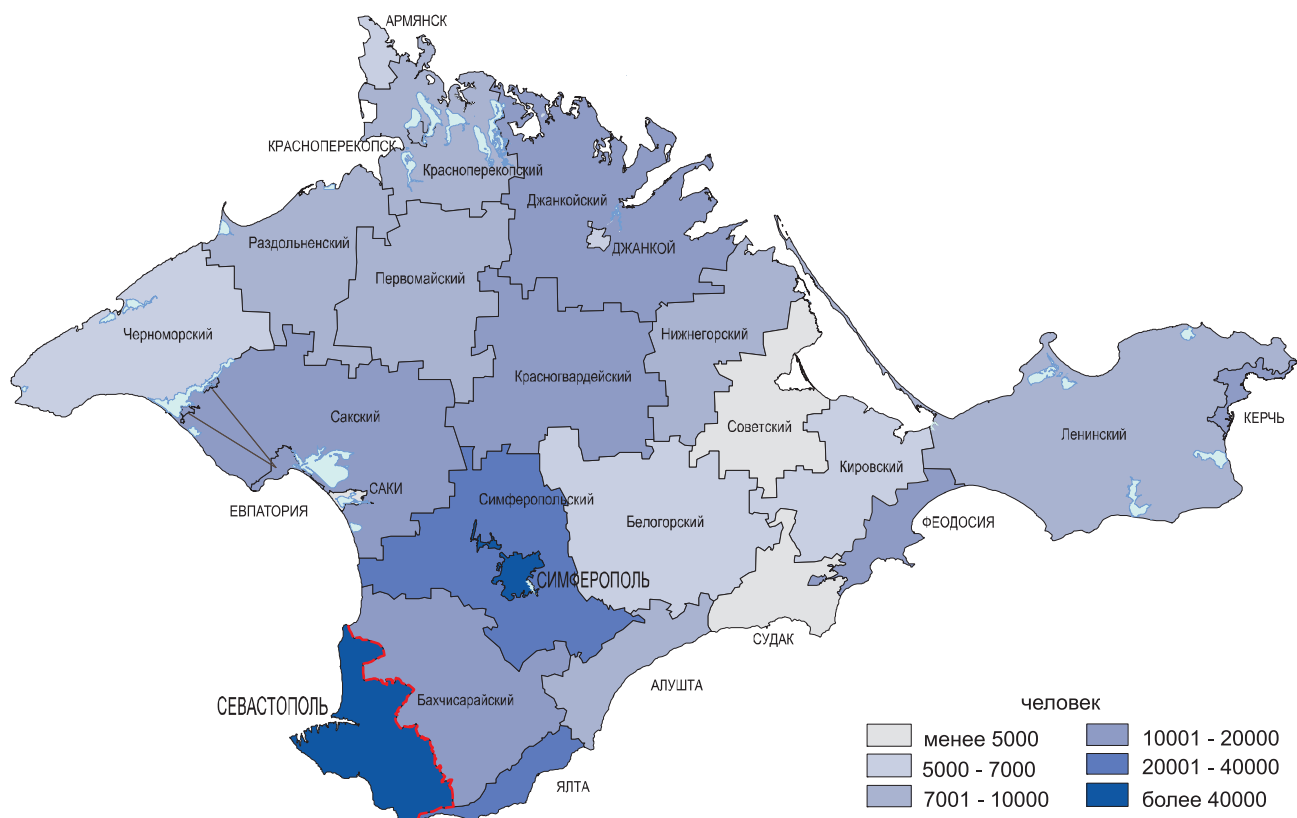

### 5.8. Национальная принадлежность – крымские татары

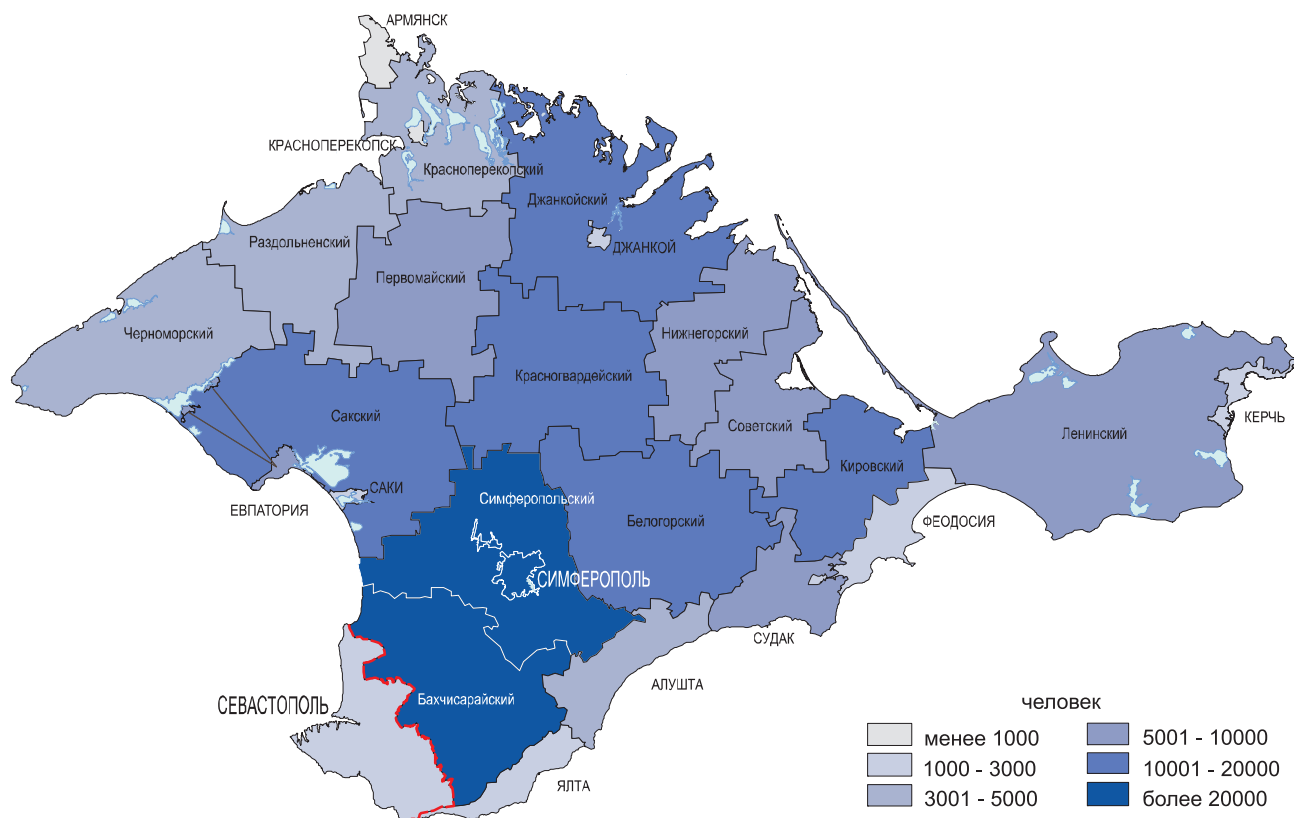

### 5.9. Национальная принадлежность – татары

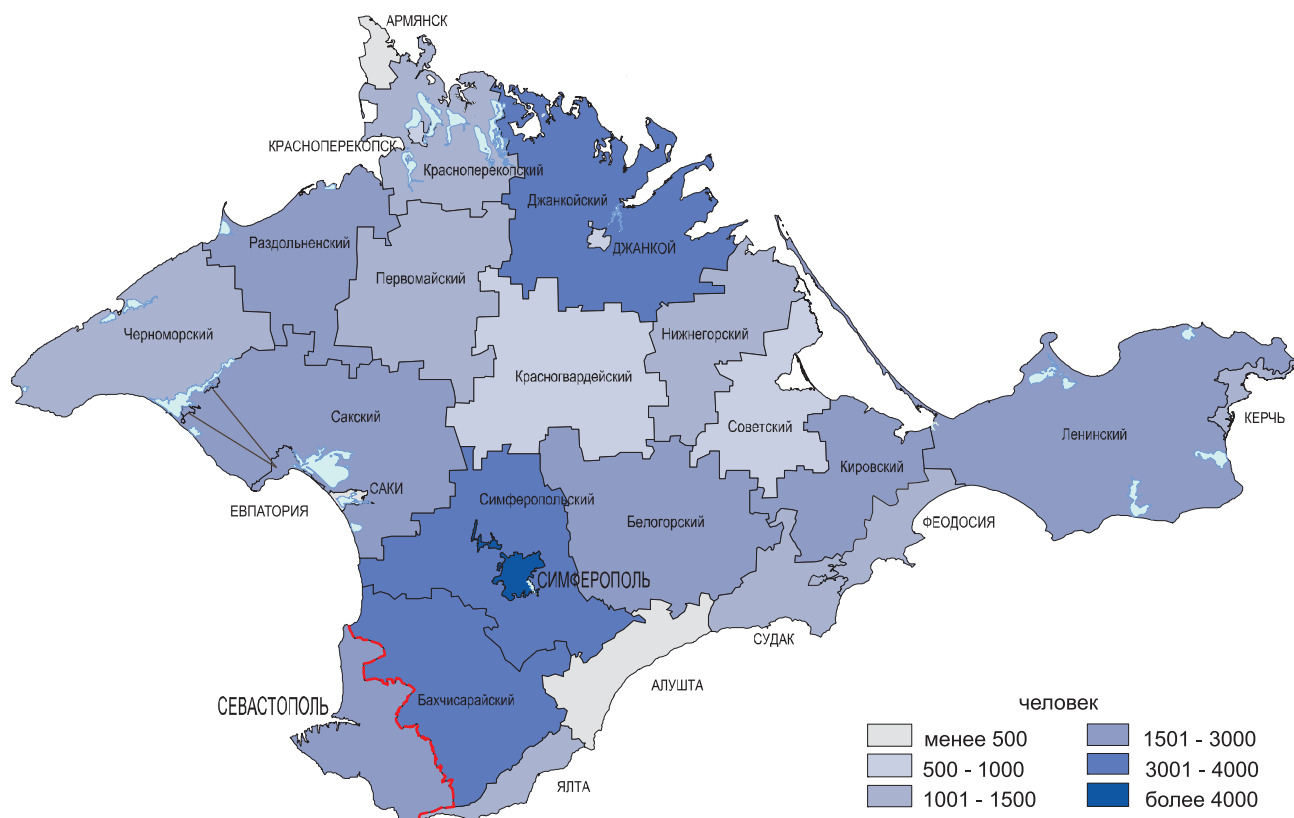



# 6 УРОВЕНЬ ОБРАЗОВАНИЯ НАСЕЛЕНИЯ

В Крымском федеральном округе 1800,6 тыс. человек (96% населения в возрасте 15 лет и более, указавшего уровень образования) имеют образование основное общее и выше (в среднем по России в 2010 году – 94%).

	Тыс. человек			На 1000 человек		
	мужчины и женщины	мужчины	женщины	мужчины и женщины	мужчины	женщины
Все население в возрасте 15 лет и более, указавшее уровень образования	1867,0	839,5	1027,5	1000	1000	1000
в том числе имеют:						
профессиональное образование						
послевузовское	8,7	4,2	4,5	5	5	4
высшее	512,8	220,7	292,1	275	263	284
неполное высшее	56,1	27,5	28,6	30	33	28
среднее	576,9	245,5	331,4	309	292	323
начальное	120,8	65,8	55,0	65	78	54
общее образование						
среднее (полное)	377,4	184,3	193,1	202	220	188
основное	148,0	70,1	77,9	79	83	76
начальное	59,5	19,0	40,5	32	23	39
не имеют начального общего образования	6,8	2,4	4,4	3	3	4

Профессиональное образование (начальное, среднее, неполное высшее, высшее и послевузовское) имеют 1275,3 тыс. человек (68% населения в возрасте 15 лет и более, указавшего уровень образования). Из общей численности лиц с высшим профессиональным образованием степень бакалавра имеют 37,1 тыс. человек, специалиста – 439,4 тыс. человек и магистра 36,3 тыс. человек.

**Население по ступеням высшего образования**  
(в процентах к числу лиц, имеющих высшее профессиональное образование)

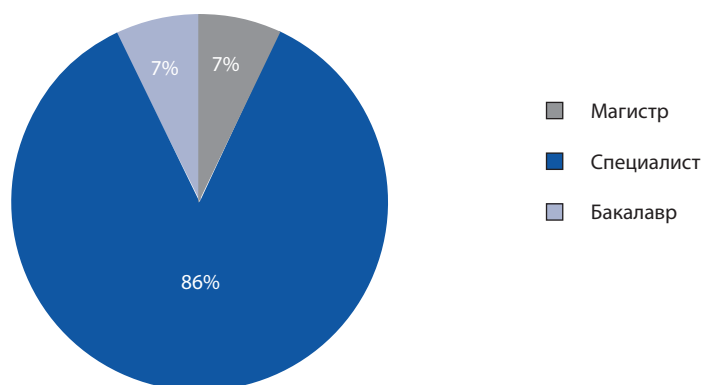

Уровень образования населения г. Севастополь по сравнению с образовательным уровнем населения Республики Крым характеризуется большей долей лиц с профессиональным образованием от среднего профессионального до послевузовского и меньшей долей лиц с начальным профессиональным, общим образованием и не имеющих начального общего образования.

### Уровень образования населения в возрасте 15 лет и более (на 1000 человек, указавших уровень образования)

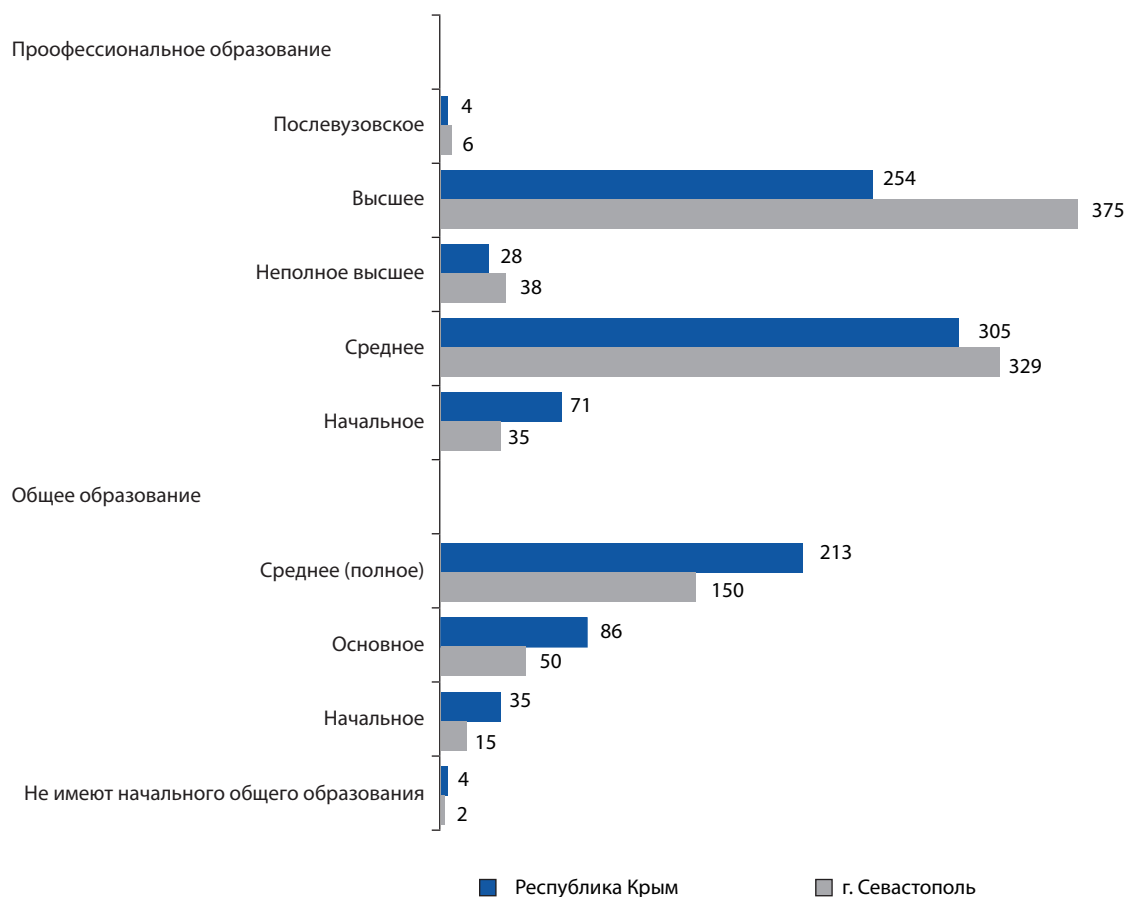

В Крымском федеральном округе насчитывается 6,2 тыс. кандидатов наук и 1,2 тыс. докторов наук. Среди кандидатов наук 2,9 тыс. женщин (47%), среди докторов наук 382 женщины (32%). По возрасту среди кандидатов наук преобладают лица в трудоспособном возрасте (55%), среди докторов наук – лица старше трудоспособного возраста (56%).

Доля населения в возрасте 15 лет и более, имеющего среднее общее образование, составила 20% (в среднем по России в 2010 году – 18%). Доля неграмотных (лиц, не умеющих читать и писать) среди населения, указавшего уровень образования, составила 0,2%. Более трети всех неграмотных (36%) составляют лица в возрасте 60 лет и более (в среднем по России в 2010 году – 44%).

Основное общее и выше образование имеют 98% горожан и 95% сельских жителей в возрасте 15 лет и более (в среднем по России в 2010 году, соответственно, 96% и 89%).

	Республика Крым				г. Севастополь			
	городское население		сельское население		городское население		сельское население	
	тыс. человек	на 1000 человек, указавших уровень образования	тыс. человек	на 1000 человек, указавших уровень образования	тыс. человек	на 1000 человек, указавших уровень образования	тыс. человек	на 1000 человек, указавших уровень образования
Все население в возрасте 15 лет и более, имеющее образование основное общее и выше	765,6	975	716,7	945	294,7	986	23,7	955
в том числе имеют:								
профессиональное образование								
высшее (включая послевузовское)	258,5	329	139,6	184	118,8	397	4,6	186
неполное высшее	27,0	34	16,9	22	11,6	39	0,7	27
среднее	253,8	323	216,6	286	98,1	328	8,4	338
начальное	39,6	51	69,8	92	9,3	31	2,1	84
общее образование								
среднее (полное)	138,2	176	190,5	251	43,2	145	5,5	221
основное	48,5	62	83,3	110	13,7	46	2,4	99

В Крымском федеральном округе доля лиц с высшим (включая послевузовское), неполным высшим и средним профессиональным образованием у женщин выше, чем у мужчин и составляет 64% против 59%. В 2010 году в среднем по России эти показатели были, соответственно, 62% и 56%.

	Республика Крым				г. Севастополь			
	мужчины		женщины		мужчины		женщины	
	тыс. человек	на 1000 человек, указавших уровень образования	тыс. человек	на 1000 человек, указавших уровень образования	тыс. человек	на 1000 человек, указавших уровень образования	тыс. человек	на 1000 человек, указавших уровень образования
Все население в возрасте 15 лет и более, имеющее образование основное общее и выше	672,7	971	809,6	952	145,4	990	173,0	979
в том числе имеют:								
профессиональное образование								
высшее (включая послевузовское)	168,3	243	229,8	270	56,6	385	66,8	378
неполное высшее	21,0	30	22,8	27	6,4	44	5,8	33
среднее	199,0	287	271,4	319	46,6	317	60,0	339
начальное	59,6	86	49,8	59	6,2	42	5,3	30
общее образование								
среднее (полное)	161,8	234	166,9	196	22,5	154	26,1	148
основное	63,0	91	68,9	81	7,1	48	9,0	51

Из 395,2 тыс. указавших уровень образования молодых людей в возрасте 16-29 лет в Крымском федеральном округе 91% имеет среднее (полное) общее и выше образование (в среднем по России в 2010 году – 86%). Из них 32% имеют высшее (включая послевузовское) профессиональное образование, 8% – неполное высшее, 20% получили среднее и 7% начальное профессиональное образование, более 24% имеют среднее (полное) общее образование. Доля юношей и девушек, имеющих среднее (полное) общее и выше образование, практически одинаковая и составляет, соответственно, 90% и 91%.

В Республике Крым молодежь, имеющая среднее (полное) общее образование и выше, составляет 90%, а в г. Севастополь – 93%. В г. Севастополь доля юношей и девушек, имеющих высшее (включая послевузовское) образование (38%), неполное высшее (10%) и среднее профессиональное (22%) образование выше, чем в Республике Крым (соответственно 30%, 8%, и 19%).

При переписи были получены данные о посещении детьми дошкольных образовательных учреждений. Охват детей в возрасте 0-9 лет дошкольным и школьным обучением характеризуется следующими данными:

	Всего, тыс. человек	в том числе в возрасте, лет		
		0-2	3-5	6-9
Дети в возрасте 0-9 лет, указавшие посещение дошкольных образовательных учреждений или обучение в общеобразовательных учреждениях	243,0	72,3	78,7	92,0
в том числе:				
посещающие дошкольные образовательные учреждения или обучающиеся в общеобразовательных учреждениях	151,2	8,0	55,1	88,1
не посещающие дошкольные образовательные учреждения или не обучающиеся в общеобразовательных учреждениях	91,8	64,3	23,6	3,9

Дошкольные образовательные учреждения посещают 11% детей в возрасте до 3 лет. Среди детей в возрасте 3-5 лет дошкольные образовательные учреждения посещают 70%, в городских населенных пунктах – 77%, в сельских – 63% детей соответствующего возраста.

В возрасте 6-9 лет 96% детей обучаются в общеобразовательных или дошкольных образовательных учреждениях. Не получают дошкольное или общеобразовательное обучение 27,5 тыс. детей в возрасте 3-9 лет, или 16% детей этого возраста, в городе такие дети составляют 13%, в селе – почти 20%.

## 6.1. Население по возрастным группам и уровню образования

	Численность населения, указавшего уровень образования	На 1000 человек соответствующей возрастной группы							
		имеют профессиональное образование				имеют общее образование			не имеют начального общего образования
		высшее, включая послевузовское	неполное высшее	среднее	начальное	среднее (полное)	основное	начальное	
<b>Крымский федеральный округ</b>									
Все население в возрасте 15 лет и более	1866928	280	30	309	65	202	79	32	3
15 – 17 лет	55545	-	-	9	19	302	579	88	3
18 – 19 лет	42445	-	172	178	102	478	63	5	2
20 – 24 лет	132341	322	126	233	77	204	31	4	3
25 – 29 лет	182612	451	43	215	62	184	38	4	3
30 – 34 лет	176886	413	33	236	64	191	54	6	3
35 – 39 лет	158139	346	24	284	68	207	63	6	2
40 – 44 лет	145182	285	21	367	80	197	43	5	2
45 – 49 лет	136103	258	19	420	87	179	30	5	2
50 – 54 лет	164203	248	14	422	81	197	31	5	2
55 – 59 лет	168524	241	11	417	75	209	40	6	1
60 – 64 лет	155643	238	11	398	61	217	62	12	1
65 – 69 лет	106592	256	12	364	48	207	87	25	1
70 лет и более	242713	191	8	252	33	152	171	179	14
Городское население в возрасте 15 лет и более	1083712	348	36	325	45	167	57	20	2
15 – 17 лет	30547	-	-	11	22	316	565	83	3
18 – 19 лет	25304	-	203	178	79	477	57	4	2
20 – 24 лет	75359	373	154	231	50	169	19	2	2
25 – 29 лет	105938	536	50	214	40	135	21	2	2
30 – 34 лет	104416	505	38	244	44	137	27	3	2
35 – 39 лет	93531	437	28	297	48	151	34	3	2
40 – 44 лет	85331	368	24	381	52	146	24	3	2
45 – 49 лет	76357	337	22	436	56	130	15	2	2
50 – 54 лет	90798	325	17	437	53	148	16	3	1
55 – 59 лет	93759	308	13	437	51	166	20	4	1
60 – 64 лет	90939	295	12	420	43	185	38	6	1
65 – 69 лет	66127	309	13	390	36	186	53	12	1
70 лет и более	145306	248	10	298	31	162	140	104	7

	Численность населения, указавшего уровень образования	На 1000 человек соответствующей возрастной группы							
		имеют профессиональное образование				имеют общее образование			не имеют начального общего образования
		высшее, включая послевузовское	неполное высшее	среднее	начальное	среднее (полное)	основное	начальное	
Сельское население в возрасте 15 лет и более	783216	184	22	287	92	250	110	49	6
15 – 17 лет	24998	-	-	8	15	283	596	95	3
18 – 19 лет	17141	-	126	177	137	480	71	6	3
20 – 24 лет	56982	255	90	237	111	251	47	5	4
25 – 29 лет	76674	333	33	216	92	251	63	8	4
30 – 34 лет	72470	281	25	225	92	269	93	11	4
35 – 39 лет	64608	215	18	265	98	287	104	10	3
40 – 44 лет	59851	168	15	349	119	268	70	8	3
45 – 49 лет	59746	159	15	399	126	242	49	8	2
50 – 54 лет	73405	154	11	403	115	258	49	8	2
55 – 59 лет	74765	156	10	391	105	263	64	9	2
60 – 64 лет	64704	159	8	367	86	261	98	19	2
65 – 69 лет	40465	168	9	321	68	242	143	47	2
70 лет и более	97407	106	6	184	36	136	216	291	25
<b>Республика Крым</b>									
Все население в возрасте 15 лет и более	1543261	258	28	305	71	213	86	35	4
15 – 17 лет	47016	-	-	9	18	298	583	89	3
18 – 19 лет	33946	-	173	170	111	475	63	5	3
20 – 24 лет	108520	309	121	228	85	216	34	4	3
25 – 29 лет	150004	429	40	214	69	198	42	5	3
30 – 34 лет	144762	386	30	234	71	208	61	7	3
35 – 39 лет	129876	320	22	281	75	223	69	7	3
40 – 44 лет	119678	259	19	363	88	214	48	6	3
45 – 49 лет	113919	236	18	416	95	194	34	5	2
50 – 54 лет	138192	227	13	418	88	212	35	5	2
55 – 59 лет	140947	219	11	414	81	222	45	7	1
60 – 64 лет	128874	219	10	393	67	227	70	13	1
65 – 69 лет	86741	235	11	359	53	215	97	29	1
70 лет и более	200786	170	8	241	34	150	181	200	16

	Численность населения, указавшего уровень образования	На 1000 человек соответствующей возрастной группы							
		имеют профессиональное образование				имеют общее образование			не имеют начального общего образования
		высшее, включая послевузовское	неполное высшее	среднее	начальное	среднее (полное)	основное	начальное	
Городское население в возрасте 15 лет и более	784886	329	34	323	51	176	62	22	3
15 – 17 лет	22734	-	-	10	22	311	570	83	4
18 – 19 лет	17343	-	219	164	88	467	54	5	3
20 – 24 лет	53284	366	154	222	56	177	20	3	2
25 – 29 лет	75771	521	47	214	46	145	22	3	2
30 – 34 лет	74728	485	35	244	51	150	30	3	2
35 – 39 лет	67470	416	27	297	54	163	37	4	2
40 – 44 лет	61861	345	24	379	59	161	27	3	2
45 – 49 лет	56076	315	21	436	62	144	17	3	2
50 – 54 лет	66975	304	16	437	59	162	18	3	1
55 – 59 лет	68450	286	13	438	56	178	24	4	1
60 – 64 лет	66161	276	12	418	49	194	43	7	1
65 – 69 лет	47648	289	13	390	41	193	59	14	1
70 лет и более	106385	227	10	292	33	163	150	117	8
Сельское население в возрасте 15 лет и более	758375	184	22	286	92	251	110	49	6
15 – 17 лет	24282	-	-	8	14	285	596	95	2
18 – 19 лет	16603	-	125	175	136	483	72	6	3
20 – 24 лет	55236	255	90	234	112	253	47	5	4
25 – 29 лет	74233	334	32	214	93	252	63	8	4
30 – 34 лет	70034	281	24	223	93	271	93	11	4
35 – 39 лет	62406	215	18	263	98	289	104	10	3
40 – 44 лет	57817	167	15	346	119	271	71	8	3
45 – 49 лет	57843	159	15	397	126	244	49	8	2
50 – 54 лет	71217	154	11	401	115	260	50	7	2
55 – 59 лет	72497	156	10	391	105	263	64	9	2
60 – 64 лет	62713	159	8	366	86	261	98	20	2
65 – 69 лет	39093	168	10	320	68	241	144	47	2
70 лет и более	94401	106	6	183	35	136	217	292	25

	Численность населения, указавшего уровень образования	На 1000 человек соответствующей возрастной группы							не имеют начального общего образования
		имеют профессиональное образование				имеют общее образование			
		высшее, включая послевузовское	неполное высшее	среднее	начальное	среднее (полное)	основное	начальное	
<b>г. Севастополь</b>									
Все население в возрасте 15 лет и более	323667	381	38	329	35	150	50	15	2
15 – 17 лет	8529	-	-	12	21	325	555	85	2
18 – 19 лет	8499	-	166	210	65	490	64	4	1
20 – 24 лет	23821	381	150	256	39	152	19	2	1
25 – 29 лет	32608	554	56	221	29	117	20	2	1
30 – 34 лет	32124	534	45	249	31	114	24	2	1
35 – 39 лет	28263	467	30	301	36	131	32	3	0
40 – 44 лет	25504	408	27	386	40	116	20	2	1
45 – 49 лет	22184	376	23	441	46	101	10	2	1
50 – 54 лет	26011	365	18	443	41	119	11	2	1
55 – 59 лет	27577	353	13	432	42	143	15	2	0
60 – 64 лет	26769	331	13	421	33	169	28	5	0
65 – 69 лет	19851	348	14	386	28	175	41	8	0
70 лет и более	41927	291	12	306	25	160	121	80	5
Городское население в возрасте 15 лет и более	298826	397	39	328	31	145	46	13	1
15 – 17 лет	7813	-	-	12	21	332	550	84	1
18 – 19 лет	7961	-	168	208	59	497	64	3	1
20 – 24 лет	22075	392	153	250	36	149	17	2	1
25 – 29 лет	30167	574	57	216	26	108	17	1	1
30 – 34 лет	29688	556	46	246	27	105	18	1	1
35 – 39 лет	26061	490	30	297	33	121	27	2	0
40 – 44 лет	23470	427	27	383	35	108	17	2	1
45 – 49 лет	20281	396	24	438	39	92	8	2	1
50 – 54 лет	23823	384	19	439	35	111	9	2	1
55 – 59 лет	25309	369	14	435	36	133	11	2	0
60 – 64 лет	24778	345	13	425	29	161	23	4	0
65 – 69 лет	18479	361	15	390	25	169	34	6	0
70 лет и более	38921	304	12	313	24	161	115	67	4



	Численность населения, указавшего уровень образования	На 1000 человек соответствующей возрастной группы							
		имеют профессиональное образование				имеют общее образование			не имеют начального общего образования
		высшее, включая послевузовское	неполное высшее	среднее	начальное	среднее (полное)	основное	начальное	
Сельское население в возрасте 15 лет и более	24841	186	27	338	84	221	99	41	4
15 – 17 лет	716	-	-	11	21	249	614	98	7
18 – 19 лет	538	-	137	240	149	398	63	9	4
20 – 24 лет	1746	241	104	330	84	189	43	7	2
25 – 29 лет	2441	309	44	288	67	220	62	8	2
30 – 34 лет	2436	262	35	286	82	235	87	10	3
35 – 39 лет	2202	199	25	341	85	243	95	11	1
40 – 44 лет	2034	189	23	414	103	200	61	7	3
45 – 49 лет	1903	160	15	477	115	199	29	3	2
50 – 54 лет	2188	164	12	481	104	203	31	4	1
55 – 59 лет	2268	175	8	393	107	256	54	6	1
60 – 64 лет	1991	160	7	382	84	268	86	12	1
65 – 69 лет	1372	165	4	339	76	250	138	27	1
70 лет и более	3006	126	5	203	39	150	201	251	25

## 6.2. Уровень образования населения по городским округам и муниципальным районам

	Численность населения в возрасте 15 лет и более, указавшего уровень образования	На 1000 человек							
		имеют профессиональное образование				имеют общее образование			не имеют начального общего образования
		высшее, включая послевузовское	неполное высшее	среднее	начальное	среднее (полное)	основное	начальное	
<b>Крымский федеральный округ</b>	1866928	280	30	309	65	202	79	32	3
<b>Республика Крым</b>	1543261	258	28	305	71	213	86	35	4
Городской округ Симферополь	285304	403	44	281	29	172	52	17	2
Городской округ Алушта	41448	294	29	326	68	189	66	25	3
Городской округ Армянск	18852	233	28	375	86	169	77	29	3
Городской округ Джанкой	32233	222	23	311	82	229	84	43	6
Городской округ Евпатория	100816	310	31	348	55	174	60	20	2
Городской округ Керчь	124837	263	31	396	68	148	68	24	2
Городской округ Красноперекопск	20963	254	21	322	65	235	71	29	3
Городской округ Саки	20611	280	30	319	57	210	72	30	2
Городской округ Судак	25706	252	25	281	76	236	90	37	3
Городской округ Феодосия	83954	301	26	305	71	199	72	24	2
Городской округ Ялта	105857	341	33	344	26	177	59	18	2
Бахчисарайский муниципальный район	74444	192	24	319	85	225	98	49	8
Белогорский муниципальный район	48008	162	19	282	95	265	115	52	10
Джанкойский муниципальный район	55241	104	15	247	133	278	141	75	7
Кировский муниципальный район	41353	157	19	287	83	261	127	60	6
Красногвардейский муниципальный район	67576	158	20	289	107	244	120	55	7
Красноперекопский муниципальный район	20109	99	13	230	87	314	171	78	8
Ленинский муниципальный район	50978	165	22	316	110	232	107	43	5
Нижнегорский муниципальный район	36960	141	13	244	126	278	134	58	6
Первомайский муниципальный район	26767	134	17	241	109	294	138	61	6
Раздольненский муниципальный район	25032	149	17	243	99	294	131	59	8
Сакский муниципальный район	62831	171	19	277	98	281	100	48	6

	Численность населения в возрасте 15 лет и более, указавшего уровень образования	На 1000 человек							
		имеют профессиональное образование				имеют общее образование			не имеют начального общего образования
		высшее, включая послевузовское	неполное высшее	среднее	начальное	среднее (полное)	основное	начальное	
Симферопольский муниципальный район	122815	237	30	305	64	235	86	39	4
Советский муниципальный район	25454	139	15	272	139	231	140	55	9
Черноморский муниципальный район	25112	205	23	250	110	253	108	46	5
<b>г. Севастополь</b>	<b>323667</b>	<b>381</b>	<b>38</b>	<b>329</b>	<b>35</b>	<b>150</b>	<b>50</b>	<b>15</b>	<b>2</b>
Андреевский муниципальный округ	2685	199	17	268	108	247	102	54	5
Балаклавский муниципальный округ	22653	260	35	357	60	192	74	20	2
Верхнесадовский муниципальный округ	4257	180	26	391	75	197	96	30	5
Гагаринский муниципальный округ	111314	440	40	313	27	131	38	10	1
г. Инкерман	8661	244	28	346	80	210	69	21	2
Качинский муниципальный округ	6977	278	31	374	37	193	58	25	4
Ленинский муниципальный округ	87536	431	37	320	24	131	43	13	1
Нахимовский муниципальный округ	72467	334	40	349	39	166	55	16	1
Орлиновский муниципальный округ	5045	188	26	315	95	200	115	56	5
Терновский муниципальный округ	2072	167	22	329	65	273	97	44	3

**6.3. Дети в возрасте 0-9 лет по посещению дошкольных образовательных учреждений и обучению в общеобразовательных учреждениях по городским округам и муниципальным районам**

	Всего детей в возрасте 0-9 лет, указавших посещение дошкольных образовательных учреждений или обучение в общеобразовательных учреждениях	На 1000 детей соответствующей возрастной группы посещают дошкольные образовательные учреждения и обучаются в общеобразовательных учреждениях		
		0-2 лет	3-5 лет	6-9 лет
<b>Крымский федеральный округ</b>	243021	110	700	958
<b>Республика Крым</b>	204834	102	683	957
Городской округ Симферополь	35720	100	746	954
Городской округ Алушта	4908	107	696	964
Городской округ Армянск	2671	300	882	981
Городской округ Джанкой	4005	167	725	954
Городской округ Евпатория	11527	166	790	946
Городской округ Керчь	12383	191	821	970
Городской округ Краснопереконск	2761	325	908	979
Городской округ Саки	2453	202	824	965
Городской округ Судак	4051	50	636	956
Городской округ Феодосия	9705	111	715	960
Городской округ Ялта	11532	94	688	943
Бахчисарайский муниципальный район	11051	93	618	939
Белогорский муниципальный район	8207	50	589	953
Джанкойский муниципальный район	8768	110	671	969
Кировский муниципальный район	6426	42	606	959
Красногвардейский муниципальный район	10085	69	608	954
Краснопереконский муниципальный район	3188	91	643	975
Ленинский муниципальный район	6442	107	668	969
Нижнегорский муниципальный район	5236	51	595	972
Первомайский муниципальный район	3847	46	629	967
Раздольненский муниципальный район	3337	78	602	965
Сакский муниципальный район	9290	58	604	947
Симферопольский муниципальный район	19290	96	634	951
Советский муниципальный район	4188	8	453	961
Черноморский муниципальный район	3763	36	576	960
<b>г. Севастополь</b>	38187	151	794	963
Андреевский муниципальный округ	346	122	825	955
Балаклавский муниципальный округ	2797	165	814	970
Верхнесадовский муниципальный округ	657	116	770	943
Гагаринский муниципальный округ	13112	136	789	956
г. Инкерман	1175	117	864	971
Качинский муниципальный округ	850	122	719	960
Ленинский муниципальный округ	9720	169	809	969
Нахимовский муниципальный округ	8445	171	798	968
Орлиновский муниципальный округ	739	18	522	906
Терновский муниципальный округ	346	153	771	977

**6.4. Население в возрасте 20 лет и более по наличию ученых степеней  
по городским округам и муниципальным районам**

	Население в возрасте 20 лет и более с высшим и послевузов- ским профес- сиональным образованием, указавшее наличие ученой степени	На 1000 человек		
		имеют ученую степень		не имеют ученой степени
		кандидата наук	доктора наук	
<b>Крымский федеральный округ</b>	498058	12	3	985
<b>Республика Крым</b>	380486	12	2	986
Городской округ Симферополь	109745	22	4	974
Городской округ Алушта	11835	9	2	989
Городской округ Армянск	4309	3	0	997
Городской округ Джанкой	7051	1	1	998
Городской округ Евпатория	29517	8	2	990
Городской округ Керчь	31066	6	1	993
Городской округ Красноперекопск	5265	1	1	998
Городской округ Саки	5646	10	1	989
Городской округ Судак	6390	6	1	993
Городской округ Феодосия	24783	10	1	989
Городской округ Ялта	33439	19	4	977
Бахчисарайский муниципальный район	13611	8	1	991
Белогорский муниципальный район	7539	5	1	994
Джанкойский муниципальный район	5677	3	0	997
Кировский муниципальный район	6343	3	1	996
Красногвардейский муниципальный район	10134	5	1	994
Красноперекопский муниципальный район	1914	1	0	999
Ленинский муниципальный район	8243	2	1	997
Нижегорский муниципальный район	5145	2	-	998
Первомайский муниципальный район	3498	2	0	998
Раздольненский муниципальный район	3640	2	-	998
Сакский муниципальный район	10448	4	1	995
Симферопольский муниципальный район	26708	11	1	988
Советский муниципальный район	3437	2	-	998
Черноморский муниципальный район	5103	4	-	996
<b>г. Севастополь</b>	117572	14	2	984
Андреевский муниципальный округ	486	10	-	990
Балаклавский муниципальный округ	5450	8	1	991
Верхнесадовый муниципальный округ	698	22	1	977
Гагаринский муниципальный округ	47056	15	3	982
г. Инкерман	1884	7	2	991
Качинский муниципальный округ	1694	6	2	992
Ленинский муниципальный округ	35998	16	3	981
Нахимовский муниципальный округ	23086	11	1	988
Орлиновский муниципальный округ	875	10	4	986
Терновский муниципальный округ	345	9	3	988

# 7 ИСТОЧНИКИ СРЕДСТВ К СУЩЕСТВОВАНИЮ

В Крымском федеральном округе из 2221,5 тыс. человек, указавших источник средств к существованию, 1834,8 тыс. человек (83%) имели один источник, 360,7 тыс. человек (16%) – два источника и 26,0 тыс. человек (1%) – три и более источника средств к существованию (по России в 2010 году – 75%, 24% и 1% соответственно). В среднем на одного жителя Крыма приходится 1,2 источника средств к существованию.

Кроме того, были получены сведения от населения, какой из имеющихся источников средств к существованию является для него основным.

Виды источников средств к существованию и численность населения, назвавшего их, приведены в следующей таблице:

	Мужчины и женщины	Мужчины	Женщины	В процентах к указавшим источники средств к существованию <sup>1</sup>		
				мужчины и женщины	мужчины	женщины
Указавшие источники средств к существованию	2221529	1020750	1200779			
трудова́я де́ятельность (включая работу по совместительству)	897119	480123	416996	40,4	47,0	34,7
личное подсобное хозяйство	138280	65709	72571	6,2	6,4	6,0
стипендия	33722	16990	16732	1,5	1,7	1,4
пенсия (кроме пенсии по инвалидности)	600090	200617	399473	27,0	19,7	33,3
пенсия по инвалидности	67059	37672	29387	3,0	3,7	2,4
пособие (кроме пособия по безработице)	138516	39769	98747	6,2	3,9	8,2
пособие по безработице	9986	4261	5725	0,4	0,4	0,5
другой вид государственного обеспечения	11190	6084	5106	0,5	0,6	0,4
сбережения, дивиденды, проценты	29977	18323	11654	1,3	1,8	1,0
сдача внаем или в аренду имущества; доход от патентов, авторских прав	38338	16837	21501	1,7	1,6	1,8
иждивение; помощь других лиц; алименты	668255	296989	371266	30,1	29,1	30,9
иной источник	2884	1872	1012	0,1	0,2	0,1
Не указавшие источники средств к существованию	63240	29564	33676	x	x	x

При переписи населения 897,1 тыс. жителей Крымского федерального округа (или 40%), указали источником средств к существованию доход от трудовой деятельности, включая выращивание сельскохозяйственной продукции, животных и птицы в личном подсобном хозяйстве, продукция от которого идет в основном на продажу

<sup>1</sup> Превышение 100% за счет лиц, имеющих несколько источников средств к существованию.

(в Республике Крым – 39%, в г. Севастополь – 46%). В среднем по России в 2010 году таких респондентов было 48%. Основным этот источник назвали 823,1 тыс. крымчан, а у 726,8 тыс. человек он был единственным.

Свыше 138 тыс. опрошиваемых (6%) назвали одним из источников средств к существованию личное подсобное хозяйство, включая выращивание сельскохозяйственной продукции, животных и птицы в личном подсобном хозяйстве, продукция от которого идет в основном на потребление в своем хозяйстве (в Республике Крым – 7%, в г. Севастополь – 1%). В среднем по России в 2010 году – 11%. Основным его назвали 40 тыс. человек, или 29% от всех жителей Крымского федерального округа, имеющих этот источник. У 31 тыс. человек этот источник являлся единственным, из них 96% – это лица в трудоспособном возрасте.

Численность лиц, получающих стипендию, составила 33,7 тыс. человек, основным источником ее назвали 10 тыс. человек, или около 30% от всех, получающих стипендию, у более 7 тыс. человек он был единственным источником.

Пенсию (кроме пенсии по инвалидности) указали 600 тыс. человек, из них 91% назвали ее основным источником. Единственным этот источник средств к существованию был у 448 тыс. человек, из них 101 тыс. лиц старше трудоспособного возраста проживали одни.

Из 67 тыс. человек, указавших пенсию по инвалидности, 55 тыс. назвали ее основным источником, а единственным – 44,8 тыс. человек. При этом 5,8 тыс. инвалидов проживали в домохозяйствах, состоящих из одного человека, из них 51,4% находились в трудоспособном возрасте и 48,6% – в возрасте старше трудоспособного.

Численность населения, получающего пособия (кроме пособия по безработице), составила 138,5 тыс. человек (6% населения), больше половины из них – дети и подростки до 16 лет. В Республике Крым получают пособие 7% ответивших на вопрос об источниках, а в г. Севастополь – 5%. Для 53,6 тыс. человек, получающих пособие, это был основной источник средств к существованию.

Пособие по безработице указали почти 10 тыс. человек, более 8 тыс. человек назвали его основным источником, из них для 7,1 тыс. человек он был единственным.

Численность населения, находящегося на иждивении отдельных лиц и получающего помощь других лиц или алименты, составила более 668 тыс. человек или 30% (в Республике Крым – 31%, в г. Севастополь – 28%). Подавляющая часть иждивенцев (около 70%) – дети и молодежь до 25 лет. Из числа иждивенцев 93% назвали этот источник основным.

Структура указанных мужчинами и женщинами источников средств к существованию показывает наиболее высокую долю среди мужчин по сравнению с женщинами лиц, имеющих доход от трудовой деятельности и пенсию по инвалидности, среди женщин по сравнению с мужчинами наиболее высокая доля лиц, получающих пенсию (кроме пенсии по инвалидности) и пособия (кроме пособия по безработице).

Среди сельских жителей доля, имеющих источником средств к существованию трудовую деятельность ниже, чем среди горожан. В то же время среди сельских жителей традиционно высокая доля лиц, занятых личным подсобным хозяйством, превышающая в 12 раз показатели по городскому населению. По сравнению с горожанами почти в 1,5 раза выше доля среди сельских жителей, указавших источниками средств к существованию пособие, включая пособие по безработице, и в 18 раз выше доля сдающих внаем или в аренду имущество.

**Источники средств к существованию городского и сельского населения**  
(на 1000 человек, указавших источник средств к существованию)

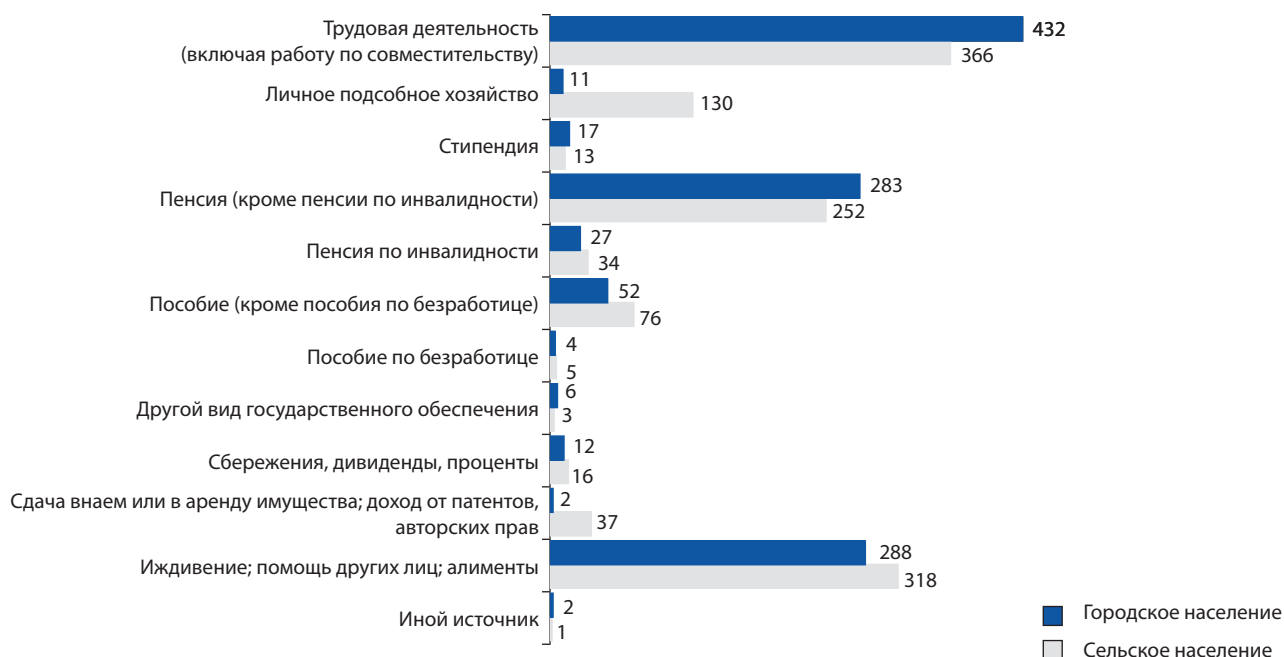

Виды источников средств к существованию населения отдельных возрастных групп следующие:

	Население по всем указанным источникам в возрасте			В процентах ко всему населению, указавшему соответствующий источник средств к существованию, лиц в возрасте <sup>2</sup>		
	моложе трудоспособного	трудоспособном	старше трудоспособного	моложе трудоспособного	трудоспособном	старше трудоспособного
Трудовая деятельность (включая работу по совместительству)	61	796383	100427	0,0	88,8	11,2
Личное подсобное хозяйство	346	96235	41683	0,3	69,6	30,1
Стипендия	1848	31863	-	5,5	94,5	-
Пенсия (кроме пенсии по инвалидности)	1482	42767	555746	0,2	7,1	92,6
Пенсия по инвалидности	2950	45568	18528	4,4	68,0	27,6
Пособие (кроме пособия по безработице)	71334	65332	1834	51,5	47,2	1,3
Пособие по безработице	-	9985	-	-	100,0	-
Другой вид государственного обеспечения	1721	7706	1760	15,4	68,9	15,7
Сбережения, дивиденды, проценты	34	27972	1962	0,1	93,3	6,5
Сдача внаем или в аренду имущества; доход от патентов, авторских прав	27	19123	19185	0,1	49,9	50,0
Иждивение; помощь других лиц; алименты	352636	303160	12317	52,8	45,4	1,8
Иной источник средств к существованию	72	2492	316	2,5	86,4	11,0

Состав источников средств к существованию тесно связан с возрастом населения. Три главных источника средств к существованию, которые естественным образом сменяют друг друга при переходе от младших возрастов к старшим: иждивение - трудовая деятельность – пенсия (кроме пенсии по инвалидности).

Из 2192,9 тыс. человек, указавших основной источник средств к существованию, у 1834,8 тыс. человек, или 83,7%, он был единственным.

**Основной источник средств к существованию городского и сельского населения**  
(на 1000 человек, указавших основной источник средств к существованию)

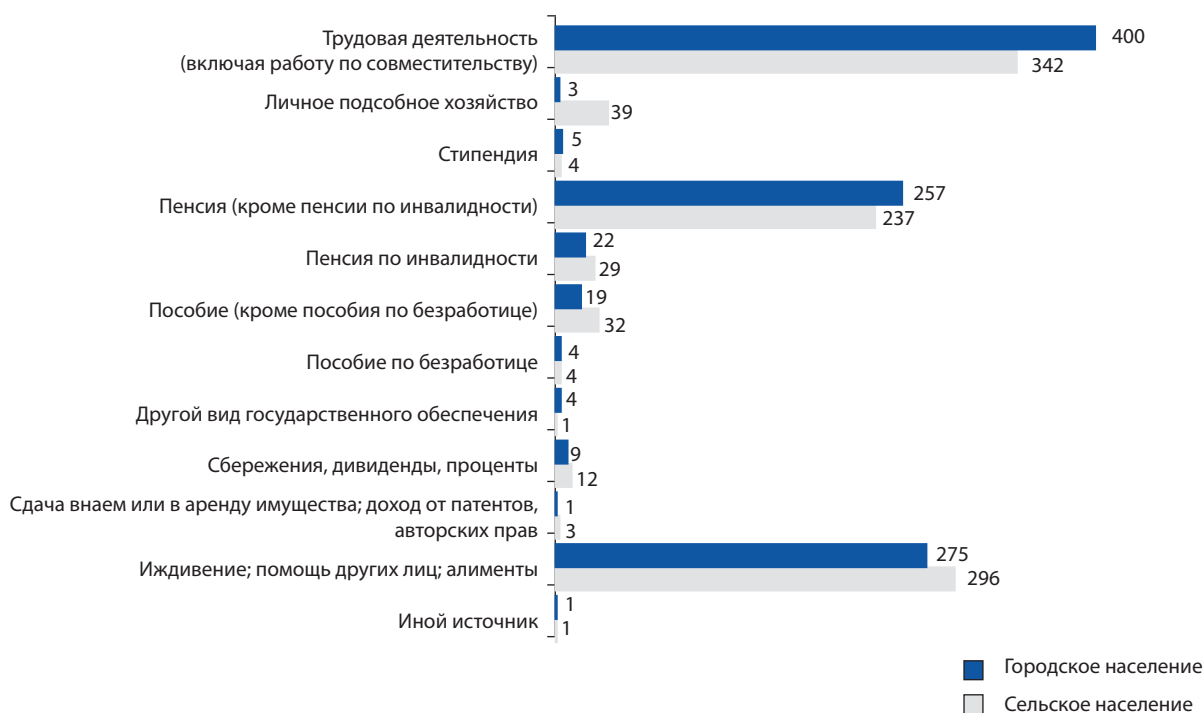

<sup>2</sup> Здесь и далее сумма возрастных групп может не давать 100% за счет не указавших возраст.



Основной источник средств к существованию мужчин и женщин по отдельным источникам отличается достаточно сильно и характеризуется следующими данными:

	Мужчины и женщины	Мужчины	Женщины	В процентах ко всему населению, указавшему основной источник средств к существованию		
				мужчины и женщины	мужчины	женщины
Указавшие основной источник средств к существованию	2192907	1009736	1183171	100	100	100
трудовая деятельность (включая работу по совместительству)	823102	450321	372781	37,5	44,6	31,5
личное подсобное хозяйство	40042	22366	17676	1,8	2,2	1,5
стипендия	10015	5323	4692	0,5	0,5	0,4
пенсия (кроме пенсии по инвалидности)	545216	181487	363729	24,9	18,0	30,7
пенсия по инвалидности	55000	31296	23704	2,5	3,1	2,0
пособие (кроме пособия по безработице)	53553	13571	39982	2,4	1,4	3,4
пособие по безработице	8060	3623	4437	0,4	0,4	0,4
другой вид государственного обеспечения	6803	4056	2747	0,3	0,4	0,2
сбережения, дивиденды, проценты	22047	14312	7735	1,0	1,4	0,6
сдача внаем или в аренду имущества; доход от патентов, авторских прав	4134	2110	2024	0,2	0,2	0,2
иждивение; помощь других лиц; алименты	622855	279857	342998	28,4	27,7	29,0
иной источник	2080	1414	666	0,1	0,1	0,1

Три основных источника средств к существованию – трудовая деятельность, иждивение и пенсия (кроме пенсии по инвалидности) – получают 90,8% населения, указавших ответ на этот вопрос. Эти источники преобладают как среди городского (93,2%), так и среди сельского населения (87,5%), они характерны и для мужчин (90,3%), и для женщин (91,2%).

#### Соотношение мужчин и женщин по основным источникам средств к существованию (на 1000 человек населения, указавшего соответствующий источник)

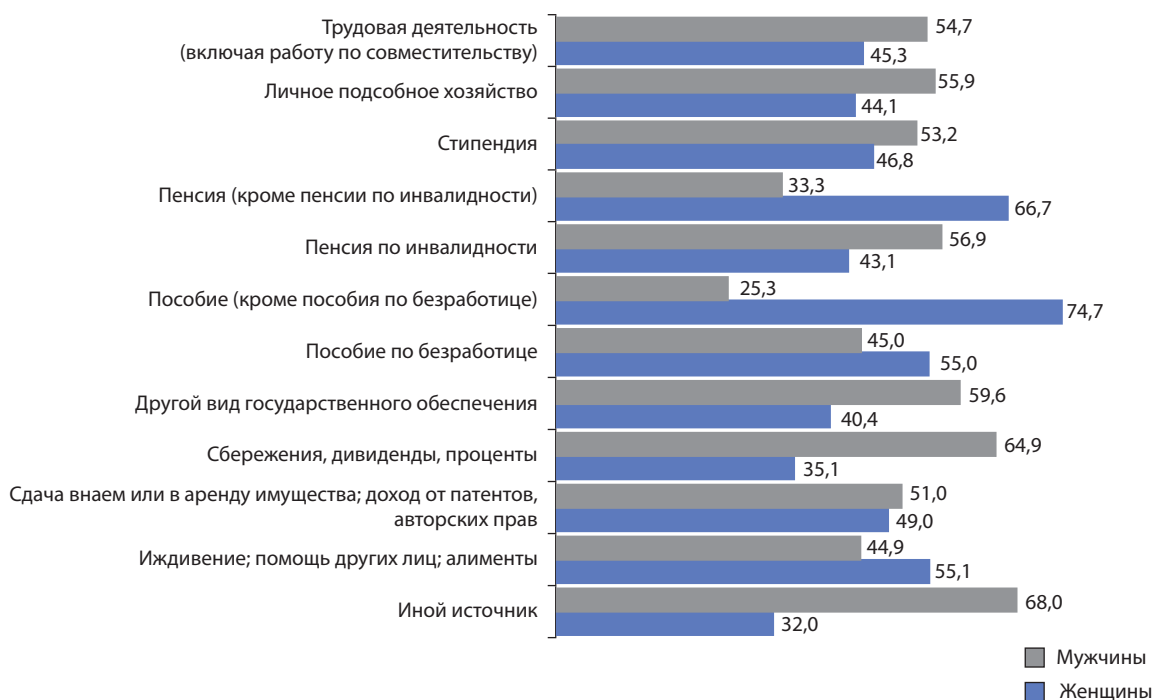

## Распределение населения по возрастным группам и основному источнику средств к существованию

	Население по основному источнику средств к существованию в возрасте			В процентах к населению, указавшему соответствующий основной источник средств к существованию		
	моложе трудоспособного	трудоспособном	старше трудоспособного	моложе трудоспособного	трудоспособном	старше трудоспособного
Трудовая деятельность (включая работу по совместительству)	33	767050	55781	0,0	93,2	6,8
Личное подсобное хозяйство	20	37843	2171	0,0	94,5	5,4
Стипендия	423	9584	-	4,2	95,7	-
Пенсия (кроме пенсии по инвалидности)	671	34488	509968	0,1	6,3	93,5
Пенсия по инвалидности	1508	37778	15703	2,7	68,7	28,6
Пособие (кроме пособия по безработице)	23516	29823	205	43,9	55,7	0,4
Пособие по безработице	-	8059	-	-	100,0	-
Другой вид государственного обеспечения	1007	4960	834	14,8	72,9	12,3
Сбережения, дивиденды, проценты	11	21353	677	0,0	96,9	3,1
Сдача внаем или в аренду имущества; доход от патентов, авторских прав	12	3573	549	0,3	86,4	13,3
Иждивение; помощь других лиц; алименты	337875	277288	7557	54,2	44,5	1,2
Иной источник средств к существованию	41	1863	174	2,0	89,6	8,4

## 7.1. Распределение населения по источникам средств к

	Население, указавшее источники средств к существованию	Всего указали источников средств к существованию	На 1000 человек, указавших источники средств к					
			трудовая деятельность, включая работу по совместительству	личное подсобное хозяйство	стипендия	пенсия (кроме пенсии по инвалидности)	пенсия по инвалидности	пособие (кроме пособия по безработице)
<b>Крымский федеральный округ</b>	2221529	2635416	404	62	15	270	30	62
Городское население	1272919	1449134	432	11	17	283	27	52
Сельское население	948610	1186282	366	130	13	252	34	76
<b>Республика Крым</b>	1842531	2201912	392	72	15	267	32	66
Городское население	923806	1050527	421	12	18	281	30	56
Сельское население	918725	1151385	363	133	13	252	34	76
Городской округ Симферополь	338121	384036	426	6	27	256	31	56
Городское население	318361	361256	425	6	25	258	31	56
Сельское население	19760	22780	440	5	58	235	27	54
Городской округ Алушта	48679	58350	418	59	10	279	29	59
Городское население	26595	30534	419	8	8	290	29	56
Сельское население	22084	27816	416	121	12	266	29	62
Городской округ Армянск	22678	26321	425	32	14	290	25	66
Городское население	20291	23397	433	17	14	295	24	65
Сельское население	2387	2924	352	164	15	252	31	81
Городской округ Джанкой - городское население	38179	43364	396	21	8	296	36	62
Городской округ Евпатория	118105	134643	426	12	13	282	29	56
Городское население	104581	119100	428	10	14	278	30	58
Сельское население	13524	15543	412	24	8	309	22	47
Городской округ Керчь - городское население	143937	163150	422	28	19	308	24	43
Городской округ Краснопереконск - городское население	25059	28666	436	10	6	297	27	64
Городской округ Саки - городское население	24245	27831	409	16	13	304	35	68
Городской округ Судак	31364	36629	367	52	8	244	30	81
Городское население	16145	18299	368	9	8	251	28	72
Сельское население	15219	18330	365	98	8	236	32	91
Городской округ Феодосия	98424	112083	404	15	9	318	32	56
Городское население	67151	76312	414	8	10	321	34	56
Сельское население	31273	35771	381	31	8	312	30	56
Городской округ Ялта	123010	139797	456	5	15	284	24	47
Городское население	76237	85939	448	4	14	294	24	45
Сельское население	46773	53858	469	7	17	268	25	49
Бахчисарайский муниципальный район	90463	106297	362	82	14	255	38	76
Городское население	27153	31329	383	23	17	255	40	76
Сельское население	63310	74968	353	108	13	255	38	76

существованию по городским округам и муниципальным районам

существованию, приходится лиц с источником						Указали число источников средств к существованию			
пособие по безработице	другой вид государственного обеспечения	сбережения; дивиденды; проценты	сдача внаем или в аренду имущества; доход от патентов, авторских прав	иждивение; помощь других лиц; алименты	иной источник средств к существованию	один	два	три	четыре и более
4	5	13	17	301	1	1834834	360720	24778	1197
4	6	12	2	288	2	1102493	164799	5469	158
5	3	16	37	318	1	732341	195921	19309	1039
5	5	14	20	305	1	1508746	309370	23254	1161
5	7	12	3	291	2	801457	118104	4122	123
5	3	16	38	318	1	707289	191266	19132	1038
3	9	10	1	308	1	293825	42733	1512	51
3	9	10	1	307	1	276943	39988	1386	44
3	4	5	1	320	1	16882	2745	126	7
4	4	19	19	297	3	39625	8450	591	13
5	6	22	10	291	4	22815	3624	153	3
3	1	15	30	304	1	16810	4826	438	10
11	2	12	0	282	0	19152	3412	111	3
12	2	12	0	280	1	17279	2920	90	2
8	-	15	1	306	-	1873	492	21	1
3	3	11	1	296	1	33143	4889	145	2
7	3	14	4	291	3	102146	15395	550	14
7	4	13	4	290	3	90551	13555	462	13
10	1	17	4	295	1	11595	1840	88	1
5	11	11	1	260	1	125520	17656	726	35
10	2	11	0	281	0	21568	3376	114	1
3	2	12	1	285	1	20795	3316	132	2
5	2	19	15	344	1	26283	4903	172	6
6	2	24	20	344	1	14049	2039	56	1
3	2	14	11	345	0	12234	2864	116	5
3	2	12	3	282	1	85263	12678	468	15
3	2	11	2	274	2	58308	8536	296	11
4	2	16	6	298	0	26955	4142	172	4
2	3	14	11	275	1	106763	15722	512	13
2	3	15	8	270	1	66828	9121	283	5
2	2	12	17	284	1	39935	6601	229	8
4	9	9	3	321	1	75292	14520	639	12
5	10	8	1	335	1	23121	3888	144	-
3	8	10	4	315	1	52171	10632	495	12

	Населе- ние, ука- завшее источ- ники средств к сущест- вованию	Всего указали источ- ников средств к сущест- вованию	На 1000 человек, указавших источники средств к					
			трудова- я деятель- ность, включая работу по совмести- тельству	личное подсоб- ное хо- зяйство	стипен- дия	пенсия (кроме пенсии по инвалид- ности)	пенсия по инва- лидности	пособие (кроме пособия по безра- ботице)
Белогорский муниципальный район	59683	73548	339	132	14	237	43	97
Городское население	16183	19119	377	23	19	241	58	89
Сельское население	43500	54429	326	173	12	236	37	100
Джанкойский муниципальный район - сельское население	67651	92405	306	235	9	249	36	91
Кировский муниципальный район	50538	64186	295	191	9	261	44	84
Городское население	9269	10682	318	47	9	268	33	78
Сельское население	41269	53504	290	223	8	259	46	85
Красногвардейский муниципальный район - сельское население	82209	106426	376	127	13	245	37	81
Красноперекопский муниципальный район - сельское население	24704	31918	300	174	7	250	36	81
Ленинский муниципальный район	60344	72888	366	128	14	264	34	73
Городское население	10420	11549	422	12	7	286	28	48
Сельское население	49924	61339	354	152	16	260	35	78
Нижегорский муниципальный район - сельское население	44642	63281	339	223	8	263	41	78
Первомайский муниципальный район - сельское население	32369	41636	363	156	8	236	33	67
Раздольненский муниципальный район - сельское население	30059	38702	327	149	7	264	39	80
Сакский муниципальный район - сельское население	75997	98543	382	161	10	259	31	87
Симферопольский муниципальный район - сельское население	150275	177557	392	87	14	232	32	69
Советский муниципальный район - сельское население	31420	43679	313	225	25	241	35	81
Черноморский муниципальный район - сельское население	30376	35976	343	63	5	260	31	74
<b>г. Севастополь</b>	378998	433504	462	13	15	287	20	45
Городское население	349113	398607	464	9	15	290	20	43
Сельское население	29885	34897	439	65	11	256	25	66

существованию, приходится лиц с источником						Указали число источников средств к существованию			
пособие по безработице	другой вид государственного обеспечения	сбережения; дивиденды; проценты	сдача внаем или в аренду имущества; доход от патентов, авторских прав	иждивение; помощь других лиц; алименты	иной источник средств к существованию	один	два	три	четыре и более
5	7	12	11	333	2	46782	11970	898	33
9	22	8	1	332	1	13312	2806	65	-
3	1	13	15	333	2	33470	9164	833	33
4	3	32	56	344	1	45809	19096	2581	165
7	4	31	21	324	1	37793	11865	857	23
12	6	26	2	352	1	7910	1309	46	4
6	3	32	26	317	0	29883	10556	811	19
3	5	7	83	316	1	60487	19408	2139	175
14	1	32	59	339	0	18338	5556	772	38
10	6	13	28	271	1	48992	10252	1009	91
7	2	31	2	261	0	9315	1081	24	-
10	7	9	34	273	1	39677	9171	985	91
6	1	33	115	310	0	28545	13685	2283	129
6	1	60	45	311	1	24120	7289	903	57
11	4	21	82	305	0	22112	7277	644	26
3	2	10	41	310	1	55717	18131	2032	117
3	2	6	11	332	1	124405	24499	1330	41
8	1	4	113	343	0	21272	8131	1925	92
13	3	25	9	358	0	24999	5161	209	7
3	5	10	2	281	2	326088	51350	1524	36
3	5	10	2	280	2	301036	46695	1347	35
2	3	6	1	293	1	25052	4655	177	1

	Население, указавшее источники средств к существованию	Всего указали источников средств к существованию	На 1000 человек, указавших источники средств к					
			трудовая деятельность, включая работу по совместительству	личное подсобное хозяйство	стипендия	пенсия (кроме пенсии по инвалидности)	пенсия по инвалидности	пособие (кроме пособия по безработице)
Андреевский муниципальный округ - сельское население	3099	3523	438	52	18	288	22	47
Балаклавский муниципальный округ	26822	30314	472	13	9	272	23	54
Городское население	17876	19985	471	12	10	290	21	44
Сельское население	8946	10329	473	16	9	234	27	74
Верхнесадовый муниципальный округ - сельское население	5182	5877	442	39	13	257	22	58
Гагаринский муниципальный округ - городское население	130359	149596	455	8	18	286	19	43
г. Инкерман - городское население	10306	11980	468	53	10	255	27	59
Качинский муниципальный округ	8157	9256	427	44	11	320	19	43
Городское население	4191	4680	423	2	8	365	15	31
Сельское население	3966	4576	432	88	14	273	23	54
Ленинский муниципальный округ - городское население	101408	116403	472	7	14	303	18	43
Нахимовский муниципальный округ - городское население	84973	95963	467	6	15	280	22	40
Орлиновский муниципальный округ - сельское население	6147	7222	392	92	5	270	21	71
Терновский муниципальный округ - сельское население	2545	3370	443	201	11	230	39	86

существованию, приходится лиц с источником						Указали число источников средств к существованию			
пособие по безработице	другой вид государственного обеспечения	сбережения; дивиденды; проценты	сдача внаем или в аренду имущества; доход от патентов, авторских прав	иждивение; помощь других лиц; алименты	иной источник средств к существованию	один	два	три	четыре и более
7	3	4	1	256	2	2684	406	9	-
2	2	6	1	274	1	23428	3298	94	2
2	2	7	2	256	1	15808	2029	37	2
2	2	5	1	312	1	7620	1269	57	-
2	4	9	0	286	1	4495	679	8	-
3	8	12	1	292	2	111664	18165	518	12
2	3	4	0	278	3	8715	1513	73	5
1	1	4	1	262	2	7069	1077	11	-
0	2	5	2	261	2	3704	485	2	-
1	1	3	1	262	2	3365	592	9	-
3	2	11	2	271	2	86863	14104	432	9
3	4	8	2	281	2	74282	10399	285	7
1	3	10	1	307	0	5109	1002	35	1
0	11	2	1	299	1	1779	707	59	-



## 7.2. Распределение населения по основному источнику средств к

	Население, указавшее основной источник средств к существованию	На 1000 человек, указавших основной источник				
		трудовая деятельность, включая работу по совместительству	личное подсобное хозяйство	стипендия	пенсия (кроме пенсии по инвалидности)	пенсия по инвалидности
<b>Крымский федеральный округ</b>	2192907	375	18	5	249	25
Городское население	1256066	400	3	5	257	22
Сельское население	936841	342	39	4	237	29
<b>Республика Крым</b>	1818951	366	22	4	247	27
Городское население	911516	393	3	5	257	24
Сельское население	907435	340	40	4	237	29
Городской округ Симферополь	332974	398	2	8	232	25
Городское население	313453	397	2	7	233	25
Сельское население	19521	409	1	19	214	21
Городской округ Алушта	48052	385	9	2	254	24
Городское население	26240	387	2	2	269	24
Сельское население	21812	382	18	2	236	23
Городской округ Армянск	22457	392	7	5	264	20
Городское население	20102	398	2	4	268	19
Сельское население	2355	339	46	7	230	27
Городской округ Джанкой - городское население	37794	372	3	2	279	30
Городской округ Евпатория	116596	396	3	3	258	24
Городское население	103215	399	4	3	255	25
Сельское население	13381	373	3	2	282	19
Городской округ Керчь - городское население	141941	399	4	7	286	20
Городской округ Красноперекопск - городское население	24891	399	2	1	275	22
Городской округ Саки - городское население	24011	377	3	2	280	30
Городской округ Судак	31105	340	19	2	225	25
Городское население	16050	344	5	2	231	23
Сельское население	15055	335	35	2	219	27
Городской округ Феодосия	97598	368	5	2	294	27
Городское население	66561	379	2	2	295	28
Сельское население	31037	345	11	1	291	26
Городской округ Ялта	121097	422	2	5	252	20
Городское население	74920	417	1	4	264	20
Сельское население	46177	431	2	6	234	20
Бахчисарайский муниципальный район	89340	338	37	4	239	31
Городское население	26869	357	9	4	233	27
Сельское население	62471	329	49	4	242	33

существованию по городским округам и муниципальным районам

средств к существованию, приходится лиц с основным источником						
пособие (кроме пособия по безработице)	пособие по безработице	другой вид государственного обеспечения	сбережения; дивиденды; проценты	сдача внаем или в аренду имущества; доход от патентов, авторских прав	иждивение; помощь других лиц; алименты	иной источник средств к существованию
24	4	3	10	2	284	1
19	4	4	9	1	275	1
32	4	1	12	3	296	1
26	4	3	11	2	287	1
20	4	5	9	2	277	1
32	4	1	12	3	297	1
23	3	7	7	1	293	1
23	3	7	8	1	293	1
25	3	2	4	0	301	1
17	4	3	15	9	276	2
15	5	5	17	5	266	3
20	2	1	13	14	288	1
25	10	2	8	0	267	0
23	10	2	8	0	265	1
43	8	-	9	-	291	-
20	3	1	8	0	281	1
19	6	2	10	2	275	2
19	5	3	9	2	274	2
17	8	0	14	3	278	1
16	4	8	8	0	247	1
19	9	1	7	0	265	0
18	3	1	10	1	274	1
30	4	1	16	11	326	1
25	5	1	20	14	329	1
37	2	1	12	8	322	0
17	3	1	10	2	270	1
18	3	1	8	1	262	1
17	3	1	14	4	287	0
18	2	1	11	6	260	1
18	2	1	12	5	255	1
18	2	1	8	9	268	1
32	3	3	7	1	304	1
27	4	9	7	0	322	1
34	3	1	7	1	296	1

	Население, указавшее основной источник средств к существованию	На 1000 человек, указавших основной источник				
		трудовая деятельность, включая работу по совместительству	личное подсобное хозяйство	стипендия	пенсия (кроме пенсии по инвалидности)	пенсия по инвалидности
Белогорский муниципальный район	58878	317	53	3	221	32
Городское население	15962	355	6	2	218	32
Сельское население	42916	303	71	3	221	33
Джанкойский муниципальный район - сельское население	66902	287	59	2	240	31
Кировский муниципальный район	50030	274	63	2	250	39
Городское население	9172	296	18	2	253	27
Сельское население	40858	269	73	2	250	42
Красногвардейский муниципальный район - сельское население	80956	355	38	4	232	31
Красноперекопский муниципальный район - сельское население	24488	284	50	2	244	33
Ленинский муниципальный район	59606	350	52	6	250	30
Городское население	10335	403	3	2	266	25
Сельское население	49271	338	63	7	246	31
Нижегорский муниципальный район - сельское население	44167	315	40	1	252	36
Первомайский муниципальный район - сельское население	31941	343	36	2	226	29
Раздольненский муниципальный район - сельское население	29708	307	57	2	250	35
Сакский муниципальный район - сельское население	75129	352	40	2	244	27
Симферопольский муниципальный район - сельское население	148061	371	25	5	216	27
Советский муниципальный район - сельское население	31087	292	65	7	229	31
Черноморский муниципальный район - сельское население	30142	324	24	1	243	25
<b>г. Севастополь</b>	373956	421	3	6	256	16
Городское население	344550	421	1	6	257	16
Сельское население	29406	409	21	4	232	21

средств к существованию, приходится лиц с основным источником						
пособие (кроме пособия по безработице)	пособие по безработице	другой вид государственного обеспечения	сбережения; дивиденды; проценты	сдача внаем или в аренду имущества; доход от патентов, авторских прав	иждивение; помощь других лиц; алименты	иной источник средств к существованию
39	4	6	8	0	315	2
34	7	20	7	1	317	1
41	3	1	8	0	314	2
36	3	1	20	3	317	1
39	5	2	23	1	302	0
30	9	4	22	1	337	1
40	5	2	22	1	294	0
35	3	3	5	2	291	1
38	12	1	23	3	310	0
36	9	1	11	1	254	0
17	6	1	28	2	247	0
40	9	2	7	1	255	1
34	4	1	23	6	288	0
26	5	0	46	2	284	1
38	9	3	16	5	278	0
36	3	1	9	2	284	0
28	2	2	5	1	317	1
35	6	1	2	7	325	0
24	9	1	19	3	327	0
16	2	2	7	1	269	1
15	3	2	8	1	269	1
34	2	2	4	0	270	1

	Население, указавшее основной источник средств к существованию	На 1000 человек, указавших основной источник				
		трудовая деятельность, включая работу по совместительству	личное подсобное хозяйство	стипендия	пенсия (кроме пенсии по инвалидности)	пенсия по инвалидности
Андреевский муниципальный округ - сельское население	3062	403	20	4	276	19
Балаклавский муниципальный округ	26502	437	3	4	244	19
Городское население	17671	437	2	5	261	16
Сельское население	8831	439	5	2	210	23
Верхнесадовый муниципальный округ - сельское население	5105	408	14	6	234	19
Гагаринский муниципальный округ - городское население	128833	414	1	8	253	15
г. Инкерман - городское население	10210	437	3	4	230	21
Качинский муниципальный округ	8004	378	9	6	296	16
Городское население	4125	353	1	4	345	12
Сельское население	3879	406	18	8	243	20
Ленинский муниципальный округ - городское население	99997	426	1	5	267	14
Нахимовский муниципальный округ - городское население	83714	426	1	5	251	18
Орлиновский муниципальный округ - сельское население	6051	367	31	2	248	18
Терновский муниципальный округ - сельское население	2478	411	72	9	200	33

средств к существованию, приходится лиц с основным источником						
пособие (кроме пособия по безработице)	пособие по безработице	другой вид государственного обеспечения	сбережения; дивиденды; проценты	сдача внаем или в аренду имущества; доход от патентов, авторских прав	иждивение; помощь других лиц; алименты	иной источник средств к существованию
29	7	2	2	1	236	1
20	2	1	5	1	263	1
19	2	1	5	1	250	1
22	2	1	4	1	290	1
29	2	3	7	-	278	0
14	3	4	8	0	279	1
27	2	1	4	0	269	2
34	1	0	3	0	255	2
20	1	0	4	1	257	2
48	1	1	2	0	252	1
14	3	1	9	1	258	1
15	2	3	6	1	271	1
38	1	2	6	-	286	1
61	0	3	2	1	207	1

### 7.3. Население, указавшее основным источником средств к существованию трудовую деятельность

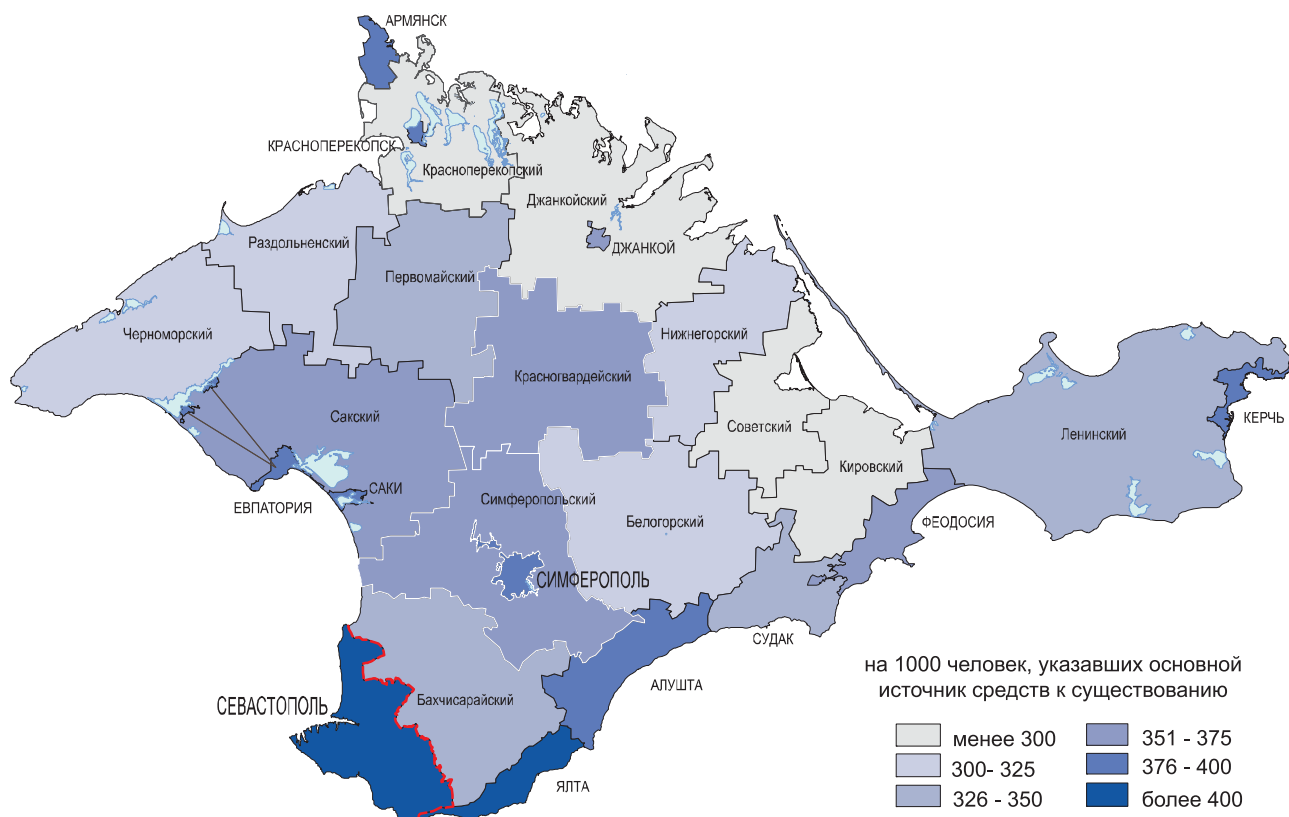

### 7.4. Население, указавшее основным источником средств к существованию пенсию (включая пенсию по инвалидности)

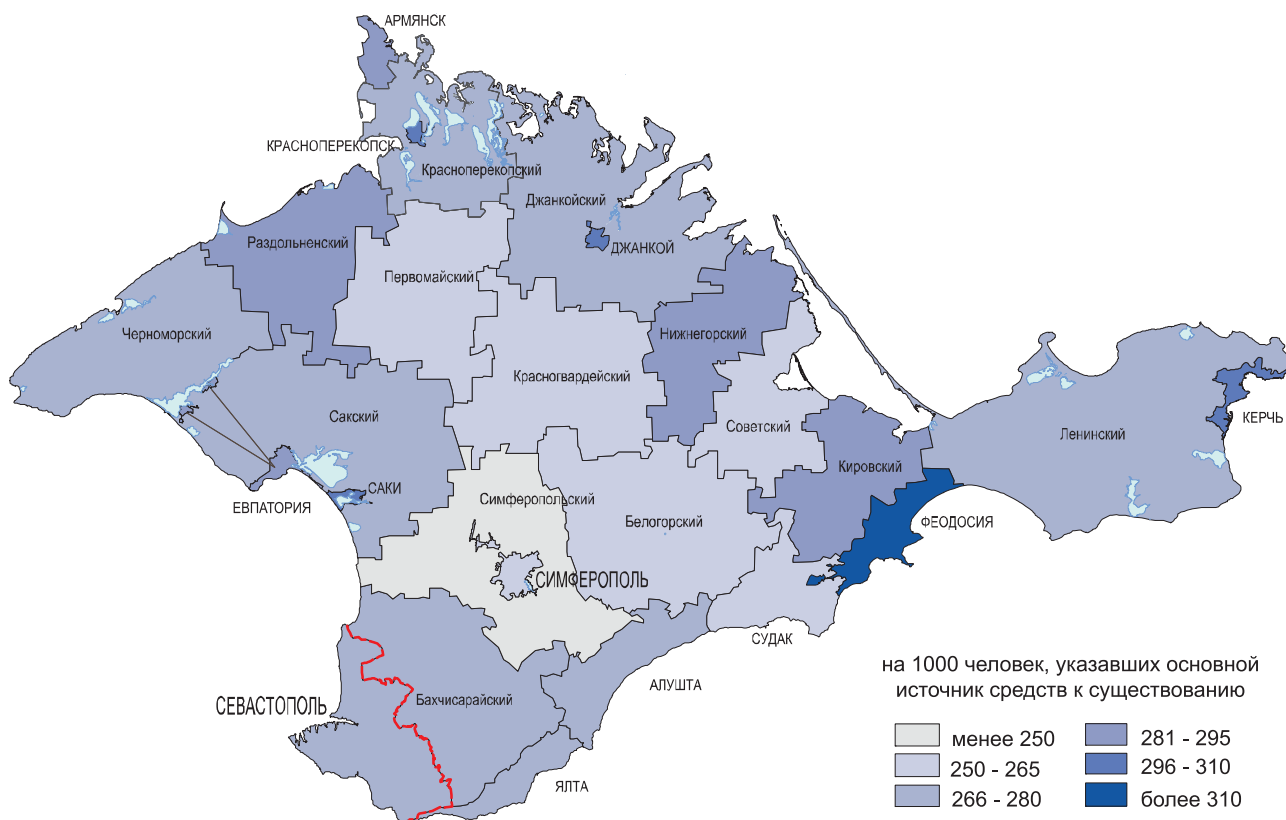

**7.5. Население, указавшее основным источником средств к существованию личное подсобное хозяйство**

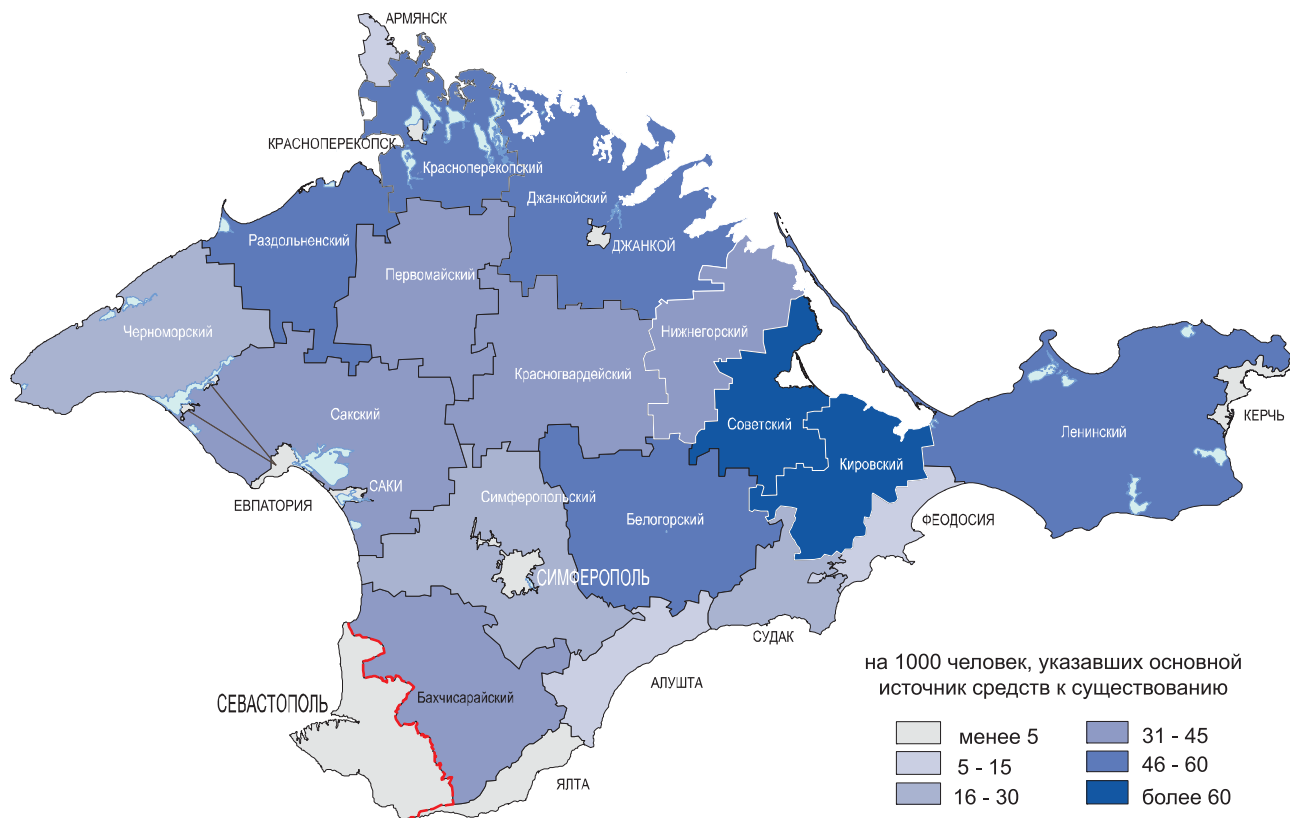



# 8 ЭКОНОМИЧЕСКАЯ АКТИВНОСТЬ НАСЕЛЕНИЯ (ЗАНЯТОСТЬ И БЕЗРАБОТИЦА)

В 2014 году в Крымском федеральном округе из 1625 тыс. человек в возрасте 15-72 лет, проживающих в частных домохозяйствах и ответивших на вопросы о занятости и поиске работы, 1039 тыс. человек, или 64%, были экономически активными (в среднем по России в 2010 году – 69%), а 586 тыс. человек, или 36%, – экономически неактивными (в среднем по России в 2010 году – 31%).

Почти 893 тыс. человек, или 86%, экономически активного населения в возрасте 15-72 лет составляют занятые в экономике (в среднем по России в 2010 году – 91%), а 146 тыс. человек, или 14%, приходится на безработных (в среднем по России в 2010 году – 9%), из них 81 тыс. мужчин, или 55% (в среднем по России в 2010 году – 53%). Среди безработных 51 тыс. человек, или 35%, – это молодежь в возрасте 15-29 лет (в среднем по России в 2010 году – 44%). При этом 16% молодежи, ищущей работу, обучается в образовательных учреждениях дневной, вечерней и заочной форм обучения (в среднем по России в 2010 году – 28%).

Из общей численности экономически неактивного населения 56% составляют пенсионеры, 4,6% – стипендиаты, 7,5% – получающие пособия (кроме пособия по безработице), имеющие другой вид государственного обеспечения и 6,1% – работающие в личном подсобном хозяйстве, производящие продукцию в основном для личного потребления (в среднем по России в 2010 году, соответственно 57%, 6,5%, 6,3% и 5,6%).

Экономическая активность мужчин и женщин несколько отличается.

	Человек		В процентах к итогу	
	мужчины	женщины	мужчины	женщины
<b>Крымский федеральный округ</b>				
Население частных домохозяйств в возрасте 15-72 лет, указавшее экономическую активность	761855	863305	100	100
в том числе:				
экономически активное население	557906	481046	73,2	55,7
в том числе:				
занятые в экономике	477204	415301	62,6	48,1
из них пенсионеры	38609	55800	5,1	6,5
безработные	80702	65745	10,6	7,6
из них пенсионеры	7683	6346	1,0	0,7
экономически неактивное население	203949	382259	26,8	44,3
из них:				
стипендиаты	13389	13642	1,8	1,6
пенсионеры	120001	207645	15,8	24,1

	Человек		В процентах к итогу	
	мужчины	женщины	мужчины	женщины
<b>Республика Крым</b>				
Население частных домохозяйств в возрасте 15-72 лет, указавшее экономическую активность	629328	716471	100	100
в том числе:				
экономически активное население	453499	393084	72,1	54,9
в том числе:				
занятые в экономике	382751	336242	60,8	46,9
из них пенсионеры	27867	42482	4,4	5,9
безработные	70748	56842	11,3	8,0
из них пенсионеры	6156	5209	1,0	0,7
экономически неактивное население	175829	323387	27,9	45,1
из них:				
стипендиаты	11234	11717	1,8	1,6
пенсионеры	102837	176316	16,3	24,6
<b>г. Севастополь</b>				
Население частных домохозяйств в возрасте 15-72 лет, указавшее экономическую активность	132527	146834	100	100
в том числе:				
экономически активное население	104407	87962	78,8	59,9
в том числе:				
занятые в экономике	94453	79059	71,3	53,8
из них пенсионеры	10742	13318	8,1	9,1
безработные	9954	8903	7,5	6,1
из них пенсионеры	1527	1137	1,2	0,8
экономически неактивное население	28120	58872	21,2	40,1
из них:				
стипендиаты	2155	1925	1,6	1,3
пенсионеры	17164	31329	13,0	21,3

**Городское и сельское население в возрасте 15-72 лет, проживающее в частных домохозяйствах,  
по экономической активности**  
(в процентах к указавшим экономическую активность)

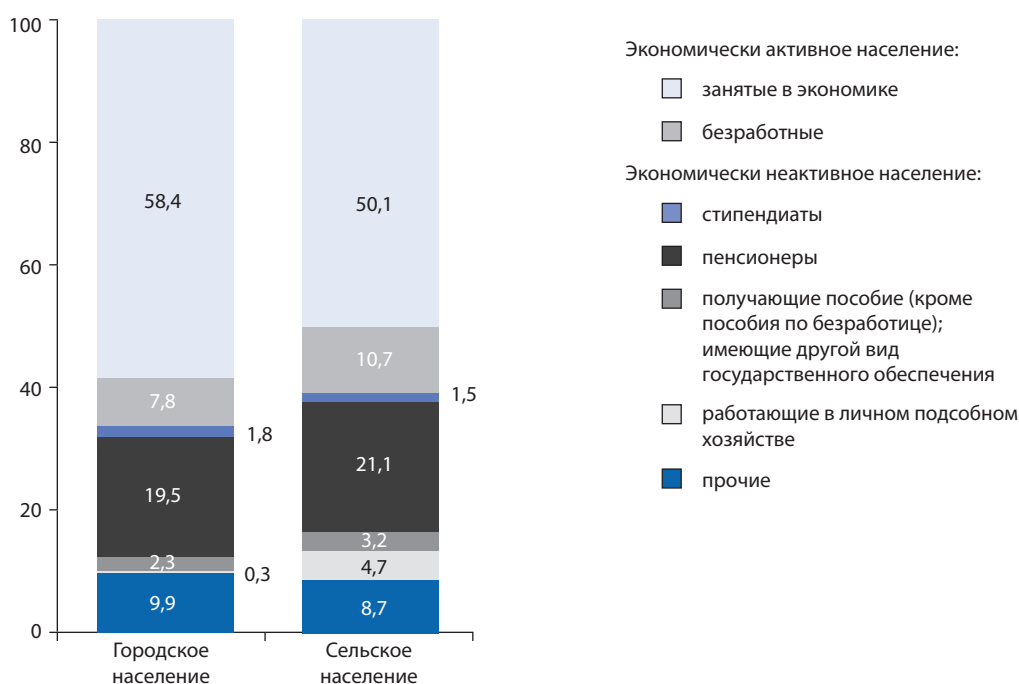

Численность занятого в экономике населения частных домохозяйств в возрасте 15-72 лет составила 893 тыс. человек, или 55% населения, указавшего экономическую активность (в среднем по России в 2010 году – 63%). Среди занятого населения 89% – это лица в трудоспособном возрасте (в среднем по России в 2010 году – 92%). В Республике Крым численность занятого в экономике населения составила 719 тыс. человек или 53%, в г. Севастополь – 174 тыс. человек или 62%.

Возрастная структура занятого населения характеризуется следующими данными:

	Городское и сельское население	Городское население	Сельское население	В процентах к итогу		
				городское и сельское население	городское население	сельское население
Занятое население в возрасте 15-72 лет	892505	546405	346100	100	100	100
в том числе в возрасте, лет:						
15-19	10515	6328	4187	1,2	1,2	1,2
20-24	71778	41794	29984	8,0	7,6	8,7
25-29	122151	74422	47729	13,7	13,6	13,8
30-34	122594	75713	46881	13,7	13,9	13,6
35-39	114099	70777	43322	12,8	13,0	12,5
40-44	107232	66426	40806	12,0	12,2	11,8
45-49	97220	58117	39103	10,9	10,6	11,3
50-54	108385	64502	43883	12,1	11,8	12,7
55-59	79352	47389	31963	8,9	8,7	9,2
60-64	38805	25924	12881	4,4	4,7	3,7
65-72	20374	15013	5361	2,3	2,7	1,5

Средний возраст занятого населения составляет в Крыму 41,1 лет (в среднем по России в 2010 году – 40,2 лет). Среди занятого населения Республики Крым 90% составляют лица в трудоспособном возрасте, в г. Севастополь – 87%.

Среди занятого населения 869 тыс. человек ответили на вопрос переписи о статусе в занятости, из них 782 тыс. человек, или 90%, были наемными работниками (в Республике Крым – 90%, в г. Севастополь – 91%) и 87 тыс. человек, или 10%, были работодателями или работающими на индивидуальной основе (в Республике Крым – 10%, в г. Севастополь – 9%). Среди работающих не по найму численность работодателей, привлекающих для осуществления своей деятельности наемных работников, составила 18,5 тыс. человек (21,2% от всех работающих не по найму), а численность работающих на индивидуальной основе составила около 65 тыс. человек (74,7%). Численность лиц, являющихся членами кооперативов или помогающих в семейном производстве без оплаты, составила 1,3 тыс. человек (1,5%), а 2,3 тыс. человек (2,6%) не указали привлечение наемных работников.

Соотношение между работающими по найму и не по найму среди городского населения и сельского населения одинаковое – 90% и 10%. Более заметные различия наблюдаются в составе работающих не по найму.

**Структура работающих не по найму в городском и сельском населении**  
(в процентах к работающим не по найму)

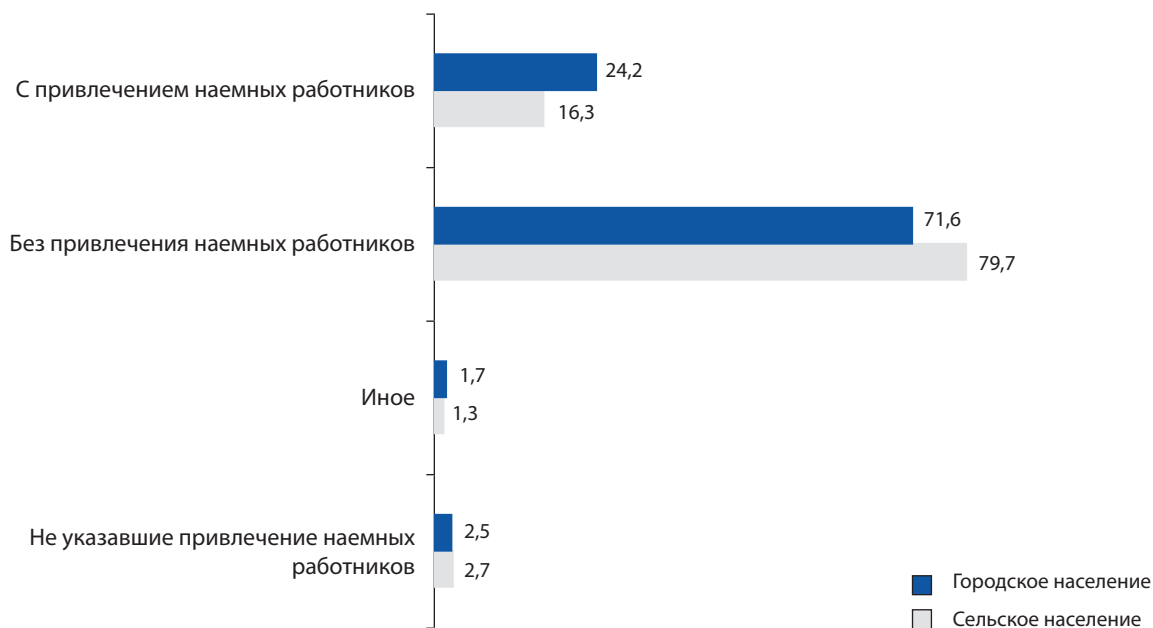

По сравнению с городским населением среди сельского населения выше доля индивидуалов (как правило, работающих в фермерском хозяйстве) и иных лиц, в которых учтены члены производственных и сельскохозяйственных кооперативов и работающие без оплаты в крестьянском (фермерском) хозяйстве, принадлежащем родственнику. Среди городского населения выше, чем в сельском населении, доля работодателей, привлекающих в своей деятельности наемных работников.

Из общей численности занятых 12,4 тыс. человек, или 1,4%, указали, что имеют не одну работу (в среднем по России в 2010 году – 2,5%).

Место работы указало 870 тыс. занятого населения, из них у 96,9% место работы находится в том же субъекте Российской Федерации, где оно проживает. Из числа работающих в своем субъекте Российской Федерации 84% трудятся в населенном пункте по месту жительства, а 16% – в других населенных пунктах данного субъекта. На территории другого субъекта Российской Федерации работает 2,2% занятых и у 0,9% место работы находится на территории других стран.

Численность занятого населения в возрасте 15-72 лет, проживающего в частных домохозяйствах и указавшего уровень образования, составила 891,1 тыс. человек, из них имели основное общее и выше образование 887,8 тыс. человек, или 99,6%. Уровень образования населения характеризуется следующими данными:

	Всего	Городское население	Сельское население	Мужчины	Женщины
На 1000 человек занятого населения в возрасте 15-72 лет, проживающего в частных домохозяйствах и указавшего уровень образования, приходится лиц с основным общим и выше образованием	996	998	994	995	998
в том числе имеют:					
профессиональное образование:					
высшее (включая послевузовское)	355	422	248	316	400
неполное высшее	28	32	23	31	25
среднее	333	339	324	320	348
начальное	71	49	106	84	55
общее образование:					
среднее (полное)	175	136	237	200	147
основное	34	20	56	44	23

Профессиональное образование имело 79% занятого населения, в городе это образование имело 84%, а в селе – 70% работающих, при этом в городе немногим более половины приходилось на специалистов с высшим образованием (включая послевузовское). Уровень профессионального образования занятых женщин выше, чем у мужчин, и составил, соответственно, 83% и 75%.

**Занятые специалисты по ступеням высшего образования**  
(в процентах к занятым, имеющим высшее образование, включая послевузовское)

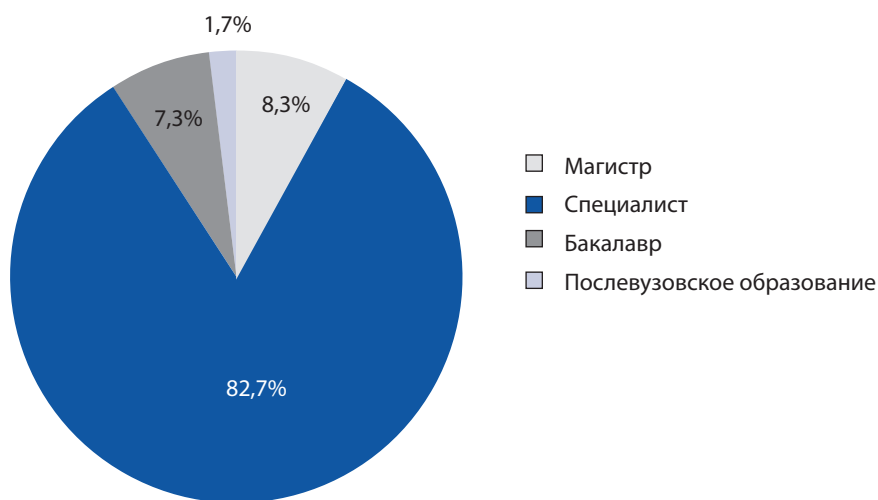

Среди занятого населения в возрасте 20-72 лет насчитывается 3834 кандидатов наук (из них 48% женщин) и 712 докторов наук (из них 35% женщин).

**8.1. Распределение населения частных домохозяйств в возрасте 15-72 лет по возрастным группам, полу и экономической активности**

	Указавшие экономическую активность, человек	На 1000 человек соответствующего пола и возраста, указали экономическую активность			
		экономически активное население	из них		экономически неактивное население
			занятые в экономике	безработные	
<b>Крымский федеральный округ</b>					
Городское и сельское население					
Мужчины и женщины в возрасте 15 - 72 лет	1625160	639	549	90	361
15 - 19	88677	211	118	93	789
20 - 29	309451	766	627	139	234
30 - 39	331506	820	714	106	180
40 - 49	279163	832	732	100	168
50 - 59	327828	653	573	80	347
60 - 64	150542	285	258	27	715
65 - 72	137993	161	148	13	839
Из общей численности - население в возрасте:					
трудоспособном	1228072	760	649	111	240
16 - 29 лет	383593	666	533	133	334
Мужчины в возрасте 15 - 72 лет					
15 - 19	46531	253	150	103	747
20 - 29	158390	880	728	152	120
30 - 39	166080	919	804	115	81
40 - 49	133191	867	758	109	133
50 - 59	144711	745	642	103	255
60 - 64	61558	333	296	37	667
65 - 72	51394	197	178	19	803
Из общей численности - мужчины в возрасте:					
трудоспособном	641409	822	701	121	178
16 - 29 лет	197427	765	620	145	235
Женщины в возрасте 15 - 72 лет					
15 - 19	42146	165	84	81	835
20 - 29	151061	645	520	125	355
30 - 39	165426	721	623	98	279
40 - 49	145972	800	708	92	200
50 - 59	183117	579	518	61	421
60 - 64	88984	251	231	20	749
65 - 72	86599	139	130	9	861
Из общей численности - женщины в возрасте:					
трудоспособном	586663	692	591	101	308
16 - 29 лет	186166	560	441	119	440

	Указавшие экономическую активность, человек	На 1000 человек соответствующего пола и возраста, указали экономическую активность			
		экономически активное население	из них		экономически неактивное население
			занятые в экономике	безработные	
Городское население					
Мужчины и женщины в возрасте 15 - 72 лет	934860	662	584	78	338
15 - 19	49910	206	127	79	794
20 - 29	177248	779	656	123	221
30 - 39	195330	841	750	91	159
40 - 49	160125	860	778	82	140
50 - 59	181234	686	618	68	314
60 - 64	87483	325	296	29	675
65 - 72	83530	194	180	14	806
Из общей численности - население в возрасте:					
трудоспособном	702354	782	687	95	218
16 - 29 лет	219469	675	558	117	325
Мужчины в возрасте 15 - 72 лет	430796	754	664	90	246
15 - 19	26527	249	164	85	751
20 - 29	89972	886	757	129	114
30 - 39	96538	940	843	97	60
40 - 49	75115	896	805	91	104
50 - 59	77045	776	687	89	224
60 - 64	34590	383	343	40	617
65 - 72	31009	237	217	20	763
Из общей численности - мужчины в возрасте:					
трудоспособном	361228	842	740	102	158
16 - 29 лет	112530	766	643	123	234
Женщины в возрасте 15 - 72 лет	504064	584	517	67	416
15 - 19	23383	157	85	72	843
20 - 29	87276	668	552	116	332
30 - 39	98792	744	659	85	256
40 - 49	85010	829	754	75	171
50 - 59	104189	619	566	53	381
60 - 64	52893	287	266	21	713
65 - 72	52521	168	158	10	832
Из общей численности - женщины в возрасте:					
трудоспособном	341126	718	630	88	282
16 - 29 лет	106939	579	469	110	421

	Указавшие экономическую активность, человек	На 1000 человек соответствующего пола и возраста, указали экономическую активность			
		экономически активное население	из них		экономически неактивное население
			занятые в экономике	безработные	
Сельское население					
Мужчины и женщины в возрасте 15 - 72 лет	690300	608	501	107	392
15 - 19	38767	218	108	110	782
20 - 29	132203	748	588	160	252
30 - 39	136176	791	662	129	209
40 - 49	119038	795	671	124	205
50 - 59	146594	612	517	95	388
60 - 64	63059	228	204	24	772
65 - 72	54463	110	99	11	890
Из общей численности - население в возрасте:					
трудоспособном	525718	730	598	132	270
16 - 29 лет	164124	654	499	155	346
Мужчины в возрасте 15 - 72 лет	331059	704	578	126	296
15 - 19	20004	259	131	128	741
20 - 29	68418	874	692	182	126
30 - 39	69542	890	750	140	110
40 - 49	58076	831	698	133	169
50 - 59	67666	710	589	121	290
60 - 64	26968	269	236	33	731
65 - 72	20385	138	121	17	862
Из общей численности - мужчины в возрасте:					
трудоспособном	280181	796	652	144	204
16 - 29 лет	84897	764	589	175	236
Женщины в возрасте 15 - 72 лет	359241	520	431	89	480
15 - 19	18763	175	83	92	825
20 - 29	63785	614	476	138	386
30 - 39	66634	689	571	118	311
40 - 49	60962	760	646	114	240
50 - 59	78928	527	455	72	473
60 - 64	36091	198	181	17	802
65 - 72	34078	93	85	8	907
Из общей численности - женщины в возрасте:					
трудоспособном	245537	655	536	119	345
16 - 29 лет	79227	535	403	132	465



	Указавшие экономическую активность, человек	На 1000 человек соответствующего пола и возраста, указали экономическую активность			
		экономически активное население	из них		экономически неактивное население
			занятые в экономике	безработные	
<b>Республика Крым</b>					
Городское и сельское население					
Мужчины и женщины в возрасте 15 - 72 лет	1345799	629	534	95	371
15 - 19	73780	198	101	97	802
20 - 29	254169	759	612	147	241
30 - 39	271824	816	703	113	184
40 - 49	231923	825	719	106	175
50 - 59	275520	642	558	84	358
60 - 64	125222	263	237	26	737
65 - 72	113361	140	127	13	860
Из общей численности - население в возрасте:					
трудоспособном	1016141	753	635	118	247
16 - 29 лет	315364	657	517	140	343
Мужчины в возрасте 15 - 72 лет	629328	721	608	113	279
15 - 19	37938	229	118	111	771
20 - 29	129082	875	711	164	125
30 - 39	136151	912	789	123	88
40 - 49	110229	858	743	115	142
50 - 59	122166	737	628	109	263
60 - 64	51475	309	272	37	691
65 - 72	42287	171	152	19	829
Из общей численности - мужчины в возрасте:					
трудоспособном	529058	813	685	128	187
16 - 29 лет	160512	757	600	157	243
Женщины в возрасте 15 - 72 лет	716471	549	469	80	451
15 - 19	35842	165	83	82	835
20 - 29	125087	640	510	130	360
30 - 39	135673	721	618	103	279
40 - 49	121694	795	698	97	205
50 - 59	153354	567	503	64	433
60 - 64	73747	231	212	19	769
65 - 72	71074	122	113	9	878
Из общей численности - женщины в возрасте:					
трудоспособном	487083	687	581	106	313
16 - 29 лет	154852	554	431	123	446

	Указавшие экономическую активность, человек	На 1000 человек соответствующего пола и возраста, указали экономическую активность			
		экономически активное население	из них		экономически неактивное население
			занятые в экономике	безработные	
Городское население					
Мужчины и женщины в возрасте 15 - 72 лет	677128	652	570	82	348
15 - 19	36113	178	95	83	822
20 - 29	126068	772	640	132	228
30 - 39	140233	841	745	96	159
40 - 49	116794	857	770	87	143
50 - 59	133260	677	606	71	323
60 - 64	64016	299	271	28	701
65 - 72	60644	169	155	14	831
Из общей численности - население в возрасте:					
трудоспособном	507094	777	676	101	223
16 - 29 лет	156258	663	538	125	337
Мужчины в возрасте 15 - 72 лет	308813	740	643	97	260
15 - 19	18520	199	106	93	801
20 - 29	62822	878	735	143	122
30 - 39	68977	934	830	104	66
40 - 49	54138	889	793	96	111
50 - 59	56534	771	677	94	229
60 - 64	25280	355	315	40	645
65 - 72	22542	203	183	20	797
Из общей численности - мужчины в возрасте:					
трудоспособном	257912	833	723	110	167
16 - 29 лет	78263	751	615	136	249
Женщины в возрасте 15 - 72 лет	368315	578	509	69	422
15 - 19	17593	156	83	73	844
20 - 29	63246	666	546	120	334
30 - 39	71256	750	662	88	250
40 - 49	62656	830	750	80	170
50 - 59	76726	609	554	55	391
60 - 64	38736	263	242	21	737
65 - 72	38102	149	139	10	851
Из общей численности - женщины в возрасте:					
трудоспособном	249182	718	626	92	282
16 - 29 лет	77995	574	461	113	426

	Указавшие экономическую активность, человек	На 1000 человек соответствующего пола и возраста, указали экономическую активность			
		Экономически активное население	из них		Экономически неактивное население
			занятые в экономике	безработные	
Сельское население					
Мужчины и женщины в возрасте 15 - 72 лет	668671	606	498	108	394
15 - 19	37667	217	107	110	783
20 - 29	128101	747	585	162	253
30 - 39	131591	790	660	130	210
40 - 49	115129	792	667	125	208
50 - 59	142260	609	513	96	391
60 - 64	61206	225	201	24	775
65 - 72	52717	108	96	12	892
Из общей численности - население в возрасте:					
трудоспособном	509047	728	594	134	272
16 - 29 лет	159106	652	496	156	348
Мужчины в возрасте 15 - 72 лет	320515	702	574	128	298
15 - 19	19418	258	130	128	742
20 - 29	66260	873	689	184	127
30 - 39	67174	888	746	142	112
40 - 49	56091	828	694	134	172
50 - 59	65632	708	586	122	292
60 - 64	26195	265	232	33	735
65 - 72	19745	134	117	17	866
Из общей численности - мужчины в возрасте:					
трудоспособном	271146	794	648	146	206
16 - 29 лет	82249	763	586	177	237
Женщины в возрасте 15 - 72 лет	348156	518	428	90	482
15 - 19	18249	174	83	91	826
20 - 29	61841	613	474	139	387
30 - 39	64417	688	569	119	312
40 - 49	59038	758	642	116	242
50 - 59	76628	524	451	73	476
60 - 64	35011	196	178	18	804
65 - 72	32972	92	84	8	908
Из общей численности - женщины в возрасте:					
трудоспособном	237901	654	533	121	346
16 - 29 лет	76857	534	401	133	466

	Указавшие экономическую активность, человек	На 1000 человек соответствующего пола и возраста, указали экономическую активность			
		экономически активное население	из них		экономически неактивное население
			занятые в экономике	безработные	
<b>г. Севастополь</b>					
Городское и сельское население					
Мужчины и женщины в возрасте 15 - 72 лет	279361	689	621	68	311
15 - 19	14897	278	207	71	722
20 - 29	55282	795	692	103	205
30 - 39	59682	839	762	77	161
40 - 49	47240	869	798	71	131
50 - 59	52308	708	649	59	292
60 - 64	25320	391	362	29	609
65 - 72	24632	254	240	14	746
Из общей численности - население в возрасте:					
трудоспособном	211931	793	712	81	207
16 - 29 лет	68229	704	606	98	296
Мужчины в возрасте 15 - 72 лет					
15 - 19	8593	360	290	70	640
20 - 29	29308	904	804	100	96
30 - 39	29929	952	873	79	48
40 - 49	22962	914	835	79	86
50 - 59	22545	792	717	75	208
60 - 64	10083	455	414	41	545
65 - 72	9107	322	303	19	678
Из общей численности - мужчины в возрасте:					
трудоспособном	112351	862	779	83	138
16 - 29 лет	36915	801	706	95	199
Женщины в возрасте 15 - 72 лет					
15 - 19	6304	166	93	73	834
20 - 29	25974	672	566	106	328
30 - 39	29753	726	650	76	274
40 - 49	24278	826	762	64	174
50 - 59	29763	645	597	48	355
60 - 64	15237	349	328	21	651
65 - 72	15525	214	203	11	786
Из общей численности - женщины в возрасте:					
трудоспособном	99580	716	637	79	284
16 - 29 лет	31314	590	488	102	410

	Указавшие экономическую активность, человек	На 1000 человек соответствующего пола и возраста, указали экономическую активность			
		экономически активное население	из них		экономически неактивное население
			занятые в экономике	безработные	
Городское население					
Мужчины и женщины в возрасте 15 - 72 лет	257732	690	623	67	310
15 - 19	13797	280	211	69	720
20 - 29	51180	796	694	102	204
30 - 39	55097	840	763	77	160
40 - 49	43331	869	799	70	131
50 - 59	47974	708	649	59	292
60 - 64	23467	396	366	30	604
65 - 72	22886	259	244	15	741
Из общей численности - население в возрасте:					
трудоспособном	195260	794	713	81	206
16 - 29 лет	63211	705	608	97	295
Мужчины в возрасте 15 - 72 лет	121983	789	714	75	211
15 - 19	8007	365	298	67	635
20 - 29	27150	903	805	98	97
30 - 39	27561	953	875	78	47
40 - 49	20977	915	837	78	85
50 - 59	20511	792	717	75	208
60 - 64	9310	461	419	42	539
65 - 72	8467	327	307	20	673
Из общей численности - мужчины в возрасте:					
трудоспособном	103316	863	780	83	137
16 - 29 лет	34267	800	707	93	200
Женщины в возрасте 15 - 72 лет	135749	601	540	61	399
15 - 19	5790	162	91	71	838
20 - 29	24030	674	569	105	326
30 - 39	27536	726	651	75	274
40 - 49	22354	826	762	64	174
50 - 59	27463	646	598	48	354
60 - 64	14157	354	332	22	646
65 - 72	14419	220	208	12	780
Из общей численности - женщины в возрасте:					
трудоспособном	91944	717	638	79	283
16 - 29 лет	28944	592	490	102	408

	Указавшие экономическую активность, человек	На 1000 человек соответствующего пола и возраста, указали экономическую активность			
		экономически активное население	из них		экономически неактивное население
			занятые в экономике	безработные	
Сельское население					
Мужчины и женщины в возрасте 15 - 72 лет	21629	676	605	71	324
15 - 19	1100	254	147	107	746
20 - 29	4102	784	672	112	216
30 - 39	4585	829	744	85	171
40 - 49	3909	862	788	74	138
50 - 59	4334	704	647	57	296
60 - 64	1853	326	308	18	674
65 - 72	1746	178	174	4	822
Из общей численности - население в возрасте:					
трудоспособном	16671	789	701	88	211
16 - 29 лет	5018	696	581	115	304
Мужчины в возрасте 15 - 72 лет	10544	778	696	82	222
15 - 19	586	299	181	118	701
20 - 29	2158	911	795	116	89
30 - 39	2368	933	847	86	67
40 - 49	1985	903	817	86	97
50 - 59	2034	790	717	73	210
60 - 64	773	382	352	30	618
65 - 72	640	255	247	8	745
Из общей численности - мужчины в возрасте:					
трудоспособном	9035	858	765	93	142
16 - 29 лет	2648	809	688	121	191
Женщины в возрасте 15 - 72 лет	11085	580	519	61	420
15 - 19	514	202	109	93	798
20 - 29	1944	641	535	106	359
30 - 39	2217	719	635	84	281
40 - 49	1924	821	758	63	179
50 - 59	2300	627	585	42	373
60 - 64	1080	287	278	9	713
65 - 72	1106	134	132	2	866
Из общей численности - женщины в возрасте:					
трудоспособном	7636	707	626	81	293
16 - 29 лет	2370	570	462	108	430

**8.2. Экономическая активность населения частных домохозяйств в возрасте 15-72 лет  
по городским округам и муниципальным районам**

	Указавшие экономическую активность, человек	На 1000 человек, указавших экономическую активность, приходится			
		экономически активного населения	из них		экономически неактивного населения
			занятых в экономике	безработных	
<b>Крымский федеральный округ</b>	1625160	639	549	90	361
Городское население	934860	662	584	78	338
Сельское население	690300	608	501	107	392
<b>Республика Крым</b>	1345799	629	534	95	371
Городское население	677128	652	570	82	348
Сельское население	668671	606	498	108	394
Городской округ Симферополь	246700	660	580	80	340
Городское население	231574	660	580	80	340
Сельское население	15126	667	573	94	333
Городской округ Алушта	35903	657	562	95	343
Городское население	19623	660	566	94	340
Сельское население	16280	655	559	96	345
Городской округ Армянск	16713	655	575	80	345
Городское население	15038	664	584	80	336
Сельское население	1675	578	500	78	422
Городской округ Джанкой - городское население	28038	630	538	92	370
Городской округ Евпатория	87484	659	573	86	341
Городское население	76935	659	579	80	341
Сельское население	10549	657	527	130	343
Городской округ Керчь - городское население	106136	640	567	73	360
Городской округ Краснопереконск - городское население	18767	666	581	85	334
Городской округ Саки - городское население	17836	640	553	87	360
Городской округ Судак	22877	608	501	107	392
Городское население	11831	604	501	103	396
Сельское население	11046	613	503	110	387
Городской округ Феодосия	72527	632	545	87	368
Городское население	49587	638	558	80	362
Сельское население	22940	618	517	101	382
Городской округ Ялта	90749	684	613	71	316
Городское население	55799	674	607	67	326
Сельское население	34950	701	623	78	299
Бахчисарайский муниципальный район	65008	611	503	108	389
Городское население	19557	646	531	115	354
Сельское население	45451	595	490	105	405
Белогорский муниципальный район	42348	590	478	112	410
Городское население	11493	631	530	101	369
Сельское население	30855	575	459	116	425
Джанкойский муниципальный район - сельское население	48822	552	424	128	448

	Указавшие экономическую активность, человек	На 1000 человек, указавших экономическую активность, приходится			
		экономически активного населения	из них		экономически неактивного населения
			занятых в экономике	безработных	
Кировский муниципальный район	36270	548	409	139	452
Городское население	6392	573	453	120	427
Сельское население	29878	543	400	143	457
Красногвардейский муниципальный район - сельское население	59542	609	519	90	391
Краснопереконский муниципальный район - сельское население	17856	542	414	128	458
Ленинский муниципальный район	45441	605	486	119	395
Городское население	8522	648	516	132	352
Сельское население	36919	595	478	117	405
Нижнегорский муниципальный район - сельское население	32627	561	463	98	439
Первомайский муниципальный район - сельское население	23882	621	492	129	379
Раздольненский муниципальный район - сельское население	22099	587	443	144	413
Сакский муниципальный район - сельское население	55807	614	519	95	386
Симферопольский муниципальный район - сельское население	107508	635	547	88	365
Советский муниципальный район - сельское население	22714	562	432	130	438
Черноморский муниципальный район - сельское население	22145	626	469	157	374
<b>г. Севастополь</b>	<b>279361</b>	<b>689</b>	<b>621</b>	<b>68</b>	<b>311</b>
Городское население	257732	690	623	67	310
Сельское население	21629	676	605	71	324
Андреевский муниципальный округ - сельское население	2337	665	578	87	335
Балаклавский муниципальный округ	19964	695	631	64	305
Городское население	13171	699	636	63	301
Сельское население	6793	688	621	67	312
Верхнесадовский муниципальный округ - сельское население	3777	677	605	72	323
Гагаринский муниципальный округ - городское население	97433	671	603	68	329
г. Инкерман - городское население	7480	716	642	74	284
Качинский муниципальный округ	5656	700	612	88	300
Городское население	2945	701	597	104	299
Сельское население	2711	699	629	70	301
Ленинский муниципальный округ - городское население	74395	702	637	65	298
Нахимовский муниципальный округ - городское население	62308	698	631	67	302
Орлиновский муниципальный округ - сельское население	4130	659	582	77	341
Терновский муниципальный округ - сельское население	1881	652	599	53	348



**8.3. Распределение занятого населения частных домохозяйств в возрасте 15-72 лет по статусу в занятости по городским округам и муниципальным районам**

	Занятые в экономике, указавшие статус в занятости	На 1000 указавших статус в занятости					
		работающие по найму	работающие не по найму	в том числе			
				с привлечением наемных работников	без привлечения наемных работников	иное	не указавшие привлечение наемных работников
<b>Крымский федеральный округ</b>	869426	900	100	21	75	1	3
Городское население	531146	897	103	25	74	2	2
Сельское население	338280	904	96	16	76	1	3
<b>Республика Крым</b>	703755	898	102	21	77	1	3
Городское население	378303	894	106	26	76	2	2
Сельское население	325452	903	97	16	78	1	2
Городской округ Симферополь	140216	889	111	27	77	3	4
Городское население	131713	886	114	28	79	3	4
Сельское население	8503	927	73	16	50	1	6
Городской округ Алушта	19751	893	107	29	75	1	2
Городское население	10831	893	107	28	76	1	2
Сельское население	8920	892	108	31	74	2	1
Городской округ Армянск	9493	951	49	11	37	-	1
Городское население	8693	955	45	10	34	-	1
Сельское население	800	911	89	14	66	-	9
Городской округ Джанкой - городское население	14928	857	143	23	117	2	1
Городской округ Евпатория	48949	879	121	26	90	2	3
Городское население	43525	875	125	27	93	2	3
Сельское население	5424	908	92	21	70	0	1
Городской округ Керчь - городское население	58925	934	66	18	46	0	2
Городской округ Красноперекопск - городское население	10821	914	86	19	65	1	1
Городской округ Саки - городское население	9664	879	121	24	92	3	2
Городской округ Судак	11002	895	105	26	74	2	3
Городское население	5664	881	119	33	81	4	1
Сельское население	5338	910	90	19	66	1	4
Городской округ Феодосия	38608	893	107	32	73	1	1
Городское население	27019	889	111	35	73	1	2
Сельское население	11589	901	99	25	72	1	1
Городской округ Ялта	54607	904	96	27	64	2	3
Городское население	33254	891	109	30	74	2	3
Сельское население	21353	924	76	24	49	1	2
Бахчисарайский муниципальный район	31853	885	115	19	91	3	2
Городское население	10181	872	128	26	97	3	2
Сельское население	21672	891	109	15	88	3	3

	Занятые в экономике, указавшие статус в занятости	На 1000 указавших статус в занятости					
		работающие по найму	работающие не по найму	в том числе			
				с привлечением наемных работников	без привлечения наемных работников	иное	не указавшие привлечение наемных работников
Белогорский муниципальный район	19942	900	100	15	84	0	1
Городское население	6050	893	107	17	86	2	2
Сельское население	13892	902	98	14	83	0	1
Джанкойский муниципальный район - сельское население	20265	902	98	9	87	1	1
Кировский муниципальный район	14641	889	111	20	86	0	5
Городское население	2833	867	133	33	95	-	5
Сельское население	11808	894	106	17	83	1	5
Красногвардейский муниципальный район - сельское население	30138	901	99	14	81	1	3
Краснопереконский муниципальный район - сельское население	7254	928	72	12	58	0	2
Ленинский муниципальный район	21432	919	81	16	62	1	2
Городское население	4202	877	123	29	92	-	2
Сельское население	17230	930	70	12	55	1	2
Нижегорский муниципальный район - сельское население	14899	803	197	17	177	1	2
Первомайский муниципальный район - сельское население	11607	930	70	11	56	2	1
Раздольненский муниципальный район - сельское население	9628	900	100	12	85	0	3
Сакский муниципальный район - сельское население	27669	910	90	15	71	2	2
Симферопольский муниципальный район - сельское население	57502	912	88	14	69	1	4
Советский муниципальный район - сельское население	9722	840	160	20	133	5	2
Черноморский муниципальный район - сельское население	10239	923	77	18	54	2	3
<b>г. Севастополь</b>	165671	909	91	21	66	1	3
Городское население	152843	906	94	22	68	2	2
Сельское население	12828	946	54	10	41	1	2
Андреевский муниципальный округ - сельское население	1319	971	29	3	25	1	-
Балаклавский муниципальный округ	11789	928	72	15	53	2	2

	Занятые в экономике, указавшие статус в занятости	На 1000 указавших статус в занятости					
		работающие по найму	работающие не по найму	в том числе			
				с привлечением наемных работников	без привлечения наемных работников	иное	не указавшие привлечение наемных работников
Городское население	7639	916	84	19	61	2	2
Сельское население	4150	950	50	7	41	1	1
Верхнесадовый муниципальный округ - сельское население	2235	957	43	6	31	1	5
Гагаринский муниципальный округ - городское население	56160	897	103	26	73	2	2
г. Инкерман - городское население	4745	938	62	11	51	-	0
Качинский муниципальный округ	3314	957	43	13	26	0	4
Городское население	1625	951	49	10	34	1	4
Сельское население	1689	962	38	15	19	-	4
Ленинский муниципальный округ - городское население	45382	898	102	24	74	1	3
Нахимовский муниципальный округ - городское население	37292	920	80	17	60	1	2
Орлиновский муниципальный округ - сельское население	2322	913	87	16	68	0	3
Терновский муниципальный округ - сельское население	1113	926	74	15	57	1	1

#### 8.4. Экономически активное население в возрасте 15–72 лет

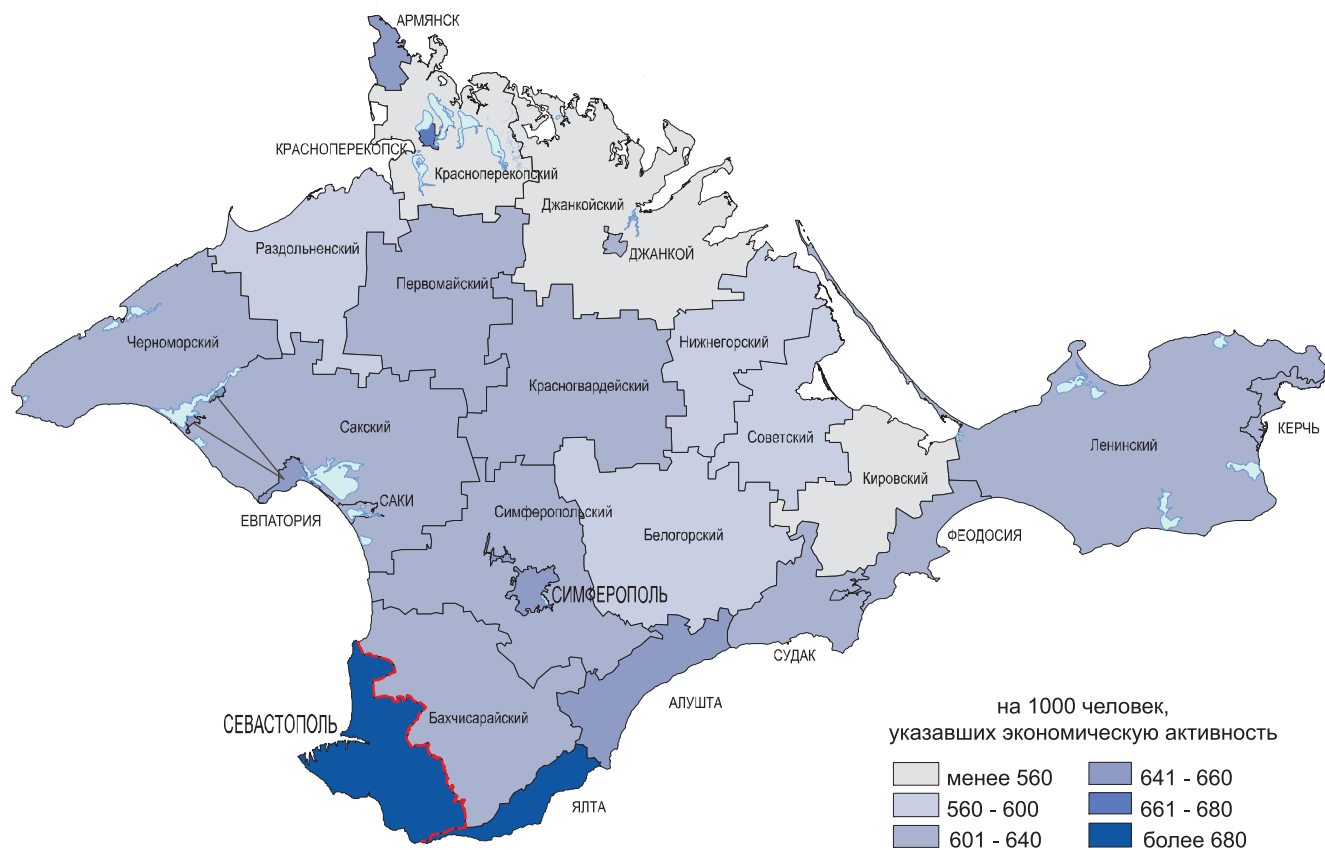

#### 8.5. Занятое в экономике население в возрасте 15–72 лет

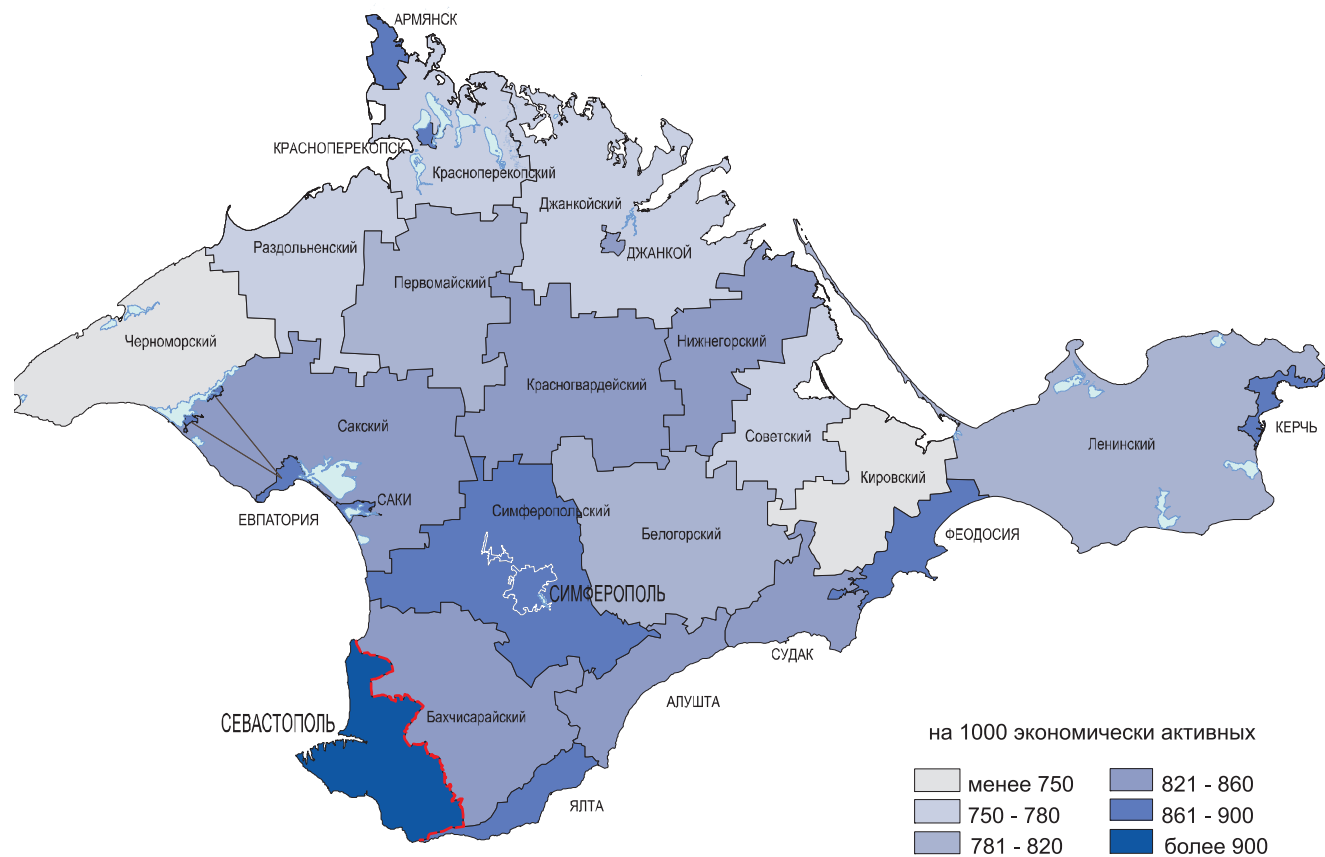

### 8.6. Безработное население в возрасте 15–72 лет

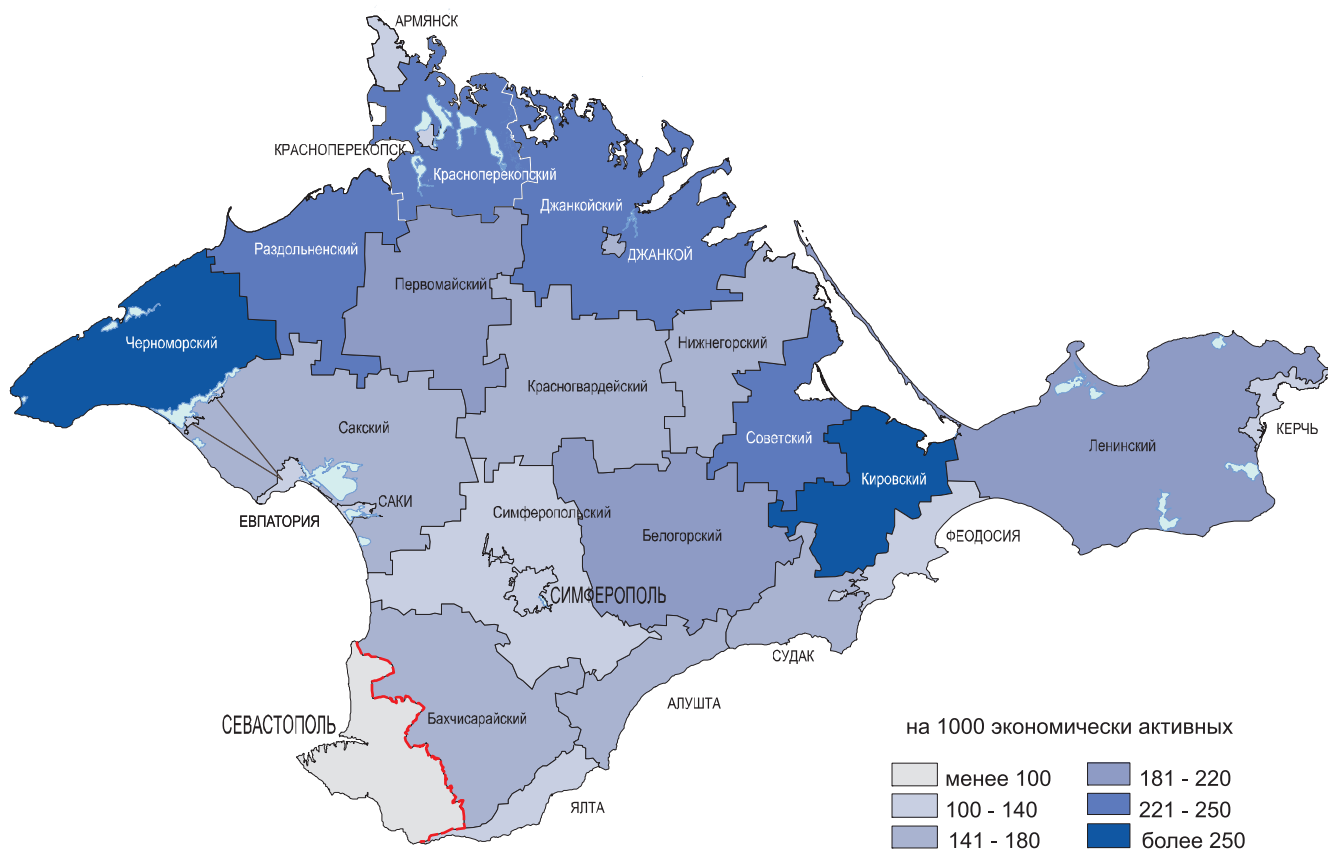

# 9 ПРОДОЛЖИТЕЛЬНОСТЬ ПРОЖИВАНИЯ НАСЕЛЕНИЯ В МЕСТЕ ПОСТОЯННОГО ЖИТЕЛЬСТВА

Информация о продолжительности непрерывного проживания населения в месте постоянного жительства получена от населения частных домохозяйств, из которых 81,8 тыс. человек, или 4%, не указали продолжительность проживания в месте постоянного жительства.

С рождения в месте своего постоянного жительства проживали 872,3 тыс. человек (40% указавших продолжительность проживания), меняли место постоянного жительства в течение своей жизни 1326,0 тыс. человек (60%). В среднем по России в 2010 году это соотношение составляло соответственно 46% и 54% населения.

**Доля населения, проживающего в месте постоянного жительства с рождения и не с рождения  
(в процентах)**



	Республика Крым		г. Севастополь	
	население частных домохозяйств, указавшее проживание в месте постоянного жительства			
	с рождения	не с рождения	с рождения	не с рождения
Тыс. человек				
Все население	721,0	1106,1	151,3	219,9
в том числе:				
городское население	402,0	511,0	140,7	200,7
сельское население	319,0	595,1	10,6	19,2
На 1000 человек				
Все население	395	605	408	592
Городское население	440	560	412	588
Сельское население	349	651	355	645

Наиболее миграционно подвижно сельское население, где доля проживающих не с рождения выше, чем в городском населении. У мужчин доля проживающих в месте постоянного жительства с рождения и не с рождения составляла соответственно 40% и 60%, у женщин 39% и 61%.

	На 1000 человек соответствующего пола и возраста			
	Республика Крым		г. Севастополь	
	проживали с рождения	проживали не с рождения	проживали с рождения	проживали не с рождения
<b>Мужчины</b>				
Все население	399	601	423	577
Население в возрасте:				
моложе трудоспособного	866	134	830	170
трудоспособном	345	655	406	594
старше трудоспособного	86	914	88	912
<b>Женщины</b>				
Все население	391	609	395	605
Население в возрасте:				
моложе трудоспособного	865	135	831	169
трудоспособном	423	577	469	531
старше трудоспособного	139	861	126	874

Среди населения, менявшего место постоянного жительства, 57% приходится на лиц трудоспособного возраста (в среднем по России в 2010 году 65%). Население в возрасте моложе 16 лет, менявшее место постоянного жительства, составляет всего 4%, население в возрасте старше трудоспособного – почти 40%.

Почти 746 тыс. человек (56% лиц, менявших место постоянного жительства) проживали после переезда в новом месте жительства 23 года и более, 19% – от 12 до 22 лет, 14% от 4 до 11 лет, 11% от нескольких месяцев до 3 лет.

**Продолжительность проживания населения в месте постоянного жительства (в процентах)**

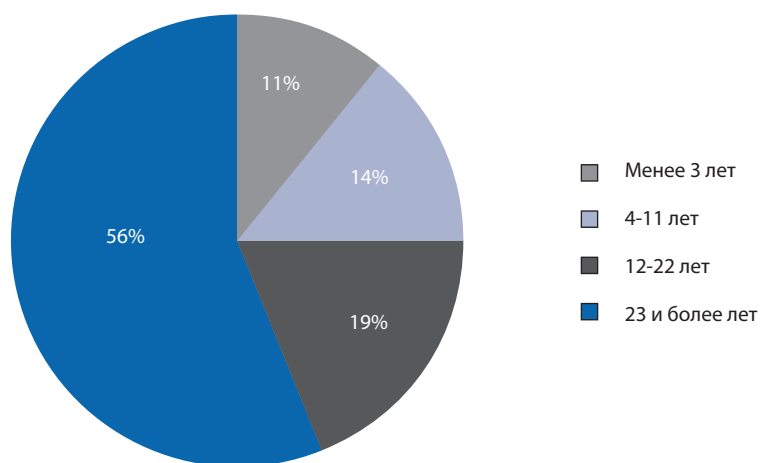

	Население частных домохозяйств, проживающее в месте постоянного жительства не с рождения				
	всего	из них указали год переезда			
		2011-2014 гг.	2003-2010 гг.	1992 -2002 гг.	1991 г. и ранее
<b>Крымский федеральный округ,</b> тыс. человек	1326,0	140,0	192,4	247,7	745,9
В процентах	100	10,6	14,5	18,7	56,2
<b>Республика Крым,</b> тыс. человек	1106,1	111,8	162,2	212,8	619,3
В процентах	100	10,1	14,7	19,2	56,0
<b>г. Севастополь,</b> тыс. человек	219,9	28,2	30,2	34,9	126,6
В процентах	100	12,8	13,7	15,9	57,6

В течение года до проведения переписи изменили свое место жительства 61,1 тыс. человек. Из них 18,1 тыс. человек, или 32%, проживали за год до переписи на территории Крымского федерального округа, 11,3 тыс. человек (20%) – на территории других субъектов Российской Федерации. Из зарубежных стран прибыли 27,1 тыс. человек, причем подавляющее большинство - это мигранты из Украины (24,8 тыс. человек, или 92% проживавших за рубежом).

**Распределение населения по месту жительства за год до переписи населения**  
(в процентах)

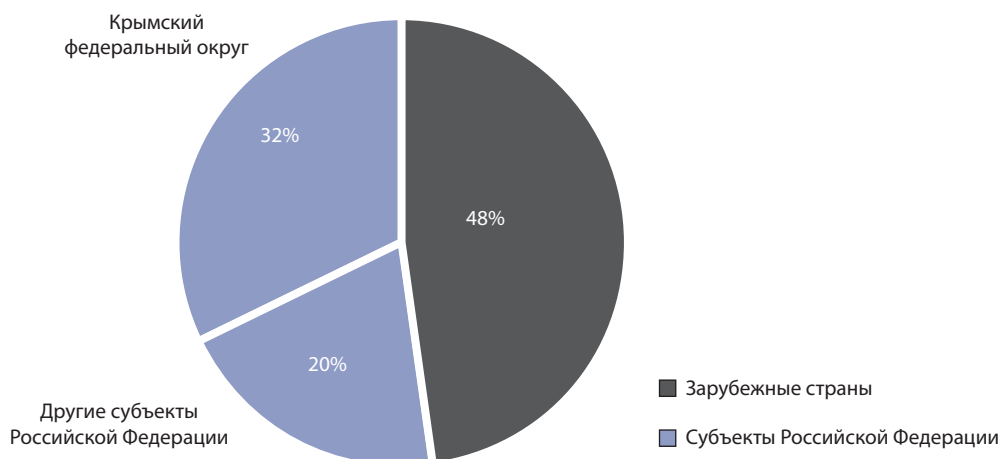

Уроженцами Российской Федерации являются 1587,3 тыс. человек, или 72% населения, проживающего на территории Крымского федерального округа и указавшего место рождения, в том числе 1247,2 тыс. человек, или 56% населения родились на территории Крымского полуострова. За пределами Российской Федерации родилось 626,4 тыс. человек, или 28% населения.



### Распределение населения по месту рождения (в процентах)

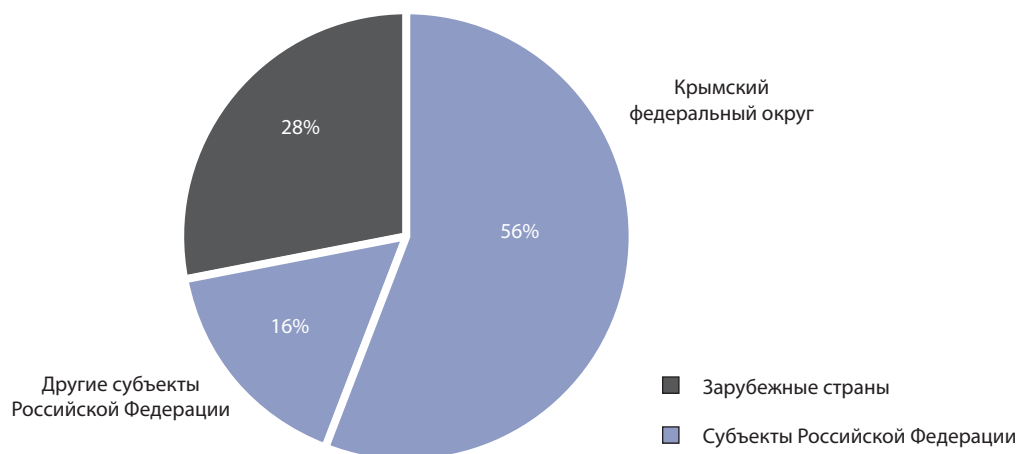

	Тыс. человек		На 1000 человек	
	Республика Крым	г. Севастополь	Республика Крым	г. Севастополь
Численность населения, указавшего место рождения	1835,8	377,9	1000	1000
Родившиеся в Российской Федерации	1300,6	286,7	708	759
в том числе:				
Крымский федеральный округ	1042,5	204,7	568	542
Республика Крым	1036,0	32,4	564	86
г. Севастополь	6,5	172,3	4	456
Родившиеся в других странах	535,2	91,2	292	241
Азербайджан	5,5	1,7	3	5
Армения	4,7	0,6	3	2
Беларусь	17,8	4,4	10	12
Казахстан	25,1	4,3	14	11
Киргизия	4,6	0,7	2	2
Республика Молдова	5,1	1,6	3	4
Таджикистан	9,3	0,6	5	1
Туркмения	1,7	0,4	1	1
Узбекистан	158,6	4,0	86	10
Украина	287,6	68,4	157	181
Другие страны мира	15,2	4,5	8	12

Основными странами рождения мигрантов являются Украина (356,0 тыс. человек, или 57% всех мигрантов) и Узбекистан (162,6 тыс. человек, или 26%). В других странах СНГ родилось 88,1 тыс. человек, или 14% населения.

### Распределение населения по основным зарубежным странам рождения (в процентах)

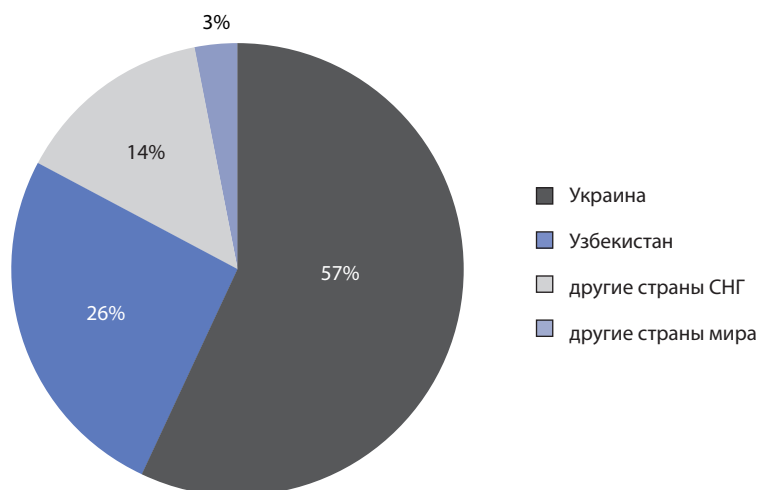

При переписи в Крымском федеральном округе 13,2 тыс. человек заявили о том, что они покинули Украину в связи с военными действиями. Из них 8,2 тыс. человек (62%) планировали остаться на территории Российской Федерации (эти лица учтены в численности постоянного населения Крыма), а 5,0 тыс. человек (38%) планировали покинуть территорию Российской Федерации (эти лица учтены в численности лиц, временно находящихся на территории России и постоянно проживающих за рубежом).

9.1. Распределение населения частных домохозяйств  
постоянного жительства,

	Всего	Указавшие продолжи- тельность прожива- ния в месте постоянно- го житель- ства	в том числе непрерывно			
			с рожде- ния	не с рожде- ния	из них	
					в 2014 г.	в 2013 г.
<b>Крымский федеральный округ</b>						
Мужчины и женщины	2280112	2198321	872339	1325982	50830	29346
в том числе в возрасте, лет:						
до 15	359359	350758	303550	47208	10989	5147
15 – 19	100147	95075	65929	29146	6534	3277
20 – 24	134674	127944	75239	52705	6145	4352
25 – 29	187075	180382	88576	91806	6090	3731
30 – 39	344167	331791	141506	190285	9281	4762
40 – 49	290065	279114	83337	195777	4528	2578
50 – 59	342419	330712	58803	271909	3475	2304
60 – 69	269135	260537	33186	227351	2062	1627
70 и более	248550	241714	22074	219640	1715	1561
возраст не указан	4521	294	139	155	11	7
Из общей численности - население в возрасте:						
моложе трудоспособного	377647	368478	316963	51515	11808	5326
трудоспособном	1281287	1231688	482276	749412	34279	20146
старше трудоспособного	616657	597861	72961	524900	4732	3867
Мужчины	1046409	1006964	405667	601297	24759	14071
в том числе в возрасте, лет:						
до 15	184502	180026	155849	24177	5611	2723
15 – 19	52421	48877	33785	15092	3554	1665
20 – 24	69395	64778	38102	26676	2949	2138
25 – 29	94296	90878	44582	46296	2868	1653
30 – 39	171589	165650	65249	100401	4641	2385
40 – 49	138312	133278	32372	100906	2283	1340
50 – 59	150845	145823	20275	125548	1555	1046
60 – 69	106612	103251	10321	92930	806	682
70 и более	76320	74272	5067	69205	486	435
возраст не указан	2117	131	65	66	6	4
Из общей численности - мужчины в возрасте:						
моложе трудоспособного	193895	189128	162715	26413	6079	2822
трудоспособном	667465	640182	227499	412683	17382	10128
старше трудоспособного	182932	177523	15388	162135	1292	1117
Женщины	1233703	1191357	466672	724685	26071	15275
в том числе в возрасте, лет:						
до 15	174857	170732	147701	23031	5378	2424
15 – 19	47726	46198	32144	14054	2980	1612
20 – 24	65279	63166	37137	26029	3196	2214

по продолжительности проживания в месте  
полу и возрастным группам

проживают в месте постоянного жительства							Не указавшие продолжительность проживания в месте постоянного жительства
меняли место постоянного жительства							
в 2012 г.	в 2011 г.	в 2010 г.	в 2003 – 2009 гг.	в 1996 – 2002 гг.	в 1992 – 1995 гг.	в 1991 г. и ранее	
33561	26224	27296	165035	148897	98862	745931	81791
5296	3825	3728	15900	2323	-	-	8601
2399	1066	961	6634	7726	549	-	5072
5826	4033	3991	9953	8309	7125	2971	6730
4875	4583	4923	27625	10250	8393	21336	6693
5848	4807	5445	43080	47786	17241	52035	12376
2874	2532	2849	20944	27622	29987	101863	10951
2809	2312	2418	17966	21680	18662	200283	11707
1881	1701	1593	12287	12239	9426	184535	8598
1741	1360	1380	10622	10945	7466	182850	6836
12	5	8	24	17	13	58	4227
5510	4003	3897	17411	3560	-	-	9169
23666	18518	19772	120029	116896	77283	318823	49599
4373	3698	3619	27571	28424	21566	427050	18796
16060	12423	12997	78965	74966	50624	316432	39445
2764	1915	1896	8046	1222	-	-	4476
1134	577	479	3412	3988	283	-	3544
2885	2126	1983	4828	4376	3777	1614	4617
2169	1943	2180	13831	5340	4617	11695	3418
2950	2378	2714	21583	27971	9339	26440	5939
1549	1319	1518	10613	13395	17494	51395	5034
1325	1073	1136	8503	10322	8704	91884	5022
803	727	696	5043	5118	4036	75019	3361
476	362	391	3098	3226	2368	58363	2048
5	3	4	8	8	6	22	1986
2880	2013	1981	8797	1841	-	-	4767
11896	9318	9925	62019	64773	44214	183028	27283
1279	1089	1087	8141	8344	6404	133382	5409
17501	13801	14299	86070	73931	48238	429499	42346
2532	1910	1832	7854	1101	-	-	4125
1265	489	482	3222	3738	266	-	1528
2941	1907	2008	5125	3933	3348	1357	2113

	Всего	Указавшие продолжи- тельность прожива- ния в месте постоянно- го житель- ства	в том числе непрерывно			
			с рожде- ния	не с рожде- ния	из них	
					в 2014 г.	в 2013 г.
25 – 29	92779	89504	43994	45510	3222	2078
30 – 39	172578	166141	76257	89884	4640	2377
40 – 49	151753	145836	50965	94871	2245	1238
50 – 59	191574	184889	38528	146361	1920	1258
60 – 69	162523	157286	22865	134421	1256	945
70 и более	172230	167442	17007	150435	1229	1126
возраст не указан	2404	163	74	89	5	3
Из общей численности - женщины в возрасте:						
моложе трудоспособного	183752	179350	154248	25102	5729	2504
трудоспособном	613822	591506	254777	336729	16897	10018
старше трудоспособного	433725	420338	57573	362765	3440	2750
<b>Республика Крым</b>						
Мужчины и женщины	1887281	1827094	721000	1106094	39380	23058
в том числе в возрасте, лет:						
до 15	302202	295581	257478	38103	8493	4013
15 – 19	82567	80168	56585	23583	5004	2584
20 – 24	110212	106946	62796	44150	4980	3666
25 – 29	153411	148388	70719	77669	4783	2913
30 – 39	281568	272136	112324	159812	6987	3698
40 – 49	240356	231879	66844	165035	3391	1980
50 – 59	286619	277502	47598	229904	2745	1779
60 – 69	220874	214273	27117	187156	1595	1231
70 и более	205348	199982	19424	180558	1393	1187
возраст не указан	4124	239	115	124	9	7
Из общей численности - население в возрасте:						
моложе трудоспособного	317789	310719	268999	41720	9179	4167
трудоспособном	1056946	1022286	390883	631403	26448	15934
старше трудоспособного	508422	493850	61003	432847	3744	2950
Мужчины	864997	838007	334238	503769	19103	11005
в том числе в возрасте, лет:						
до 15	155243	151746	132261	19485	4309	2102
15 – 19	42316	41103	29043	12060	2666	1273
20 – 24	55707	54142	31813	22329	2392	1799
25 – 29	77352	74926	35621	39305	2247	1264
30 – 39	140454	135929	51377	84552	3498	1861
40 – 49	114163	110307	25286	85021	1707	1038
50 – 59	126895	122956	16099	106857	1249	808
60 – 69	88018	85467	8249	77218	640	525
70 и более	62944	61325	4435	56890	389	331
возраст не указан	1905	106	54	52	6	4

проживают в месте постоянного жительства							Не указавшие продолжительность проживания в месте постоянного жительства
меняли место постоянного жительства							
в 2012 г.	в 2011 г.	в 2010 г.	в 2003 – 2009 гг.	в 1996 – 2002 гг.	в 1992 – 1995 гг.	в 1991 г. и ранее	
2706	2640	2743	13794	4910	3776	9641	3275
2898	2429	2731	21497	19815	7902	25595	6437
1325	1213	1331	10331	14227	12493	50468	5917
1484	1239	1282	9463	11358	9958	108399	6685
1078	974	897	7244	7121	5390	109516	5237
1265	998	989	7524	7719	5098	124487	4788
7	2	4	16	9	7	36	2241
2630	1990	1916	8614	1719	-	-	4402
11770	9200	9847	58010	52123	33069	135795	22316
3094	2609	2532	19430	20080	15162	293668	13387
27502	21854	22604	139576	125823	86999	619298	60187
4323	3163	3060	13195	1856	-	-	6621
1917	876	804	5644	6320	434	-	2399
5023	3450	3256	8177	6929	6146	2523	3266
4005	3828	4131	23188	8521	7479	18821	5023
4715	4019	4500	36368	40234	15057	44234	9432
2324	2066	2359	17713	23289	26305	85608	8477
2290	1942	2022	15597	18764	16565	168200	9117
1506	1405	1355	10645	10577	8331	150511	6601
1392	1101	1112	9029	9317	6670	149357	5366
7	4	5	20	16	12	44	3885
4510	3322	3201	14473	2868	-	-	7070
19471	15494	16392	101332	98512	67802	270018	34660
3514	3034	3006	23751	24427	19185	349236	14572
13132	10390	10747	66828	63458	44402	264704	26990
2270	1586	1542	6708	968	-	-	3497
853	465	400	2916	3261	226	-	1213
2459	1805	1570	3946	3700	3271	1387	1565
1762	1627	1833	11550	4482	4149	10391	2426
2388	2000	2257	18235	23555	8103	22655	4525
1266	1106	1273	8993	11285	15260	43093	3856
1088	908	947	7402	8965	7690	77800	3939
660	606	605	4420	4434	3556	61772	2551
383	284	318	2651	2801	2142	47591	1619
3	3	2	7	7	5	15	1799

	Всего	Указавшие продолжи- тельность прожива- ния в месте постоянно- го житель- ства	в том числе непрерывно			
			с рожде- ния	не с рожде- ния	из них	
					в 2014 г.	в 2013 г.
Из общей численности - мужчины в возрасте:						
моложе трудоспособного	163245	159518	138143	21375	4715	2186
трудоспособном	548885	531591	183357	348234	13353	7959
старше трудоспособного	150962	146792	12684	134108	1029	856
Женщины	1022284	989087	386762	602325	20277	12053
в том числе в возрасте, лет:						
до 15	146959	143835	125217	18618	4184	1911
15 – 19	40251	39065	27542	11523	2338	1311
20 – 24	54505	52804	30983	21821	2588	1867
25 – 29	76059	73462	35098	38364	2536	1649
30 – 39	141114	136207	60947	75260	3489	1837
40 – 49	126193	121572	41558	80014	1684	942
50 – 59	159724	154546	31499	123047	1496	971
60 – 69	132856	128806	18868	109938	955	706
70 и более	142404	138657	14989	123668	1004	856
возраст не указан	2219	133	61	72	3	3
Из общей численности - женщины в возрасте:						
моложе трудоспособного	154544	151201	130856	20345	4464	1981
трудоспособном	508061	490695	207526	283169	13095	7975
старше трудоспособного	357460	347058	48319	298739	2715	2094
<b>г. Севастополь</b>						
Мужчины и женщины	392831	371227	151339	219888	11450	6288
в том числе в возрасте, лет:						
до 15	57157	55177	46072	9105	2496	1134
15 – 19	17580	14907	9344	5563	1530	693
20 – 24	24462	20998	12443	8555	1165	686
25 – 29	33664	31994	17857	14137	1307	818
30 – 39	62599	59655	29182	30473	2294	1064
40 – 49	49709	47235	16493	30742	1137	598
50 – 59	55800	53210	11205	42005	730	525
60 – 69	48261	46264	6069	40195	467	396
70 и более	43202	41732	2650	39082	322	374
возраст не указан	397	55	24	31	2	-
Из общей численности - население в возрасте:						
моложе трудоспособного	59858	57759	47964	9795	2629	1159
трудоспособном	224341	209402	91393	118009	7831	4212
старше трудоспособного	108235	104011	11958	92053	988	917
Мужчины	181412	168957	71429	97528	5656	3066
в том числе в возрасте, лет:						
до 15	29259	28280	23588	4692	1302	621

проживают в месте постоянного жительства							Не указавшие продолжительность проживания в месте постоянного жительства
меняли место постоянного жительства							
в 2012 г.	в 2011 г.	в 2010 г.	в 2003 – 2009 гг.	в 1996 – 2002 гг.	в 1992 – 1995 гг.	в 1991 г. и ранее	
2371	1672	1612	7347	1472	-	-	3727
9715	7825	8210	52403	54744	38699	155326	17294
1043	890	923	7071	7235	5698	109363	4170
14370	11464	11857	72748	62365	42597	354594	33197
2053	1577	1518	6487	888	-	-	3124
1064	411	404	2728	3059	208	-	1186
2564	1645	1686	4231	3229	2875	1136	1701
2243	2201	2298	11638	4039	3330	8430	2597
2327	2019	2243	18133	16679	6954	21579	4907
1058	960	1086	8720	12004	11045	42515	4621
1202	1034	1075	8195	9799	8875	90400	5178
846	799	750	6225	6143	4775	88739	4050
1009	817	794	6378	6516	4528	101766	3747
4	1	3	13	9	7	29	2086
2139	1650	1589	7126	1396	-	-	3343
9756	7669	8182	48929	43768	29103	114692	17366
2471	2144	2083	16680	17192	13487	239873	10402
6059	4370	4692	25459	23074	11863	126633	21604
973	662	668	2705	467	-	-	1980
482	190	157	990	1406	115	-	2673
803	583	735	1776	1380	979	448	3464
870	755	792	4437	1729	914	2515	1670
1133	788	945	6712	7552	2184	7801	2944
550	466	490	3231	4333	3682	16255	2474
519	370	396	2369	2916	2097	32083	2590
375	296	238	1642	1662	1095	34024	1997
349	259	268	1593	1628	796	33493	1470
5	1	3	4	1	1	14	342
1000	681	696	2938	692	-	-	2099
4195	3024	3380	18697	18384	9481	48805	14939
859	664	613	3820	3997	2381	77814	4224
2928	2033	2250	12137	11508	6222	51728	12455
494	329	354	1338	254	-	-	979



	Всего	Указавшие продолжи- тельность прожива- ния в месте постоянно- го житель- ства	в том числе непрерывно			
			с рожде- ния	не с рожде- ния	из них	
					в 2014 г.	в 2013 г.
15 – 19	10105	7774	4742	3032	888	392
20 – 24	13688	10636	6289	4347	557	339
25 – 29	16944	15952	8961	6991	621	389
30 – 39	31135	29721	13872	15849	1143	524
40 – 49	24149	22971	7086	15885	576	302
50 – 59	23950	22867	4176	18691	306	238
60 – 69	18594	17784	2072	15712	166	157
70 и более	13376	12947	632	12315	97	104
возраст не указан	212	25	11	14	-	-
Из общей численности - мужчины в возрасте:						
моложе трудоспособного	30650	29610	24572	5038	1364	636
трудоспособном	118580	108591	44142	64449	4029	2169
старше трудоспособного	31970	30731	2704	28027	263	261
Женщины	211419	202270	79910	122360	5794	3222
в том числе в возрасте, лет:						
до 15	27898	26897	22484	4413	1194	513
15 – 19	7475	7133	4602	2531	642	301
20 – 24	10774	10362	6154	4208	608	347
25 – 29	16720	16042	8896	7146	686	429
30 – 39	31464	29934	15310	14624	1151	540
40 – 49	25560	24264	9407	14857	561	296
50 – 59	31850	30343	7029	23314	424	287
60 – 69	29667	28480	3997	24483	301	239
70 и более	29826	28785	2018	26767	225	270
возраст не указан	185	30	13	17	2	-
Из общей численности - женщины в возрасте:						
моложе трудоспособного	29208	28149	23392	4757	1265	523
трудоспособном	105761	100811	47251	53560	3802	2043
старше трудоспособного	76265	73280	9254	64026	725	656

проживают в месте постоянного жительства							Не указавшие продолжительность проживания в месте постоянного жительства
меняли место постоянного жительства							
в 2012 г.	в 2011 г.	в 2010 г.	в 2003 – 2009 гг.	в 1996 – 2002 гг.	в 1992 – 1995 гг.	в 1991 г. и ранее	
281	112	79	496	727	57	-	2331
426	321	413	882	676	506	227	3052
407	316	347	2281	858	468	1304	992
562	378	457	3348	4416	1236	3785	1414
283	213	245	1620	2110	2234	8302	1178
237	165	189	1101	1357	1014	14084	1083
143	121	91	623	684	480	13247	810
93	78	73	447	425	226	10772	429
2	-	2	1	1	1	7	187
509	341	369	1450	369	-	-	1040
2181	1493	1715	9616	10029	5515	27702	9989
236	199	164	1070	1109	706	24019	1239
3131	2337	2442	13322	11566	5641	74905	9149
479	333	314	1367	213	-	-	1001
201	78	78	494	679	58	-	342
377	262	322	894	704	473	221	412
463	439	445	2156	871	446	1211	678
571	410	488	3364	3136	948	4016	1530
267	253	245	1611	2223	1448	7953	1296
282	205	207	1268	1559	1083	17999	1507
232	175	147	1019	978	615	20777	1187
256	181	195	1146	1203	570	22721	1041
3	1	1	3	-	-	7	155
491	340	327	1488	323	-	-	1059
2014	1531	1665	9081	8355	3966	21103	4950
623	465	449	2750	2888	1675	53795	2985

9.2. Распределение населения частных домохозяйств  
в месте постоянного жительства по городским

	Всего	Указавшие продолжительность проживания в месте постоянного жительства	в том числе непрерывно			
			с рождения	не с рождения	из них	
					в 2014 г.	в 2013 г.
<b>Крымский федеральный округ</b>	2280112	2198321	872339	1325982	50830	29346
<b>Республика Крым</b>	1887281	1827094	721000	1106094	39380	23058
Городской округ Симферополь	350714	334121	153862	180259	8334	4419
Городской округ Алушта	52256	48294	16415	31879	1531	724
Городской округ Армянск	24415	22478	7918	14560	467	262
Городской округ Джанкой	38574	37783	15216	22567	958	357
Городской округ Евпатория	118848	116809	48245	68564	2406	1231
Городской округ Керчь	145648	141260	73603	67657	2813	1168
Городской округ Красноперекопск	26267	24983	8891	16092	360	241
Городской округ Саки	25139	24026	10330	13696	477	234
Городской округ Судак	32267	31223	9606	21617	687	447
Городской округ Феодосия	100861	97385	37165	60220	2437	1273
Городской округ Ялта	133350	122211	49730	72481	2877	1685
Бахчисарайский муниципальный район	90881	90107	30495	59612	1739	1208
Белогорский муниципальный район	60443	59253	21389	37864	1258	821
Джанкойский муниципальный район	68422	67456	22299	45157	1375	971
Кировский муниципальный район	50783	50338	17583	32755	856	585
Красногвардейский муниципальный район	83127	81586	29812	51774	1341	1007
Красноперекопский муниципальный район	24737	24287	8433	15854	463	306
Ленинский муниципальный район	61142	60047	20687	39360	1268	707
Нижнегорский муниципальный район	45089	44556	13711	30845	855	664
Первомайский муниципальный район	32781	32220	13272	18948	492	340
Раздольненский муниципальный район	30633	29849	10645	19204	486	316
Сакский муниципальный район	76481	75373	23638	51735	1789	1191
Симферопольский муниципальный район	152066	149972	56649	93323	2705	1993
Советский муниципальный район	31898	31292	10661	20631	808	526

**по продолжительности проживания  
округам и муниципальным районам**

проживают в месте постоянного жительства							Не указав- шие продол- жительность проживания в месте постоянного жительства
меняли место постоянного жительства							
в 2012 г.	в 2011 г.	в 2010 г.	в 2003 – 2009 гг.	в 1996 – 2002 гг.	в 1992 – 1995 гг.	в 1991 г. и ранее	
33561	26224	27296	165035	148897	98862	745931	81791
27502	21854	22604	139576	125823	86999	619298	60187
4550	3201	3522	20329	21650	13804	100450	16593
843	726	772	4574	3509	2251	16949	3962
249	190	197	1489	1686	902	9118	1937
445	329	353	2381	2361	1507	13876	791
1556	1278	1274	8677	8966	5738	37438	2039
1370	1015	1057	5541	6047	3762	44884	4388
332	267	318	1781	1824	1089	9880	1284
222	207	193	1288	1387	1063	8625	1113
589	570	530	3451	2863	2071	10409	1044
1345	1180	1262	7809	6604	3928	34382	3476
1905	1566	1679	9391	8113	4188	41077	11139
1708	1387	1267	8501	7042	5546	31214	774
915	924	801	4942	4361	3595	20247	1190
1237	1029	969	5820	4993	3569	25194	966
706	626	637	3901	3298	3225	18921	445
1301	1018	1011	6928	5523	4073	29572	1541
414	335	347	1901	1617	1231	9240	450
1071	685	793	4453	4405	3151	22827	1095
916	701	654	3890	3426	2767	16972	533
435	321	331	1886	1687	1380	12076	561
480	349	378	2309	1915	1498	11473	784
1498	1144	1272	8449	6166	4217	26009	1108
2392	1939	2149	15086	12009	8981	46069	2094
519	422	441	2279	2276	1997	11363	606

	Всего	Указавшие продолжительность проживания в месте постоянного жительства	в том числе непрерывно			
			с рождения	не с рождения	из них	
					в 2014 г.	в 2013 г.
Черноморский муниципальный район	30459	30185	10745	19440	598	382
<b>г. Севастополь</b>	<b>392831</b>	<b>371227</b>	<b>151339</b>	<b>219888</b>	<b>11450</b>	<b>6288</b>
Андреевский муниципальный округ	3216	3165	784	2381	39	30
Балаклавский муниципальный округ	27611	26010	11252	14758	607	333
Верхнесадовский муниципальный округ	5211	5193	1952	3241	134	82
Гагаринский муниципальный округ	135661	127249	49275	77974	4956	2955
г. Инкерман	10338	10278	4720	5558	183	131
Качинский муниципальный округ	8303	8125	2728	5397	156	159
Ленинский муниципальный округ	106860	99559	41254	58305	2636	1327
Нахимовский муниципальный округ	86891	83075	36427	46648	2520	1115
Орлиновский муниципальный округ	6197	6131	2014	4117	193	130
Терновский муниципальный округ	2543	2442	933	1509	26	26

проживают в месте постоянного жительства							Не указавшие продолжительность проживания в месте постоянного жительства
меняли место постоянного жительства							
в 2012 г.	в 2011 г.	в 2010 г.	в 2003 – 2009 гг.	в 1996 – 2002 гг.	в 1992 – 1995 гг.	в 1991 г. и ранее	
504	445	397	2520	2095	1466	11033	274
6059	4370	4692	25459	23074	11863	126633	21604
50	55	52	423	343	125	1264	51
414	304	329	1906	1599	894	8372	1601
82	63	71	517	353	191	1748	18
2596	1716	1789	8476	7775	3911	43800	8412
167	90	118	789	658	281	3141	60
130	96	108	670	583	383	3112	178
1350	1043	1142	6191	5942	3195	35479	7301
1144	889	933	5678	5118	2386	26865	3816
113	93	124	616	538	352	1958	66
13	21	26	193	165	145	894	101

### 9.3. Распределение населения по месту рождения и месту проживания

	Всего			в том числе проживающие на территории					
	мужчины и женщины	мужчины	женщины	Республики Крым			г. Севастополь		
				мужчины и женщины	мужчины	женщины	мужчины и женщины	мужчины	женщины
<b>Все население</b>	2284769	1050314	1234455	1891465	868579	1022886	393304	181735	211569
в том числе по территории рождения:									
<b>Российская Федерация</b>	1587285	741704	845581	1300613	607536	693077	286672	134168	152504
<b>Центральный федеральный округ</b>	91418	33816	57602	70368	25686	44682	21050	8130	12920
Белгородская область	4595	1827	2768	3427	1301	2126	1168	526	642
Брянская область	10408	3677	6731	8639	3045	5594	1769	632	1137
Владимирская область	2966	1096	1870	2315	806	1509	651	290	361
Воронежская область	9311	3321	5990	6695	2392	4303	2616	929	1687
Ивановская область	3285	1176	2109	2483	860	1623	802	316	486
Калужская область	1796	717	1079	1315	526	789	481	191	290
Костромская область	3675	1347	2328	3148	1146	2002	527	201	326
Курская область	12000	4096	7904	9608	3263	6345	2392	833	1559
Липецкая область	1587	663	924	1094	447	647	493	216	277
Московская область	5778	2344	3434	4130	1668	2462	1648	676	972
Орловская область	7485	2418	5067	5891	1926	3965	1594	492	1102
Рязанская область	3016	1081	1935	2334	836	1498	682	245	437
Смоленская область	4837	1629	3208	3916	1287	2629	921	342	579
Тамбовская область	3788	1369	2419	2784	977	1807	1004	392	612
Тверская область	3015	1077	1938	2203	770	1433	812	307	505
Тульская область	3835	1554	2281	3048	1238	1810	787	316	471
Ярославская область	2356	843	1513	1711	618	1093	645	225	420
г. Москва	7685	3581	4104	5627	2580	3047	2058	1001	1057
<b>Северо-Западный федеральный округ</b>	30063	11909	18154	20197	7856	12341	9866	4053	5813
Республика Карелия	1327	514	813	1056	390	666	271	124	147
Республика Коми	2287	939	1348	1833	735	1098	454	204	250
Архангельская область	4840	1823	3017	3645	1361	2284	1195	462	733
в том числе:									
Архангельская область без автономного округа	4830	1817	3013	3636	1356	2280	1194	461	733
Ненецкий автономный округ	10	6	4	9	5	4	1	1	-
Вологодская область	3490	1181	2309	2736	917	1819	754	264	490
Калининградская область	2993	1291	1702	1957	810	1147	1036	481	555
Ленинградская область	2729	1055	1674	1732	664	1068	997	391	606
Мурманская область	4656	2011	2645	2525	1090	1435	2131	921	1210
Новгородская область	1243	463	780	853	322	531	390	141	249
Псковская область	1507	532	975	1147	392	755	360	140	220
г. Санкт-Петербург	4991	2100	2891	2713	1175	1538	2278	925	1353

	Всего			в том числе проживающие на территории					
				Республики Крым			г. Севастополь		
	мужчины и женщины	мужчины	женщины	мужчины и женщины	мужчины	женщины	мужчины и женщины	мужчины	женщины
<b>Южный федеральный округ</b>	38665	17414	21251	27971	11613	16358	10694	5801	4893
Республика Адыгея	175	95	80	124	64	60	51	31	20
Республика Калмыкия	263	149	114	172	94	78	91	55	36
Краснодарский край	21688	9483	12205	16401	6774	9627	5287	2709	2578
Астраханская область	1656	791	865	1047	472	575	609	319	290
Волгоградская область	4627	2096	2531	3281	1328	1953	1346	768	578
Ростовская область	10256	4800	5456	6946	2881	4065	3310	1919	1391
<b>Северо-Кавказский федеральный округ</b>	10175	4797	5378	7125	3181	3944	3050	1616	1434
Республика Дагестан	1570	808	762	1091	533	558	479	275	204
Республика Ингушетия	96	45	51	86	40	46	10	5	5
Кабардино-Балкарская Республика	841	411	430	654	315	339	187	96	91
Карачаево-Черкесская Республика	89	42	47	53	23	30	36	19	17
Республика Северная Осетия – Алания	1110	525	585	779	364	415	331	161	170
Чеченская Республика	1752	788	964	1340	603	737	412	185	227
Ставропольский край	4717	2178	2539	3122	1303	1819	1595	875	720
<b>Приволжский федеральный округ</b>	61779	23691	38088	48936	18310	30626	12843	5381	7462
Республика Башкортостан	5546	2154	3392	4512	1699	2813	1034	455	579
Республика Марий Эл	2430	993	1437	2126	863	1263	304	130	174
Республика Мордовия	2305	884	1421	1768	678	1090	537	206	331
Республика Татарстан	4084	1793	2291	2791	1039	1752	1293	754	539
Удмуртская Республика	2550	973	1577	2048	748	1300	502	225	277
Чувашская Республика	2320	793	1527	1673	568	1105	647	225	422
Пермский край	9926	3769	6157	8660	3325	5335	1266	444	822
Кировская область	6378	2198	4180	5305	1783	3522	1073	415	658
Нижегородская область	6907	2545	4362	5417	1980	3437	1490	565	925
Оренбургская область	5089	2043	3046	4053	1610	2443	1036	433	603
Пензенская область	3737	1349	2388	2860	1018	1842	877	331	546
Самарская область	3658	1486	2172	2715	1088	1627	943	398	545
Саратовская область	4884	1934	2950	3562	1357	2205	1322	577	745
Ульяновская область	1965	777	1188	1446	554	892	519	223	296
<b>Уральский федеральный округ</b>	24484	9997	14487	19767	7973	11794	4717	2024	2693
Курганская область	1948	779	1169	1603	635	968	345	144	201
Свердловская область	11395	4511	6884	9332	3691	5641	2063	820	1243
Тюменская область	4028	1800	2228	3191	1359	1832	837	441	396
в том числе:									
Тюменская область без автономных округов	3702	1633	2069	2958	1247	1711	744	386	358
Ханты-Мансийский автономный округ – Югра	183	87	96	137	61	76	46	26	20
Ямало-Ненецкий автономный округ	143	80	63	96	51	45	47	29	18
Челябинская область	7113	2907	4206	5641	2288	3353	1472	619	853



	Всего			в том числе проживающие на территории					
	мужчины и женщины	мужчины	женщины	Республики Крым			г. Севастополь		
				мужчины и женщины	мужчины	женщины	мужчины и женщины	мужчины	женщины
<b>Сибирский федеральный округ</b>	42033	16800	25233	34485	13679	20806	7548	3121	4427
Республика Алтай	15	7	8	15	7	8	-	-	-
Республика Бурятия	1183	482	701	918	374	544	265	108	157
Республика Тыва	134	59	75	119	55	64	15	4	11
Республика Хакасия	141	66	75	113	50	63	28	16	12
Алтайский край	6305	2499	3806	5259	2067	3192	1046	432	614
Забайкальский край	2823	1118	1705	2166	861	1305	657	257	400
Красноярский край	6401	2528	3873	5368	2089	3279	1033	439	594
Иркутская область	5005	2090	2915	4079	1723	2356	926	367	559
Кемеровская область	7885	3132	4753	6610	2602	4008	1275	530	745
Новосибирская область	5828	2269	3559	4777	1854	2923	1051	415	636
Омская область	4350	1739	2611	3491	1355	2136	859	384	475
Томская область	1963	811	1152	1570	642	928	393	169	224
<b>Дальневосточный федеральный округ</b>	24541	10279	14262	17017	7088	9929	7524	3191	4333
Республика Саха (Якутия)	1605	686	919	1288	542	746	317	144	173
Камчатский край	2518	1117	1401	1332	595	737	1186	522	664
Приморский край	7550	3045	4505	4607	1834	2773	2943	1211	1732
Хабаровский край	5130	2147	2983	3751	1562	2189	1379	585	794
Амурская область	2836	1127	1709	2267	901	1366	569	226	343
Магаданская область	1583	732	851	1224	578	646	359	154	205
Сахалинская область	3045	1291	1754	2337	975	1362	708	316	392
Еврейская автономная область	186	77	109	149	63	86	37	14	23
Чукотский автономный округ	88	57	31	62	38	24	26	19	7
<b>Крымский федеральный округ</b>	1247235	606389	640846	1042517	507370	535147	204718	99019	105699
Республика Крым	1068467	518938	549529	1036012	504362	531650	32455	14576	17879
г. Севастополь	178768	87451	91317	6505	3008	3497	172263	84443	87820
<b>Не указавшие субъект Российской Федерации</b>	16892	6612	10280	12230	4780	7450	4662	1832	2830
<b>Зарубежные страны</b>	626422	276082	350340	535219	235470	299749	91203	40612	50591
Азербайджан	7267	3872	3395	5530	3016	2514	1737	856	881
Армения	5292	3015	2277	4692	2679	2013	600	336	264
Беларусь	22233	8228	14005	17849	6458	11391	4384	1770	2614
Казахстан	29419	12700	16719	25116	10838	14278	4303	1862	2441
Киргизия	5286	2409	2877	4586	2074	2512	700	335	365
Республика Молдова	6664	3191	3473	5075	2384	2691	1589	807	782
Таджикистан	9841	4792	5049	9281	4512	4769	560	280	280
Туркмения	2082	918	1164	1657	720	937	425	198	227
Узбекистан	162620	79745	82875	158656	77860	80796	3964	1885	2079
Украина	355957	147394	208563	287551	117292	170259	68406	30102	38304
Другие страны мира	19761	9818	9943	15226	7637	7589	4535	2181	2354
<b>Территория не указана</b>	71062	32528	38534	55633	25573	30060	15429	6955	8474

#### 9.4. Доля населения, проживающего в месте постоянного жительства с рождения

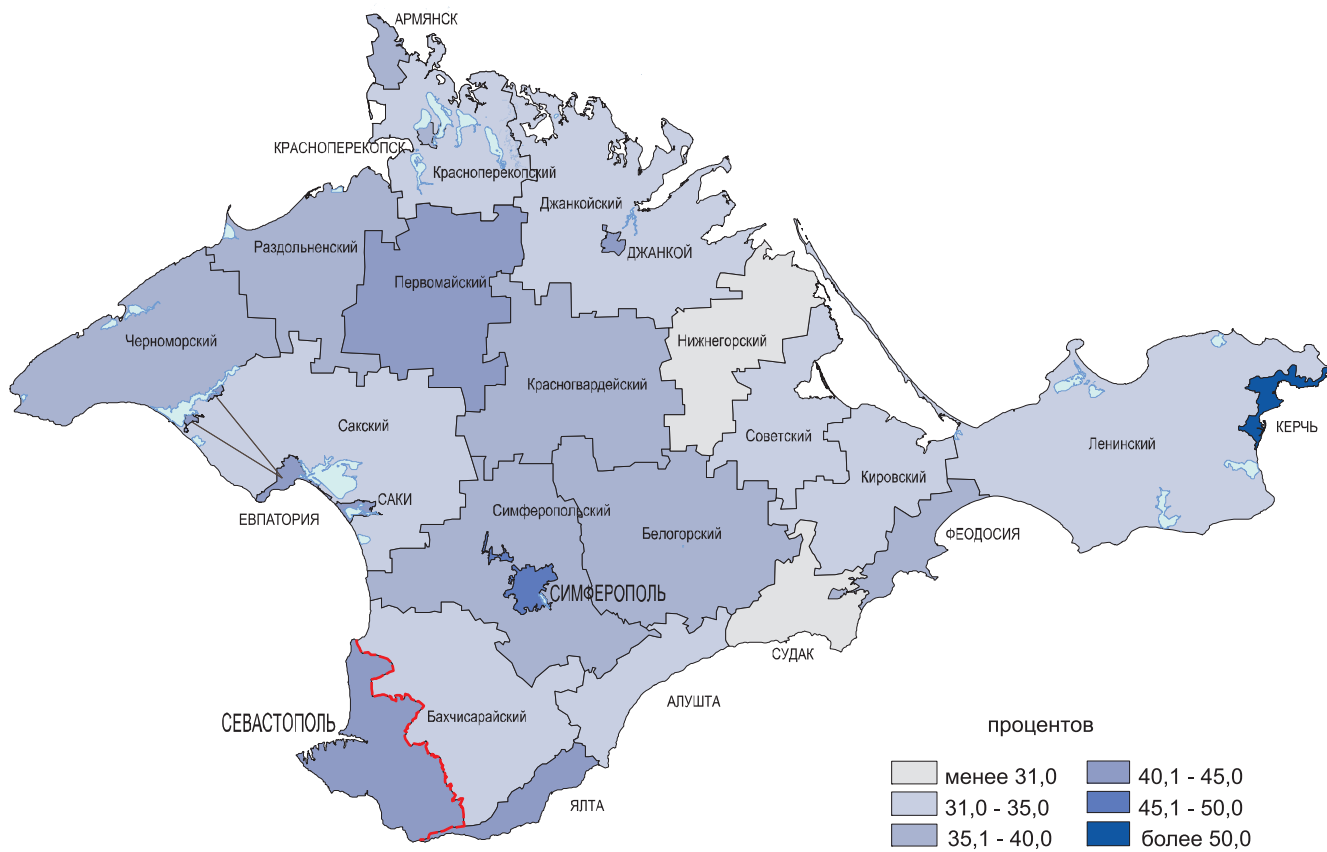

# 10 ЖИЛИЩНЫЕ УСЛОВИЯ НАСЕЛЕНИЯ

Жилищные условия при переписи обследовались только по частным домохозяйствам. В 863 тыс. частных домохозяйств проживало 2280,1 тыс. человек, или 99,8% всего населения Крыма.

Распределение населения частных домохозяйств, по типам жилого помещения, в котором проживает, характеризуется следующими данными:

	Крымский федеральный округ	Республика Крым	г. Севастополь	В процентах к итогу		
				Крымский федеральный округ	Республика Крым	г. Севастополь
Все население, указавшее тип жилого помещения	2270073	1881757	388316	100	100	100
в том числе проживает:						
в индивидуальных (одноквартирных) и многоквартирных домах	2230306	1853165	377141	98,2	98,5	97,1
из них:						
в индивидуальных (одноквартирных) домах	901819	845276	56543	39,7	44,9	14,6
в отдельных квартирах	1251476	948440	303036	55,1	50,4	78,0
в коммунальных квартирах	24836	18184	6652	1,1	1,0	1,7
не указавшие тип квартиры	52175	41265	10910	2,3	2,2	2,8
в общежитиях	35898	25582	10316	1,6	1,4	2,7
в гостиницах	301	239	62	0,01	0,01	0,02
в других жилых помещениях	3568	2771	797	0,2	0,1	0,2

Преобладающая часть жителей Крымского федерального округа – 2230 тыс. человек, или 98% населения, указавшего тип жилого помещения, проживает в индивидуальном (одноквартирном) доме, отдельной или коммунальной квартире.

Основным типом жилья среди крымских горожан остается по-прежнему отдельная квартира (73% от числа указавших тип жилища), среди сельских жителей – индивидуальный дом (66%).

Общая площадь, приходящаяся на одного члена частных домохозяйств, проживающих в индивидуальных домах, отдельных и коммунальных квартирах, составила в среднем по Крыму 19 кв. метров (в среднем по России в 2010 году – 19 кв. метров).

	Квадратных метров на 1 человека		
	Городские и сельские населенные пункты	Городские населенные пункты	Сельские населенные пункты
<b>Крымский федеральный округ</b>			
Население, проживающее в индивидуальных домах и квартирах	19	20	19
в индивидуальных домах	20	22	19
в отдельных квартирах	19	19	18
в коммунальных квартирах	12	12	12
<b>Республика Крым</b>			
Население, проживающее в индивидуальных домах и квартирах	19	20	19
в индивидуальных домах	20	22	20
в отдельных квартирах	19	19	18
в коммунальных квартирах	12	12	12
<b>г. Севастополь</b>			
Население, проживающее в индивидуальных домах и квартирах	19	19	18
в индивидуальных домах	21	22	19
в отдельных квартирах	19	19	16
в коммунальных квартирах	12	12	13

На одного сельского жителя приходится 19 кв. метров общей площади (в среднем по России в 2010 году – 20 кв. метров), против 20 кв. метров – в городских населенных пунктах (в среднем по России в 2010 году – 19 кв. метров).

В зависимости от типа занимаемого помещения и размера домохозяйства просматриваются резкие различия в среднем размере общей площади, приходящейся на одного человека: самые высокие показатели у проживающих в индивидуальных домах, самые низкие – в коммунальных квартирах; самые высокие показатели у одиночек, а с увеличением размера домохозяйства показатели средней обеспеченности общей площадью падают. В домохозяйствах, состоящих из одного человека, средний размер общей площади жилого помещения на человека составляет 42 кв. метра, в домохозяйствах из двух человек – 25 кв. метров, из трех – 18, из четырех – 15, из пяти и более человек – 12 кв. метров.

Кв. м общей площади на человека

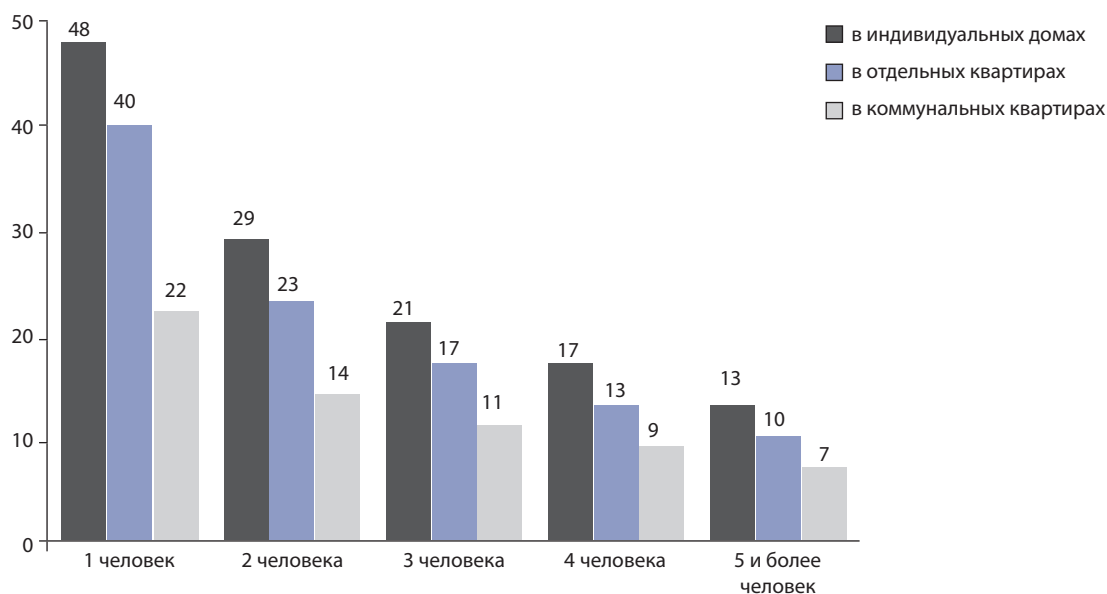

Средний размер общей площади, приходящийся на одного человека, в зависимости от размера домохозяйства по Республике Крым и г. Севастополь представлен в следующей таблице:

	Частные домохозяйства, состоящие из				
	1 человека	2 человек	3 человек	4 человек	5 и более человек
<b>Республика Крым</b>					
Население, проживающее в индивидуальных домах и квартирах	42	25	18	15	12
в индивидуальных домах	48	29	21	17	13
в отдельных квартирах	40	23	17	13	10
в коммунальных квартирах	22	14	11	9	8
<b>г. Севастополь</b>					
Население, проживающее в индивидуальных домах и квартирах	40	24	17	14	11
в индивидуальных домах	48	29	21	18	13
в отдельных квартирах	40	23	17	13	10
в коммунальных квартирах	23	14	10	8	7

Частные домохозяйства, проживающие в индивидуальных (одноквартирных) домах, отдельных и коммунальных квартирах, по числу занимаемых комнат и размеру домохозяйства, характеризуются следующим образом:

	Всего частных домохозяйств	в том числе домохозяйства, состоящие из			
		1 человека	2 человек	3 человек	4 и более человек
<b>Крымский федеральный округ</b>					
Домохозяйства, проживающие в индивидуальных (одноквартирных) домах, отдельных и коммунальных квартирах	841089	216105	235417	175164	214403
из них занимают:					
часть комнаты	4059	2298	961	506	294
1 комнату	151766	70656	42957	23673	14480
2 комнаты	301522	77832	95563	66182	61945
3 комнаты	245237	39860	65614	58215	81548
4 и более комнат	102211	10712	21032	20316	50151
<b>Республика Крым</b>					
Домохозяйства, проживающие в индивидуальных (одноквартирных) домах, отдельных и коммунальных квартирах	692147	177177	191326	141539	182105
из них занимают:					
часть комнаты	2686	1588	593	318	187
1 комнату	113853	54169	31637	17014	11033
2 комнаты	241796	64296	76048	51648	49804
3 комнаты	210605	35258	56463	49167	69717
4 и более комнат	94622	10036	19433	18611	46542
<b>г. Севастополь</b>					
Домохозяйства, проживающие в индивидуальных (одноквартирных) домах, отдельных и коммунальных квартирах	148942	38928	44091	33625	32298
из них занимают:					
часть комнаты	1373	710	368	188	107
1 комнату	37913	16487	11320	6659	3447
2 комнаты	59726	13536	19515	14534	12141
3 комнаты	34632	4602	9151	9048	11831
4 и более комнат	7589	676	1599	1705	3609

Для обеспечения комфортного проживания населения число жилых комнат в помещении должно превышать число членов домохозяйства.

В Крымском федеральном округе преобладают дома, построенные в 1971 году и позднее, в них живет 1175,7 тыс. человек или 55% населения, указавших проживание в индивидуальных домах, отдельных и коммунальных квартирах и период постройки дома. В домах, построенных ранее 1971 года, проживает 979,9 тыс. человек, или 45% населения.

В домах, построенных после 2002 года, проживает 5,2% населения.

Население по типам жилых помещений и году постройки домов представлено в следующем графике:

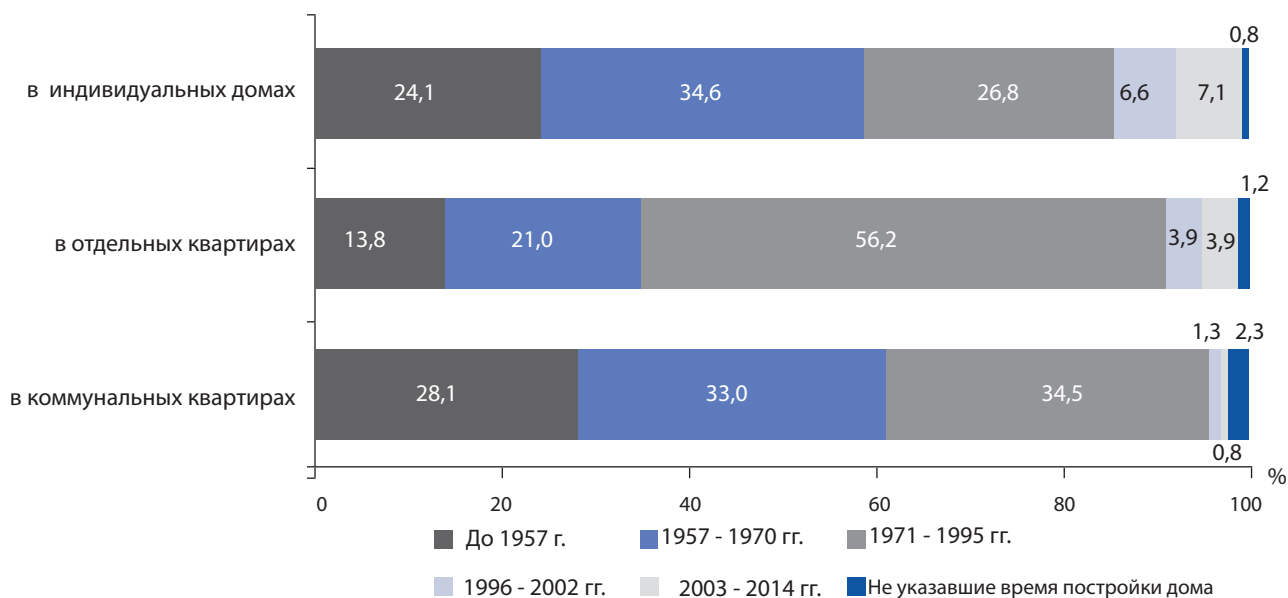

Наиболее распространенный в Республике Крым материал наружных стен жилых домов – кирпич и камень. В г. Севастополь преобладают дома из панелей и блоков.

	Крымский федеральный округ	Республика Крым	г. Севастополь
Население, проживающее в индивидуальных домах, отдельных и коммунальных квартирах	2230306	1853165	377141
из них, в процентах:			
указавшие материалом наружных стен дома:			
кирпич, камень	51,6	53,3	42,9
панели, блоки	40,3	38,4	49,7
дерево	0,5	0,5	0,6
монолит	1,0	0,9	1,2
смешанный материал	2,9	3,0	2,5
другой материал	2,5	2,8	1,2
не указавшие материал наружных стен дома	1,2	1,1	1,9

Структура домов в городских и сельских населенных пунктах Крымского федерального округа по материалу наружных стен дома и доле проживающего в этих домах населения отражена в следующем графике:

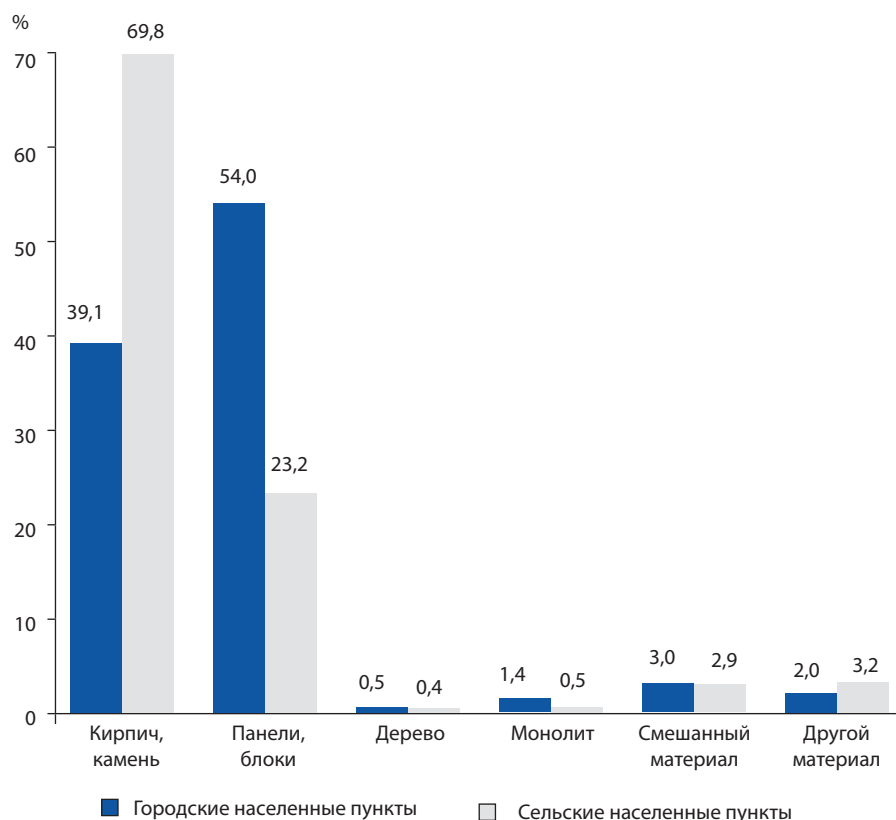

В городских населенных пунктах самым распространенным материалом наружных стен дома являются панели и блоки, на втором месте стоят кирпич и камень. В сельской местности, наоборот, на первом месте выше доля населения, проживающего в домах из кирпича и камня, а на втором месте – в домах из панелей и блоков. В домах из дерева проживает всего 10,8 тыс. человек, из которых 746 человек проживают в домах, построенных после 2003 года.

Оборудование жилого помещения различными видами благоустройства указало 832 тыс. частных домохозяйств (99%), проживающих в индивидуальных домах, отдельных и коммунальных квартирах, 8,6 тыс. домохозяйств (1%) не указали виды благоустройства жилья.

Число домохозяйств, использующих для приготовления пищи электричество (напольные электроплиты), составляет всего 5,3% (в среднем по России в 2010 году – 20% домохозяйств). При этом в Крымском федеральном округе больший процент домохозяйств, использующих газ, – 68% сетевой и 19% сжиженный (в среднем по России в 2010 году, соответственно, 56% и 13%).

Центральным отоплением в 2014 году пользовались 40% частных домохозяйств, проживающих в индивидуальных домах и квартирах (в среднем по России в 2010 году – 64%). Еще 43% домохозяйств пользовались отоплением от индивидуальных установок, котлов (в среднем по России в 2010 году – 20%), а 15% домохозяйств и в России, и в Крыму – печным отоплением.

Доступ населения к источникам питьевой воды является одним из показателей мониторинга экологической устойчивости Декларации тысячелетия ООН. По данным переписи 2014 года доля домохозяйств, использующих воду из водопровода, составляла почти 97% (в среднем по России в 2010 году – 91%). Водопроводной водой из коммунальной системы пользуются 87% всех домохозяйств, из индивидуальной системы – 6,3% и из водопровода, находящегося вне жилища, – 3,2% домохозяйств. Доступа к чистой питьевой воде не имеет 2,4% домохозяйств, используя воду из колодцев, скважин и других источников. Подавляющая часть этого населения (почти 85%) проживает в сельской местности. Около одного процента домохозяйств не указало источник получения воды.

Горячим водоснабжением в Крыму обеспечено 78% домохозяйств (в среднем по России в 2010 году – 72%). Горячую воду получали из центральной системы 15% всех домохозяйств (в среднем по России в 2010 году – 52%), 63% домохозяйств пользовались индивидуальными водонагревателями (в среднем по России в 2010 году – 20%). Почти 20% домохозяйств не имели горячего водоснабжения (в среднем по России в 2010 году – 25%), а 3% не ответили на вопрос о наличии горячего водоснабжения.

Доля домохозяйств, проживающих в жилых помещениях, оборудованных канализацией, составила более 90% (в среднем по России в 2010 году – 82%). Имели водоотведение через коммунальную канализационную систему 62% всех домохозяйств, через индивидуальную канализационную систему – 6%, через систему труб в выгребные ямы – 22%. Канализация отсутствовала почти у 9% домохозяйств и 1% не ответили на вопрос о наличии водоотведения.

Наличие туалета указали 98% домохозяйств (в среднем по России в 2010 году – 98%). У 76% всех частных домохозяйств в жилище имеется туалет со смывом, у 0,7% – туалеты другого типа (включая биотуалет) и у 21% домохозяйств туалет находится вне жилища. Около 2% не указали ответ на вопрос о наличии туалета.

Ванну и (или) душ в 2014 году имело 85% домохозяйств (в среднем по России в 2010 году – 73%). У 80% всех домохозяйств эти удобства находились в жилище, а у 5% – вне жилища. Кроме того, при переписи были получены сведения о наличии у населения бани или сауны – этот вид удобств указали 2% домохозяйств. Почти 10% домохозяйств заявили, что ванна, душ, баня и сауна у них отсутствуют, а 3% не ответили на этот вопрос.

Ответы о способах удаления бытовых отходов были получены от 96% домохозяйств. Из всех домохозяйств 10% указали, что пользуются имеющимся в жилище мусоропроводом, 52% – мусоросборниками, находящимися вне дома, у 22% сбор мусора осуществляется спецмашиной и 12% домохозяйств выбрасывают мусор в ямы, на кучи и т.п.

Информация о наличии у населения кухни или кухонного угла получена от 97% домохозяйств, у 92% всех домохозяйств кухня или кухонный угол был в жилище, у 5% – кухня была в отдельном строении и у 0,6% этот вид благоустройства отсутствует.

В Крымском федеральном округе 43% частных домохозяйств проживали в помещениях, имеющих все базовые виды благоустройства, в Республике Крым – 38%, в г. Севастополь – 65% (в среднем по России в 2010 году – 45%).

При переписи населения 2014 года была изучена обеспеченность домохозяйств информационно-коммуникационными технологиями: наличие стационарной телефонной связи, телевизионной антенны, проводного радио и доступа в сеть Интернет (включая мобильный).

В Крыму 37% домохозяйств имеют стационарную телефонную связь, 82% – пользуются телевизионной антенной, у 4,3% – установлена радиоточка для проводного радио и 56% имеют в жилище доступ в Интернет (включая мобильный).



10.1. Распределение населения частных домохозяйств  
по городским округам и

	Все население, указавшее тип жилого помещения	На 1000 человек,	
		в индивидуальных (од- ноквартирных) домах, отдельных и комму- нальных квартирах	в индивидуальных (од- ноквартирных) домах частного жилищного фонда
<b>Крымский федеральный округ</b>	2270073	982	397
Городское население	1311565	976	205
Сельское население	958508	991	660
<b>Республика Крым</b>	1881757	985	449
Городское население	953276	978	241
Сельское население	928481	991	663
Городской округ Симферополь	349069	967	270
Городское население	329059	970	283
Сельское население	20010	920	57
Городской округ Алушта	52096	974	217
Городское население	28913	967	75
Сельское население	23183	983	395
Городской округ Армянск	24415	981	142
Городское население	21987	979	54
Сельское население	2428	998	946
Городской округ Джанкой - городское население	38523	993	440
Городской округ Евпатория	118708	981	196
Городское население	105169	980	204
Сельское население	13539	990	138
Городской округ Керчь - городское население	145454	983	213
Городской округ Красноперекопск - городское население	26262	998	123
Городской округ Саки - городское население	25114	986	246
Городской округ Судак	32170	967	541
Городское население	16427	949	385
Сельское население	15743	985	704
Городской округ Феодосия	100628	985	260
Городское население	68782	985	185
Сельское население	31846	986	423
Городской округ Ялта	133074	975	107
Городское население	84052	980	81
Сельское население	49022	964	150
Бахчисарайский муниципальный район	90699	988	669
Городское население	27375	987	457
Сельское население	63324	988	761
Белогорский муниципальный район	59924	996	773
Городское население	16321	989	540
Сельское население	43603	999	860
Джанкойский муниципальный район - сельское население	68301	997	783

по типам занимаемых жилых помещений  
муниципальным районам

указавших тип жилого помещения, проживают					
в том числе			в общежитиях	в гостиницах	в других жилищах
в отдельных квартирах	в коммунальных квартирах	не указали тип жилого помещения			
551	11	23	16	0	2
728	15	28	22	0	2
309	5	17	7	0	2
504	10	22	14	0	1
696	14	27	21	0	1
307	5	16	7	0	2
659	13	25	33	0	0
649	12	26	30	0	0
823	29	11	78	1	1
703	24	30	17	0	9
829	25	38	25	1	7
545	23	20	6	-	11
811	1	27	19	-	0
897	0	28	21	-	0
36	1	15	2	-	-
528	13	12	7	-	0
735	28	22	18	0	1
722	31	23	19	0	1
832	4	16	9	0	1
738	8	24	16	0	1
831	38	6	2	-	-
707	14	19	13	0	1
411	3	12	27	0	6
549	5	10	43	1	7
267	0	14	10	0	5
698	9	18	14	1	0
771	10	19	15	0	0
540	5	18	12	1	1
795	16	57	21	0	4
813	14	72	17	-	3
764	18	32	29	1	6
300	4	15	4	0	8
509	4	17	3	0	10
210	3	14	5	0	7
204	2	17	4	0	0
409	2	38	11	0	0
127	2	10	1	-	0
200	2	12	3	-	0

	Все население, указавшее тип жилого помещения	На 1000 человек,	
		в индивидуальных (од- ноквартирных) домах, отдельных и комму- нальных квартирах	в индивидуальных (од- ноквартирных) домах частного жилищного фонда
Кировский муниципальный район	50704	999	770
Городское население	9218	1000	769
Сельское население	41486	998	770
Красногвардейский муниципальный район - сельское население	82611	996	654
Красноперекопский муниципальный район - сельское население	24668	1000	907
Ленинский муниципальный район	61034	999	641
Городское население	10620	1000	0
Сельское население	50414	999	777
Нижнегорский муниципальный район - сельское население	45027	997	761
Первомайский муниципальный район - сельское население	32717	998	777
Раздольненский муниципальный район - сельское население	30554	999	750
Сакский муниципальный район - сельское население	76330	996	676
Симферопольский муниципальный район - сельское население	151441	993	682
Советский муниципальный район - сельское население	31806	995	737
Черноморский муниципальный район - сельское население	30428	998	720
<b>г. Севастополь</b>	388316	971	146
Городское население	358289	971	110
Сельское население	30027	976	571
Андреевский муниципальный округ - сельское население	3196	908	415
Балаклавский муниципальный округ	27277	966	248
Городское население	18329	967	202
Сельское население	8948	963	343
Верхнесадовский муниципальный округ - сельское население	5209	993	526
Гагаринский муниципальный округ - городское население	133889	978	32
г. Инкерман - городское население	10295	989	247
Качинский муниципальный округ	8294	980	411
Городское население	4281	964	160
Сельское население	4013	996	678
Ленинский муниципальный округ - городское население	106262	958	93
Нахимовский муниципальный округ - городское население	85233	975	215
Орлиновский муниципальный округ - сельское население	6169	992	826
Терновский муниципальный округ - сельское население	2492	1000	877

указавших тип жилого помещения, проживают					
в отдельных квартирах	в том числе		в общежитиях	в гостиницах	в других жилищах
	в коммунальных квартирах	не указали тип жилого помещения			
215	2	12	0	-	1
213	5	13	-	-	0
215	2	11	1	-	1
321	2	19	3	0	1
75	0	18	-	-	0
336	2	20	1	-	0
982	4	14	-	-	-
199	2	21	1	-	0
225	2	9	3	-	0
200	1	20	2	-	0
227	0	22	1	-	0
303	3	14	3	0	1
285	10	16	6	0	1
243	1	14	5	-	0
259	2	17	1	0	1
780	17	28	27	0	2
814	18	29	27	0	2
375	10	20	22	-	2
462	16	15	92	-	-
667	14	37	29	-	5
703	16	46	27	-	6
594	8	18	34	-	3
439	16	12	3	-	4
896	19	31	20	0	2
703	21	18	10	-	1
520	17	32	18	0	2
766	14	24	33	1	2
258	21	39	2	-	2
826	10	29	41	0	1
711	26	23	23	0	2
137	2	27	7	-	1
120	-	3	-	-	0

10.2. Благоустройство жилых помещений частных домохозяйств,  
по городским округам и

	Всего частных домохозяйств, ответивших на вопрос о благоустройстве жилых помещений	На 1000 частных домохозяйств, ответивших						
		электричество	электроплитанальная	газ		отопление		
				сетевой	сжиженный (баллоны)	центральное	от индивидуальных установок, котлов	печное
<b>Крымский федеральный округ</b>	832441	982	53	683	191	404	426	146
Городские населенные пункты	499277	974	55	779	69	598	331	46
Сельские населенные пункты	333164	995	50	540	372	114	567	297
<b>Республика Крым</b>	686255	982	52	667	212	336	474	166
Городские населенные пункты	363008	971	53	775	75	538	385	51
Сельские населенные пункты	323247	995	51	546	367	108	574	296
Городской округ Симферополь	123539	979	38	825	39	627	325	31
Городские населенные пункты	116486	980	33	829	41	611	340	32
Сельские населенные пункты	7053	972	128	764	17	884	80	11
Городской округ Алушта	19814	979	138	579	193	558	318	108
Городские населенные пункты	11292	965	102	739	25	708	251	18
Сельские населенные пункты	8522	997	186	367	416	359	406	226
Городской округ Армянск	9849	999	11	961	10	7	905	11
Городские населенные пункты	9071	998	11	966	6	8	906	4
Сельские населенные пункты	778	1000	6	900	55	1	896	93
Городской округ Джанкой - городские населенные пункты	15326	999	7	933	31	23	873	43
Городской округ Евпатория	44824	965	28	852	13	593	370	12
Городские населенные пункты	39300	960	31	845	13	566	395	12
Сельские населенные пункты	5524	999	9	902	8	787	193	9
Городской округ Керчь - городские населенные пункты	59508	978	43	724	134	692	201	89
Городской округ Краснопереконск - городские населенные пункты	11245	999	9	976	4	521	461	5
Городской округ Саки - городские населенные пункты	9917	803	21	747	13	477	475	13
Городской округ Судак	11221	995	111	271	593	164	442	380
Городские населенные пункты	5830	992	137	457	358	314	472	195
Сельские населенные пункты	5391	998	84	71	848	1	409	581
Городской округ Феодосия	41220	971	31	815	70	366	549	55
Городские населенные пункты	28525	964	27	834	41	464	475	42
Сельские населенные пункты	12695	986	39	771	134	146	717	85

проживающих в индивидуальных домах и квартирах,  
муниципальным районам

на вопрос о благоустройстве жилого помещения, указали										
водоснабжение				горячее водоснабжение			водоотведение (канализация)			
водо-провод из коммунальной системы	водо-провод из индивидуальной системы	водпро-вод вне жилища, колонка	колодец, скважина или другой источник водоснабжения	цен-траль-ное	от ин-дивиду-альных водонаг-ревателей	отсутст-вует	через комму-нальную кана-лизаци-онную систему	через инди-видуаль-ную кана-лизаци-онную систему	через систему труб в выгреб-ные ямы и т.п.	отсутст-вует
872	63	32	24	150	625	199	624	57	223	88
947	30	6	6	232	643	97	831	26	116	17
759	114	71	52	28	597	352	315	104	382	195
851	74	38	29	117	633	224	572	67	250	104
936	37	8	7	198	665	107	802	32	134	20
756	115	72	52	26	596	354	314	105	379	198
935	41	4	8	451	475	49	797	25	150	17
935	41	4	9	433	491	51	789	25	157	18
941	47	1	6	753	215	20	915	25	48	5
932	34	17	4	100	762	99	802	18	150	15
958	16	4	0	166	728	52	953	14	7	2
897	58	34	8	11	807	161	601	23	339	33
979	9	10	0	6	890	84	894	16	68	21
991	7	1	0	7	914	60	965	12	17	7
844	28	116	3	-	603	362	68	62	671	181
954	19	24	1	2	791	193	647	18	292	42
951	36	2	1	323	614	41	820	43	124	3
947	39	2	1	334	606	36	808	45	133	3
980	14	1	5	246	671	76	904	34	56	6
941	27	12	12	32	736	191	795	27	137	32
991	6	2	0	26	728	237	899	10	81	9
862	84	8	0	28	829	96	738	82	121	12
830	70	54	44	3	720	263	562	47	271	120
910	69	8	12	5	841	142	803	51	116	29
744	71	104	79	0	590	395	300	42	439	218
929	38	8	13	20	809	138	794	32	127	36
925	42	7	11	27	813	125	874	26	65	21
938	31	11	16	4	799	166	614	44	266	72

	Всего частных домохозяйств, ответивших на вопрос о благоустройстве жилых помещений	На 1000 частных домохозяйств, ответивших						
		электричество	электроплита напольная	газ		отопление		
				сетевой	сжиженный (баллоны)	центральное	от индивидуальных установок, котлов	печное
Городской округ Ялта	52211	989	152	615	124	531	345	60
Городские населенные пункты	33809	985	108	715	61	562	340	40
Сельские населенные пункты	18402	995	233	431	240	472	354	99
Бахчисарайский муниципальный район	30728	950	30	705	187	68	718	185
Городские населенные пункты	9562	857	23	756	46	177	716	60
Сельские населенные пункты	21166	992	34	682	251	18	718	242
Белогорский муниципальный район	20106	996	90	2	901	76	312	605
Городские населенные пункты	5544	998	86	2	897	276	331	386
Сельские населенные пункты	14562	995	91	2	903	0	306	688
Джанкойский муниципальный район - сельские населенные пункты	23839	996	16	442	513	2	541	443
Кировский муниципальный район	17524	998	24	438	509	21	596	370
Городские населенные пункты	3157	999	77	220	691	82	490	425
Сельские населенные пункты	14367	998	12	485	469	7	619	358
Красногвардейский муниципальный район - сельские населенные пункты	28823	996	33	606	333	138	550	285
Красноперекопский муниципальный район - сельские населенные пункты	8660	997	8	657	314	3	676	314
Ленинский муниципальный район	22992	996	188	399	356	227	413	349
Городские населенные пункты	4436	998	871	21	0	950	40	-
Сельские населенные пункты	18556	995	24	489	440	55	502	432
Нижнегорский муниципальный район - сельские населенные пункты	16421	998	41	332	611	54	442	500
Первомайский муниципальный район - сельские населенные пункты	11001	997	8	327	644	2	426	567
Раздольненский муниципальный район - сельские населенные пункты	10971	998	4	768	198	12	755	227
Сакский муниципальный район - сельские населенные пункты	26498	996	24	757	191	8	787	181

на вопрос о благоустройстве жилого помещения, указали										
водоснабжение				горячее водоснабжение			водоотведение (канализация)			
водо-провод из коммунальной системы	водо-провод из индивидуальной системы	водпро-вод вне жилища, колонка	колодезь, скважина или другой источник водоснабжения	цен-траль-ное	от ин-дивиду-альных водонагревателей	отсутст-вует	через коммунальную канализационную систему	через индивидуальную канализационную систему	через систему труб в выгребные ямы и т.п.	отсутст-вует
972	16	3	2	65	804	100	937	11	34	11
976	11	2	1	76	798	96	960	11	14	6
962	23	6	4	44	814	108	893	12	72	19
811	89	24	50	4	675	268	291	177	393	113
835	66	20	15	6	729	192	404	158	339	36
801	100	25	65	3	650	303	241	185	418	148
535	215	106	136	3	495	484	208	75	419	294
885	47	53	12	10	735	237	429	52	441	76
401	279	126	183	0	404	578	123	84	410	377
792	98	99	9	0	455	533	127	116	452	305
521	275	54	147	4	513	469	179	99	481	240
461	398	44	97	1	510	475	144	216	486	154
535	248	56	158	5	514	467	186	74	479	259
790	112	85	10	5	623	355	350	101	374	173
719	109	91	79	1	402	587	95	176	342	386
659	80	127	127	24	484	458	343	53	285	313
994	1	-	-	105	868	9	995	-	0	-
579	99	157	157	5	393	566	188	66	353	387
779	64	120	36	0	517	474	204	92	406	296
704	44	237	9	1	442	546	133	77	378	406
732	103	143	20	2	496	490	185	146	380	286
869	60	61	8	2	693	287	252	206	414	127



	Всего частных домохозяйств, ответивших на вопрос о благоустройстве жилых помещений	На 1000 частных домохозяйств, ответивших						
		электричество	электроплиты напольная	газ		отопление		
				сетевой	сжиженный (баллоны)	центральное	от индивидуальных установок, котлов	печное
Симферопольский муниципальный район - сельские населенные пункты	47835	994	41	622	286	73	711	183
Советский муниципальный район - сельские населенные пункты	11044	998	96	336	561	1	520	473
Черноморский муниципальный район - сельские населенные пункты	11139	999	6	797	177	44	775	172
<b>г. Севастополь</b>	146186	982	59	761	88	727	200	54
Городские населенные пункты	136269	981	61	791	55	758	189	33
Сельские населенные пункты	9917	993	37	346	545	293	351	343
Андреевский муниципальный округ - сельские населенные пункты	1029	997	29	6	898	292	194	508
Балаклавский муниципальный округ	9794	991	26	763	137	641	245	101
Городские населенные пункты	6753	992	24	777	116	698	206	83
Сельские населенные пункты	3041	991	29	730	184	515	333	141
Верхнесадовый муниципальный округ - сельские населенные пункты	1790	991	77	136	711	348	283	355
Гагаринский муниципальный округ - городские населенные пункты	51663	975	73	818	14	770	195	10
г. Инкерман - городские населенные пункты	3678	982	33	560	285	691	135	148
Качинский муниципальный округ	2967	999	33	328	524	547	225	215
Городские населенные пункты	1714	999	50	426	398	840	90	64
Сельские населенные пункты	1253	998	11	193	696	145	410	423
Ленинский муниципальный округ - городские населенные пункты	40949	980	31	839	32	817	146	21
Нахимовский муниципальный округ - городские населенные пункты	31512	989	91	734	94	678	245	60
Орлиновский муниципальный округ сельские населенные пункты	2016	991	47	1	861	75	325	585
Терновский муниципальный округ - сельские населенные пункты	788	997	4	909	46	113	755	124

на вопрос о благоустройстве жилого помещения, указали										
водоснабжение				горячее водоснабжение			водоотведение (канализация)			
водо-провод из коммунальной системы	водо-провод из индивидуальной системы	водпро-вод вне жилища, колонка	колодец, скважи-на или другой источник водоснаб-жения	цен-траль-ное	от ин-дивиду-альных водонаг-ревателей	отсутст-вует	через комму-нальную канали-заци-онную систему	через инди-видуаль-ную канализа-ционную систему	через систему труб в выгреб-ные ямы и т.п.	отсутст-вует
668	222	27	75	6	710	240	294	126	453	121
824	67	82	27	1	596	390	171	126	469	234
768	132	48	51	5	671	315	237	84	527	150
969	15	4	5	304	588	82	869	14	96	14
976	11	2	3	321	586	69	907	10	68	7
867	60	32	36	73	623	260	342	73	480	101
965	3	31	-	10	777	176	459	76	431	34
950	14	11	18	151	683	130	722	26	206	39
968	8	6	12	128	720	104	817	11	144	23
911	28	22	31	200	601	186	513	60	345	75
934	22	22	20	22	683	265	409	37	484	69
975	13	1	3	430	509	46	961	10	19	2
956	13	12	4	139	673	127	723	13	218	32
933	20	39	6	23	349	574	584	15	367	31
989	6	3	2	13	165	793	878	8	103	11
855	40	88	12	36	602	275	183	25	729	57
979	9	2	1	317	607	45	927	7	50	6
979	11	3	2	225	667	85	835	14	134	11
690	174	29	100	6	551	368	173	165	459	201
886	81	14	18	4	586	341	69	41	720	170

	На 1000 частных домохозяйств, ответивших на						
	туалет				ванна, душ, баня, сауна		
	в жилище (со смы- вом)	другого типа в жилище (включая биотуалет)	вне жилища	отсутст- вует	ванна и (или) душ в в жилище	ванна и (или) душ вне жили- ща	баня, сауна
<b>Крымский федеральный округ</b>	762	7	208	3	802	49	23
Городские населенные пункты	888	6	73	2	901	24	4
Сельские населенные пункты	572	8	409	5	653	87	51
<b>Республика Крым</b>	730	7	239	3	776	55	27
Городские населенные пункты	871	6	87	2	887	27	5
Сельские населенные пункты	572	8	410	5	651	86	51
Городской округ Симферополь	895	6	72	2	913	18	3
Городские населенные пункты	892	6	75	2	911	18	3
Сельские населенные пункты	942	3	24	0	941	20	2
Городской округ Алушта	821	8	140	2	841	58	24
Городские населенные пункты	918	7	28	2	912	25	0
Сельские населенные пункты	693	11	287	3	746	103	55
Городской округ Армянск	938	3	55	1	953	8	9
Городские населенные пункты	982	3	12	1	988	1	2
Сельские населенные пункты	423	4	562	1	546	80	95
Городской округ Джанкой - городские населенные пункты	793	2	200	2	860	43	4
Городской округ Евпатория	914	5	42	1	919	18	1
Городские населенные пункты	906	5	45	1	913	19	1
Сельские населенные пункты	969	6	22	1	964	12	4
Городской округ Керчь - городские населенные пункты	852	8	112	2	866	37	8
Городской округ Красноперекопск - городские населенные пункты	945	3	49	0	950	12	3
Городской округ Саки - городские населенные пункты	731	4	67	2	745	27	2
Городской округ Судак	654	8	328	3	686	107	75
Городские населенные пункты	817	6	165	3	835	90	14
Сельские населенные пункты	479	10	505	3	526	126	141
Городской округ Феодосия	836	7	123	3	846	50	13
Городские населенные пункты	870	7	81	2	868	34	7
Сельские населенные пункты	757	6	217	3	795	87	26
Городской округ Ялта	910	9	59	4	901	38	1
Городские населенные пункты	921	9	43	4	914	27	0
Сельские населенные пункты	890	8	88	4	877	60	3
Бахчисарайский муниципальный район	564	14	371	3	654	63	81
Городские населенные пункты	620	6	232	2	689	48	21
Сельские населенные пункты	538	18	434	4	637	69	108
Белогорский муниципальный район	449	8	535	6	553	70	80
Городские населенные пункты	689	7	300	2	770	51	12
Сельские населенные пункты	357	8	625	7	470	78	106
Джанкойский муниципальный район - сельские населенные пункты	386	4	601	7	527	113	49
Кировский муниципальный район	488	7	497	5	566	86	102
Городские населенные пункты	600	11	384	4	652	61	73
Сельские населенные пункты	463	6	522	5	547	92	108
Красногвардейский муниципальный район - сельские населенные пункты	577	5	410	5	680	72	47

вопрос о благоустройстве жилого помещения, указали							
отсутствуют	удаление бытовых отходов				кухня или кухонный угол		
	мусоропровод	мусоросборник вне дома	сбор мусора спецмашиной	выброс мусора в ямы, на кучи и т.п.	кухня или кухонный угол в жилище	кухня или кухонный угол в отдельном строении	кухня и кухонный угол отсутствуют
98	100	524	217	122	921	52	6
37	160	667	114	10	945	19	4
189	9	310	371	290	884	102	9
114	56	514	249	146	912	60	7
45	98	699	141	11	937	23	5
191	10	305	369	298	884	102	9
37	20	805	114	18	960	12	4
39	21	801	117	19	960	12	4
6	11	865	80	3	949	15	5
42	73	840	25	12	882	48	5
19	128	773	26	1	868	20	3
74	2	927	25	27	901	85	9
26	181	700	48	59	978	17	1
7	197	734	51	7	993	3	0
248	-	307	15	657	801	181	4
86	2	556	423	9	938	55	3
18	161	675	105	3	936	20	4
19	181	635	120	3	929	21	5
10	16	960	2	2	986	9	1
61	230	588	135	7	933	36	3
29	71	829	89	4	973	23	1
29	4	657	119	9	771	30	4
106	2	618	244	118	906	77	10
42	4	741	209	23	937	46	6
177	-	484	281	221	872	111	14
53	9	791	147	8	943	18	7
49	9	821	108	7	942	13	6
62	10	722	232	10	946	29	8
37	133	796	27	2	942	26	14
33	131	792	26	2	946	19	13
45	137	804	29	2	935	38	15
125	5	166	654	105	850	94	8
85	15	331	470	24	792	60	8
143	0	92	737	142	876	110	8
279	1	205	455	327	900	82	16
156	2	414	514	63	942	41	14
325	0	125	432	427	884	97	16
296	0	112	146	735	831	157	9
239	1	212	300	476	896	94	8
206	0	16	947	19	959	31	9
246	1	255	158	577	882	108	7
191	2	200	526	258	894	96	6

	На 1000 частных домохозяйств, ответивших на						
	туалет				ванна, душ, баня, сауна		
	в жилище (со смы- вом)	другого типа в жилище (включая биотуалет)	вне жилища	отсутст- вует	ванна и (или) душ в в жилище	ванна и (или) душ вне жили- ща	баня, сауна
Красноперекопский муниципальный район - сельские населенные пункты	320	9	661	7	499	115	41
Ленинский муниципальный район	480	9	497	6	536	130	77
Городские населенные пункты	987	2	-	-	990	-	-
Сельские населенные пункты	359	11	615	8	428	161	96
Нижнегорский муниципальный район - сельские населенные пункты	480	9	505	4	579	96	50
Первомайский муниципальный район - сельские населенные пункты	396	4	591	7	478	91	22
Раздольненский муниципальный район - сельские населенные пункты	524	8	461	5	584	109	37
Сакский муниципальный район - сельские населенные пункты	640	4	349	4	720	73	26
Симферопольский муниципальный район - сельские населенные пункты	665	11	314	5	748	68	30
Советский муниципальный район - сельские населенные пункты	493	6	494	5	599	92	69
Черноморский муниципальный район - сельские населенные пункты	649	11	333	5	673	105	41
<b>г. Севастополь</b>	911	6	58	1	923	23	6
Городские населенные пункты	933	5	35	1	939	17	2
Сельские населенные пункты	597	18	371	4	699	112	59
Андреевский муниципальный округ - сельские населенные пункты	746	6	235	2	780	84	54
Балаклавский муниципальный округ	831	15	136	2	866	63	8
Городские населенные пункты	881	16	82	2	901	41	4
Сельские населенные пункты	721	13	255	1	791	113	18
Верхнесадовый муниципальный округ - сельские населенные пункты	611	6	374	3	722	115	42
Гагаринский муниципальный округ - городские населенные пункты	954	3	9	0	958	5	1
г. Инкерман - городские населенные пункты	813	15	137	0	863	50	10
Качинский муниципальный округ	710	35	241	6	823	96	7
Городские населенные пункты	917	6	74	2	930	40	1
Сельские населенные пункты	426	74	469	13	676	172	15
Ленинский муниципальный округ - городские населенные пункты	946	4	24	0	946	13	1
Нахимовский муниципальный округ - городские населенные пункты	909	7	68	1	916	28	4
Орлиновский муниципальный округ - сельские населенные пункты	476	7	509	3	574	110	119
Терновский муниципальный округ - сельские населенные пункты	478	22	482	11	542	44	178

вопрос о благоустройстве жилого помещения, указали							
отсутствуют	удаление бытовых отходов				кухня или кухонный угол		
	мусоропровод	мусоросборник вне дома	сбор мусора спецмашиной	выброс мусора в ямы, на кучи и т.п.	кухня или кухонный угол в жилище	кухня или кухонный угол в отдельном строении	кухня и кухонный угол отсутствуют
336	0	33	120	837	738	252	7
232	150	168	198	455	839	147	7
1	754	179	21	-	989	1	-
288	6	166	240	564	803	182	8
262	1	154	318	517	851	141	6
397	1	295	367	328	903	87	9
252	0	150	518	320	826	158	13
161	1	180	766	39	884	106	6
127	0	324	451	194	925	58	10
228	0	190	371	429	903	88	8
170	1	314	385	289	866	125	6
22	305	573	68	10	961	16	2
16	327	580	41	7	966	10	1
103	5	472	443	56	897	89	7
72	1	937	18	16	906	81	6
42	9	758	166	20	935	43	6
32	8	766	159	13	950	25	6
65	10	740	184	37	902	83	5
98	11	680	165	117	894	95	2
4	526	399	15	7	967	2	0
41	3	875	72	13	927	46	2
59	4	493	448	33	944	46	7
19	7	814	156	4	972	23	2
115	1	53	847	73	907	77	14
14	349	579	24	3	968	9	1
30	96	793	69	9	967	19	2
157	-	12	917	58	893	95	7
145	-	202	778	6	863	117	10

### 10.3. Обеспеченность телекоммуникациями частных домохозяйств, проживающих в индивидуальных домах и квартирах, по городским округам и муниципальным районам

	Домохозяйства, проживающие в индивидуальных домах и квартирах	На 1000 частных домохозяйств, проживающих в индивидуальных домах и квартирах, имеют			
		стационарную телефонную связь	телевизионную антенну	проводное радио (радиоточку)	доступ в сеть Интернет (включая мобильный)
<b>Крымский федеральный округ</b>	819424	367	820	43	557
Городские населенные пункты	490892	469	766	64	618
Сельские населенные пункты	328532	214	901	11	467
<b>Республика Крым</b>	675251	314	843	29	537
Городские населенные пункты	356460	408	789	47	601
Сельские населенные пункты	318791	208	904	9	466
Городской округ Симферополь	122770	424	700	27	653
Городские населенные пункты	115790	429	697	28	651
Сельские населенные пункты	6980	346	749	12	691
Городской округ Алушта	19363	334	822	24	562
Городские населенные пункты	10964	410	779	32	605
Сельские населенные пункты	8399	234	879	12	506
Городской округ Армянск	9654	248	878	17	584
Городские населенные пункты	8881	257	877	18	595
Сельские населенные пункты	773	151	893	-	461
Городской округ Джанкой - городские населенные пункты	15181	243	905	4	542
Городской округ Евпатория	44025	509	867	99	638
Городские населенные пункты	38573	534	860	110	634
Сельские населенные пункты	5452	335	917	24	665
Городской округ Керчь - городские населенные пункты	58342	337	834	46	520
Городской округ Красноперекопск - городские населенные пункты	11187	299	910	55	543
Городской округ Саки - городские населенные пункты	9767	481	877	61	566
Городской округ Судак	11117	293	882	11	570
Городские населенные пункты	5781	382	881	15	668
Сельские населенные пункты	5336	197	883	6	463
Городской округ Феодосия	40739	370	841	49	594
Городские населенные пункты	28248	395	819	62	604
Сельские населенные пункты	12491	313	891	20	572
Городской округ Ялта	49336	493	760	82	562
Городские населенные пункты	31344	496	726	90	558
Сельские населенные пункты	17992	489	819	68	569
Бахчисарайский муниципальный район	30328	269	885	4	554
Городские населенные пункты	9474	373	827	1	640
Сельские населенные пункты	20854	221	911	5	515
Белогорский муниципальный район	19889	146	896	5	446
Городские населенные пункты	5438	269	852	6	557
Сельские населенные пункты	14451	99	913	5	404
Джанкойский муниципальный район - сельские населенные пункты	23600	72	944	3	297
Кировский муниципальный район	17314	428	936	11	475
Городские населенные пункты	3111	607	937	16	549
Сельские населенные пункты	14203	389	936	10	459
Красногвардейский муниципальный район - сельские населенные пункты	28443	248	922	4	412

	Домохозяйства, проживающие в индивидуальных домах и квартирах	На 1000 частных домохозяйств, проживающих в индивидуальных домах и квартирах, имеют			
		стационарную телефонную связь	телевизионную антенну	проводное радио (радиоточку)	доступ в сеть Интернет (включая мобильный)
Красноперекопский муниципальный район - сельские населенные пункты	8498	62	950	1	281
Ленинский муниципальный район	22637	173	866	2	474
Городские населенные пункты	4379	314	795	1	694
Сельские населенные пункты	18258	139	883	2	421
Нижнегорский муниципальный район - сельские населенные пункты	16294	180	942	6	314
Первомайский муниципальный район - сельские населенные пункты	10791	141	940	2	318
Раздольненский муниципальный район - сельские населенные пункты	10824	130	931	1	364
Сакский муниципальный район - сельские населенные пункты	26179	120	930	1	508
Симферопольский муниципальный район - сельские населенные пункты	47074	162	870	3	609
Советский муниципальный район - сельские населенные пункты	10945	254	899	19	348
Черноморский муниципальный район - сельские населенные пункты	10954	328	939	9	486
<b>г. Севастополь</b>	144173	615	712	106	653
Городские населенные пункты	134432	630	706	110	663
Сельские населенные пункты	9741	410	801	48	518
Андреевский муниципальный округ - сельские населенные пункты	1005	565	887	47	514
Балаклавский муниципальный округ	9487	570	756	59	556
Городские населенные пункты	6483	579	774	55	564
Сельские населенные пункты	3004	549	717	67	537
Верхнесадовский муниципальный округ - сельские населенные пункты	1771	394	878	95	571
Гагаринский муниципальный округ - городские населенные пункты	51292	622	666	119	690
г. Инкерман - городские населенные пункты	3805	630	816	132	568
Качинский муниципальный округ	2874	545	824	10	597
Городские населенные пункты	1672	672	868	12	646
Сельские населенные пункты	1202	368	763	8	529
Ленинский муниципальный округ - городские населенные пункты	40059	659	688	128	667
Нахимовский муниципальный округ - городские населенные пункты	31121	617	759	87	647
Орлиновский муниципальный округ - сельские населенные пункты	1975	208	820	15	430
Терновский муниципальный округ - сельские населенные пункты	784	288	851	14	541



10.4. Общая площадь, в среднем приходящаяся на одного члена частных домохозяйств, проживающих в индивидуальных (одноквартирных) домах, отдельных и коммунальных квартирах, по городским округам и муниципальным районам

	Средний размер общей площади, приходящейся на одного человека (кв. м)				
	в индивидуальных (одноквартирных) домах, отдельных и коммунальных квартирах	в индивидуальных (одноквартирных) домах	в отдельных квартирах	в коммунальных квартирах	не указавшие тип квартиры
<b>Крымский федеральный округ</b>	19	20	19	12	14
Городские населенные пункты	20	22	19	12	14
Сельские населенные пункты	19	19	18	12	15
<b>Республика Крым</b>	19	20	19	12	15
Городские населенные пункты	20	22	19	12	14
Сельские населенные пункты	19	20	18	12	15
Городской округ Симферополь	20	22	19	13	16
Городские населенные пункты	20	22	20	14	16
Сельские населенные пункты	18	19	18	10	16
Городской округ Алушта	18	22	17	10	10
Городские населенные пункты	17	23	18	9	10
Сельские населенные пункты	18	22	16	11	11
Городской округ Армянск	20	22	20	10	8
Городские населенные пункты	20	28	20	12	8
Сельские населенные пункты	19	19	16	8	14
Городской округ Джанкой - городские населенные пункты	22	23	21	13	17
Городской округ Евпатория	20	23	20	11	17
Городские населенные пункты	20	23	19	11	17
Сельские населенные пункты	22	25	22	12	20
Городской округ Керчь - городские населенные пункты	20	19	20	12	15
Городской округ Красноперекоск - городские населенные пункты	21	28	20	11	17
Городской округ Саки - городские населенные пункты	20	23	20	15	17
Городской округ Судак	19	20	18	10	14
Городские населенные пункты	20	23	19	10	16
Сельские населенные пункты	18	18	16	13	13
Городской округ Феодосия	20	21	20	14	12
Городские населенные пункты	20	21	21	14	12
Сельские населенные пункты	21	22	20	14	12
Городской округ Ялта	17	25	17	11	12
Городские населенные пункты	17	22	17	11	13
Сельские населенные пункты	17	27	16	10	7
Бахчисарайский муниципальный район	21	22	19	13	18
Городские населенные пункты	22	26	19	14	18
Сельские населенные пункты	20	21	19	13	17

	Средний размер общей площади, приходящейся на одного человека (кв. м)				
	в индивидуальных (одноквартирных) домах, отдельных и коммунальных квартирах	в индивидуальных (одноквартирных) домах	в отдельных квартирах	в коммунальных квартирах	не указавшие тип квартиры
Белогорский муниципальный район	18	18	18	13	10
Городские населенные пункты	19	21	19	11	7
Сельские населенные пункты	18	18	17	15	15
Джанкойский муниципальный район - сельские населенные пункты	18	18	18	14	17
Кировский муниципальный район	20	20	19	13	16
Городские населенные пункты	21	21	19	13	17
Сельские населенные пункты	19	19	20	13	16
Красногвардейский муниципальный район - сельские населенные пункты	19	19	20	20	16
Красноперекопский муниципальный район - сельские населенные пункты	17	17	19	9	16
Ленинский муниципальный район	18	17	20	12	16
Городские населенные пункты	21	47	21	11	17
Сельские населенные пункты	18	17	19	13	16
Нижнегорский муниципальный район - сельские населенные пункты	19	18	20	19	18
Первомайский муниципальный район - сельские населенные пункты	16	16	16	19	13
Раздольненский муниципальный район - сельские населенные пункты	20	20	19	14	14
Сакский муниципальный район - сельские населенные пункты	21	22	19	11	18
Симферопольский муниципальный район - сельские населенные пункты	20	21	18	11	16
Советский муниципальный район - сельские населенные пункты	18	18	19	15	15
Черноморский муниципальный район - сельские населенные пункты	21	21	20	15	18
<b>г. Севастополь</b>	19	21	19	12	12
Городские населенные пункты	19	22	19	12	12
Сельские населенные пункты	18	19	16	13	15

	Средний размер общей площади, приходящейся на одного человека (кв. м)				
	в индивидуальных (одноквартирных) домах, отдельных и коммунальных квартирах	в индивидуальных (одноквартирных) домах	в отдельных квартирах	в коммунальных квартирах	не указавшие тип квартиры
Андреевский муниципальный округ - сельские населенные пункты	18	19	18	12	20
Балаклавский муниципальный округ	18	22	17	11	13
Городские населенные пункты	19	24	18	12	12
Сельские населенные пункты	17	20	15	9	14
Верхнесадовый муниципальный округ - сельские населенные пункты	18	17	18	14	15
Гагаринский муниципальный округ - городские населенные пункты	20	30	20	12	12
г. Инкерман - городские населенные пункты	17	18	17	11	17
Качинский муниципальный округ	19	21	18	15	13
Городские населенные пункты	20	24	19	12	17
Сельские населенные пункты	18	20	15	16	11
Ленинский муниципальный округ - городские населенные пункты	19	21	20	12	10
Нахимовский муниципальный округ - городские населенные пункты	18	20	18	13	13
Орлиновский муниципальный округ - сельские населенные пункты	18	18	17	7	17
Терновский муниципальный округ - сельские населенные пункты	21	22	14	-	23

**10.5. Средний размер общей площади, приходящейся на одного человека, проживающего в индивидуальном доме, отдельной или коммунальной квартире**

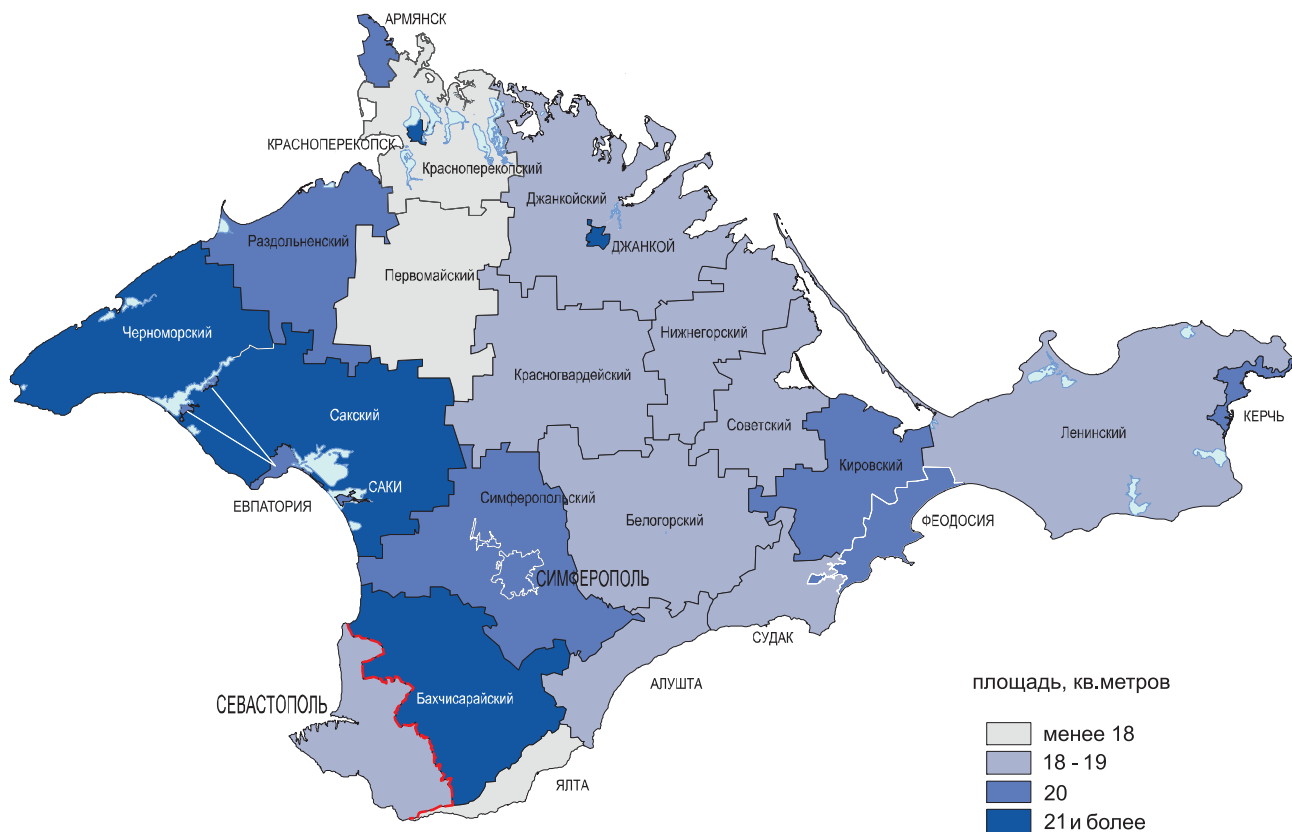

# МЕТОДОЛОГИЧЕСКИЕ ПОЯСНЕНИЯ

Федеральное статистическое наблюдение «Перепись населения в Крымском федеральном округе» со 100-процентным охватом населения (далее – перепись населения в Крымском федеральном округе) проведено по методологии Всероссийской переписи населения 2010 года, которая была подготовлена с учетом отечественного и зарубежного опыта, широкого научного обсуждения, рекомендаций ООН и других международных организаций.

**Метод переписи.** При переписи населения в Крымском федеральном округе был использован метод опроса населения и заполнения переписных листов (вопросников) специально обученными переписчиками. Переписчики в период переписи обходили все помещения своего счетного участка, где проживало или могло жить население (включая учреждения, предприятия и организации). Вопросы задавались населению в той формулировке, которая дана в переписных листах и в «Инструкции о порядке проведения федерального статистического наблюдения «Перепись населения в Крымском федеральном округе» со 100-процентным охватом населения и заполнения переписных документов». Запись сведений в переписные вопросники производилась со слов опрашиваемых без предъявления каких-либо документов, подтверждающих правильность ответов. Сбор сведений осуществлялся также на стационарных участках и, в исключительных случаях, с использованием телефонной связи.

После проведения переписи населения в соответствии с Федеральным законом «О Всероссийской переписи населения» по лицам, отказавшимся участвовать в переписи (14,8 тыс. человек), и лицам, которых переписчики не застали дома за весь период проведения переписи (42,6 тыс. человек), сведения были получены из административных источников. В переписных листах о таких лицах был отмечен пол и записана дата рождения, другие сведения не вносились. Кроме того лица, принявшие участие в переписи могли отказаться отвечать на некоторые вопросы переписного листа. В этом случае переписчик заполнял только те вопросы, на которые респондент ответил.

**Время и территория переписи.** Перепись населения в Крымском федеральном округе была проведена с 14 по 25 октября 2014 года по состоянию на 0 часов 14 октября 2014 года. В каждый из двенадцати дней переписи переписчики вели опрос населения относительно момента счета населения – 0 часов 14 октября 2014 года. Необходимость установки такого момента связана с непрерывным изменением населения (рождения, смерти, переезды людей из одного места жительства в другое).

**Разработка итогов** переписи населения в Крымском федеральном округе 2014 года произведена по муниципальным образованиям Республики Крым и города федерального значения Севастополь (далее г. Севастополь) по состоянию на 14 октября 2014 года.

**Категории переписываемого населения.** При переписи учитывалось постоянное население.

Перепись проводилась по месту постоянного (обычного) жительства населения, которым является населенный пункт, дом, квартира, где опрашиваемый проживает постоянно. Это место могло совпадать или не совпадать с адресом, по которому человек зарегистрирован (прописан). Единицей места проживания считалось жилое помещение, в понятие которого входили:

- а) квартира в многоквартирном доме (включая квартиру в общежитии квартирного типа);
- б) индивидуальный (одноквартирный) дом (изба, сторожка, коттедж или другое одноквартирное строение);
- в) комната в общежитии (неквартирного типа);
- г) номер, комната в гостинице и других учреждениях для временного пребывания населения, где были постоянно проживавшие;
- д) любое другое помещение, приспособленное для жилья (вагончик, бытовка, хозблок, баржа и т.п.);
- е) палата, отделение и др. (в зависимости от того, как ведется учет в соответствующих организациях) в учреждениях социального и медицинского назначения (домах ребенка, детских домах, школах-интер-

натах для детей-сирот и детей, оставшихся без попечения родителей, специальных (коррекционных) школах-интернатах для детей-сирот и детей, оставшихся без попечения родителей, детских домах-школах, домах-интернатах для престарелых и инвалидов, в больницах для больных с хроническими заболеваниями и т.п.), в казармах, местах заключения, религиозных организациях.

В каждом жилом помещении переписывались все постоянно (обычно) проживавшие в нем, включая и тех, кто на момент переписи временно отсутствовал.

Ниже приводится порядок переписи отдельных категорий населения, определение места постоянного (обычного) жительства которых могло вызвать затруднения.

1. Лица, постоянно проживавшие в данном помещении и выехавшие на срок менее 1 года в командировку (в другой населенный пункт России или за границу, включая командировки по линии органов государственной власти), на работу по контрактам с российскими или зарубежными организациями (включая работу вахтовым методом) или учебу, а также выехавшие, независимо от срока на отдых, лечение, посещение родственников или знакомых, религиозное паломничество и т.п., переписывались по месту их постоянного жительства в Крымском федеральном округе с отметкой о временном отсутствии.
2. Студенты образовательных организаций высшего и среднего профессионального образования и учащиеся образовательных организаций начального профессионального образования, проживавшие по месту обучения, переписывались по месту их учебы.
3. Лица, призванные на военно-учебный сбор, переписывались дома вместе с членами их домохозяйств с отметкой о временном отсутствии.
4. Военнослужащие, проходившие военную службу по призыву и по контракту и проживавшие на закрытой территории, переписывались по месту их нахождения.
5. Военнослужащие, проходившие военную службу по контракту и проживавшие на открытой территории, переписывались вместе с членами их домохозяйств в общем порядке.
6. Члены экипажей российских торговых и пассажирских судов, находившихся в дальнем плавании, переписывались с отметкой о временном отсутствии в том месте, где постоянно проживало домохозяйство, в состав которого они входили. Не имеющие домохозяйства члены экипажей судов, зарегистрированные по судну или по организации, в которой работали, переписывались до выхода в море по месту нахождения организации.
7. Находившиеся в местах предварительного заключения лица, арестованные в административном порядке, задержанные по подозрению в совершении преступления, находившиеся под следствием, а также лица, в отношении которых приговор не вступил в силу, переписывались по месту своего постоянного (обычного) жительства с отметкой о временном отсутствии.
8. Лица, находившиеся в местах предварительного заключения, в отношении которых приговор вступил в силу, а также лица, отбывавшие наказание в местах лишения свободы, переписывались по месту их нахождения.
9. Постоянно проживавшие на территории Крымского федерального округа иностранные граждане (т.е. лица, имеющие гражданство зарубежного государства) и лица без гражданства переписывались по месту их жительства в общем порядке.
10. Лица (независимо от их гражданства), прибывшие в Крымский федеральный округ на работу по контрактам с российскими и иностранными организациями (кроме иностранных граждан, работавших в представительствах иностранных государств и международных организаций) или учебу на срок 1 год и более, переписывались как постоянные жители там, где они обычно проживали в Крымском федеральном округе.
11. Лица (независимо от их гражданства), прибывшие из зарубежных стран (включая государства – участники СНГ) в Крымский федеральный округ на постоянное жительство или в поисках убежища (независимо от того, получили они разрешение на жительство или нет), переписывались как постоянные жители Крымского федерального округа в том месте, где их застала перепись.
12. Лица, проживавшие в гостиницах, больницах, домах отдыха, санаториях и т.п. учреждениях и не имевшие другого места жительства, переписывались в этих учреждениях.
13. Лица, не имевшие постоянного места жительства (например, бездомные), переписывались там, где их застала перепись.
14. Лица, прибывшие на территорию Крымского федерального округа в связи с военными действиями на территории Украины и проживавшие как в частных домохозяйствах (например, у родственников или снимавшие жилье), так и в центрах временного размещения вынужденных переселенцев, учрежде-

ниях медицинского и социального назначения и планировавшие остаться на постоянное жительство в России, переписывались как постоянные жители с отметкой «Вынужденно покинул Украину».

Все перечисленные категории населения вместе с населением, переписанным по месту своего постоянного (обычного) жительства, составили численность постоянного населения Крымского федерального округа.

Лица, временно находившиеся на территории Крымского федерального округа на момент счета населения и постоянно проживающие за рубежом (включая государства – участники СНГ), подлежали переписи по сокращенной программе. К ним относились:

- лица (независимо от их гражданства), прибывшие в Крымский федеральный округ на работу или учебу на срок менее 1 года;
- лица (независимо от их гражданства), прибывшие в Крымский федеральный округ на отдых (включая туризм), лечение, посещение родственников или знакомых, религиозное паломничество;
- транзитные мигранты (лица, находившиеся в Крымском федеральном округе по пути в другую страну);
- лица, прибывшие на территорию Крымского федерального округа в связи с военными действиями на территории Украины и проживавшие как в частных домохозяйствах (например, у родственников или снимавшие жилье), так и в центрах временного размещения вынужденных переселенцев, пансионатах, больницах и планировавшие вернуться на Украину.

При переписи населения не переписывались:

- лица, выехавшие на срок 1 год и более (независимо от того, сколько времени они там находились и сколько осталось до их возвращения) в командировку (в другой населенный пункт России или за границу, включая командировки по линии органов государственной власти), на работу по контрактам с российскими или зарубежными организациями (включая работу вахтовым методом) или учебу;
- иностранные граждане, работавшие в представительствах иностранных государств в Российской Федерации, и проживавшие с ними члены их домохозяйств;
- иностранные граждане, работавшие в представительствах международных организаций;
- иностранные граждане, прибывшие в Российскую Федерацию в составе делегаций иностранных государств или международных организаций;
- лица, прибывшие на срок до 1 года в Республику Крым или г. Севастополь (например, на сезонную работу, отдых, к родственникам, в командировку) и постоянно проживающие на территории других субъектов Российской Федерации.

**Контрольные мероприятия.** Для полноты охвата населения, исключения случаев повторных записей и пропусков отдельных лиц в период переписи и после нее осуществлялись контрольные мероприятия. На людей, имевших не одно место жительства, наряду с переписными листами заполнялись формы КС «Список лиц для контроля за заполнением переписных листов» и выдавалась справка о прохождении переписи, чтобы исключить их повторный учет. Справка выдавалась также тем, кто был переписан без указания места постоянного жительства (бездомным; переезжавшим с одного места жительства на другое, если перепись застала их в пути) и временно находившимся на территории России, но постоянно проживающим за рубежом.

Сразу же после переписи в течение четырех дней с 26 по 29 октября 2014 года был проведен контрольный обход 10% жилых помещений в каждом счетном участке для проверки полноты и правильности переписи. Люди, пропущенные в ходе переписи и выявленные во время контрольного обхода, вносились в переписные листы, а ошибочно переписанные исключались из них.

**Программа переписи населения в Крымском федеральном округе 2014 года** (перечень вопросов, включенных в переписные листы, для получения сведений о населении, собираемых в ходе переписи) содержала вопросы для постоянного населения, а также сокращенный перечень вопросов для лиц, временно находившихся на территории Российской Федерации.

Образцы форм переписных листов даны в Приложении.

Постоянному населению задавались вопросы в отношении состава домохозяйств, демографической и национальной характеристик, гражданства, состояния в браке, образования, владения языками и родного языка, источников средств к существованию, наличия работы на предшествующей переписи неделе, статуса занятого населения, местонахождения работы и наличия второй работы, поиска работы для лиц, не имевших работы, миграции и рождаемости (форма Л), а также жилищных условий (форма П).

Лица, временно находившиеся на территории Крымского федерального округа на дату переписи, но постоянно проживающие за рубежом, были переписаны по краткой программе (форма В).

**Итоги переписи.** Данные переписи населения в Крымском федеральном округе 2014 года получены на основе автоматизированной обработки заполненных переписных листов.

В отдельных разделах приводятся сравнения данных переписи населения в Крымском федеральном округе 2014 года с данными Всероссийской переписи населения 2010 года, итогами Всеукраинской переписи населения 2001 года<sup>1</sup> и Всесоюзной переписи населения 1989 года. При этом следует иметь в виду методологические расхождения в получении и обработке отдельных характеристик населения при переписи населения в Крымском федеральном округе 2014 года и Всеукраинской переписи населения 2001 года, а также различия в юридических документах, регламентирующих проведение этих переписей населения.

Численность постоянного населения в 1989 году формировалась на основе временного критерия 6 месяцев: лица, выбывшие на 6 месяцев и более, переписывались по месту своего нового места жительства, а лица, выехавшие на срок менее 6 месяцев, переписывались дома с отметкой о временном отсутствии. При переписи населения 2014 года этот временной ценз составлял один год, как и при Всероссийской переписи населения 2010 года.

При переписи 2014 года, как и при Всероссийской переписи населения 2010 года, численность военнослужащих, проходящих срочную военную службу по призыву, присоединялась к численности населения тех регионов, в которых дислоцировались воинские подразделения. В 1989 году часть итогов переписи по военнослужащим, проходящим срочную военную службу по призыву, присоединялась к численности регионов по месту призыва.

**Городское и сельское население.** Распределение населения на городское и сельское произведено в соответствии с местом его постоянного жительства. Население, проживающее в населенных пунктах, утвержденных законодательными актами в качестве городов, относится к городскому населению. Население, проживающее в остальных населенных пунктах, является сельским населением. Статус муниципальных образований в Крымском федеральном округе регламентирован законом Республики Крым от 6 июня 2014 года №18-ЗПК «Об административно-территориальном устройстве Республики Крым» и законом города Севастополь от 3 июня 2014 года № 17-ЗС «Об установлении границ и статусе муниципальных образований в городе Севастополе».

**Возраст.** Данные о возрасте получены на основе ответов на вопрос 3 переписного листа формы Л о дате рождения. На основании даты рождения автоматически рассчитано полное число исполнившихся лет. Предусмотренное в вопросе 3 переписного листа формы Л поле для записи числа исполнившихся лет заполнялось переписчиком на основе указанной респондентом даты рождения и было предназначено для логической проверки ответов на вопросы переписного листа, имеющие возрастные ограничения.

Возрастной состав населения приводится, как правило, по пяти- или десятилетним возрастным группам, а также укрупненным группам, таким как: население моложе трудоспособного возраста, к которому относятся дети и подростки до 16 лет; население трудоспособного возраста – мужчины 16-59 лет, женщины 16-54 лет; население старше трудоспособного возраста – мужчины 60 лет и более, женщины 55 лет и более.

**Медианный возраст** – это возраст, который делит все население на две равные по численности группы таким образом, что одна из них является моложе, а другая старше данного возраста. Расчет медианного возраста произведен на основе распределения численности населения по однолетним возрастным интервалам.

**Состояние в браке.** Данные о состоянии населения в браке получены на основе ответов на вопрос 5 переписного листа формы Л, который задавался всем лицам в возрасте 16 лет и более. В случаях, когда опрашиваемые моложе 16 лет состояли в браке, в вопросе 5 проставлялись соответствующие метки.

*Состою в браке* – отмечалось тем, кто состоит в браке, независимо от того, зарегистрирован брак в органах ЗАГС или нет. После того как проставлена эта метка задавался подвопрос «Зарегистрирован ли Ваш брак?» и в зависимости от ответа проставлялась метка «да» или «нет».

*Разведен(а) официально (развод зарегистрирован)* – отмечалось тем, кто раньше состоял в зарегистрированном браке, а на дату переписи не состоял в браке, и развод оформлен органами ЗАГС.

*Разошелся(лась)* – отмечалось тем, кто раньше состоял в незарегистрированном браке, а на дату переписи разошелся, а также тем, кто состоял в зарегистрированном браке, разошелся, но развод не оформлен органами ЗАГС.

*Вдовец, вдова* – отмечалось тем, кто раньше состоял в браке (независимо от того, был зарегистрирован брак или нет), этот брак прекратился из-за смерти супруга(и) и человек не вступил в новый брак.

*Никогда не состоял(а) в браке* – отмечалось никогда не состоявшим в браке, ни в зарегистрированном, ни в незарегистрированном (фактическом).

**Домохозяйство.** При переписи населения 2014 года, как и при переписи 2010 года, опрос и учет населения проводился по домохозяйствам. Домохозяйство – это группа людей, проживающих в одном жилом помещении или его части, совместно обеспечивающих себя пищей и всем необходимым для жизни, полностью или частично объединяющих и расходующих свои средства. Эти люди могут быть связаны отношениями родства или отношениями,

<sup>1</sup> Источник <http://2001.ukrcensus.gov.ua/rus/>.



вытекающими из брака, или быть не родственниками, либо и теми и другими. Домохозяйство может состоять из одного человека, живущего самостоятельно и обеспечивающего себя пищей и всем необходимым для жизни.

*Частными домохозяйствами* называются домохозяйства, проживающие постоянно в обычных жилых помещениях – квартирах, индивидуальных (одноквартирных) домах, комнатах в общежитиях неквартирного типа, других жилых помещениях и помещениях приспособленных для жилья.

*Коллективными домохозяйствами* называются совместно проживающие группы людей, обычно объединенные общей целью, подчиненные общим правилам и совместно питающиеся. К коллективным домохозяйствам относятся лица, постоянно живущие в институциональных учреждениях, т.е. учреждениях социального и медицинского обслуживания, казармах, местах заключения, религиозных организациях.

Обслуживающий персонал, проживавший на дату переписи в служебных помещениях или квартирах (комнатах) при учреждениях социального и медицинского обслуживания, где они работали, и не имевший другого места постоянного жительства (например, врачи в больницах для хроников, воспитатели в детских домах), а также снимавший жилые помещения у отдельных граждан считались самостоятельными частными домохозяйствами.

Люди без определенного места жительства, бездомные, учитывались как отдельные домохозяйства.

Из состава частных домохозяйств при обработке материалов переписи населения выделены семейные ячейки.

Семейная ячейка – это супружеская пара с детьми, или супружеская пара без детей, или мать с детьми, или отец с детьми. Семейная ячейка может составлять самостоятельное домохозяйство или входить в состав домохозяйства, где имеются другие родственники или не родственники (например, бабушка, племянник, няня, воспитывающая детей).

При формировании итогов по частным домохозяйствам и семейным ячейкам по числу детей моложе 18 лет в числе детей не учитывались лица моложе 18 лет, состоящие в браке и (или) имеющие детей.

**Рождаемость.** Данные о рождаемости получены на основе ответов женщин на вопрос 13.1 «Сколько детей Вы родили?» и 13.2 «Дата рождения первого ребенка» переписного листа формы Л. Эти вопросы задавались женщинам в возрасте 15 лет и более, проживавшим в частных домохозяйствах. При ответах на вопросы учитывались рожденные женщиной дети (не считая мертворожденных), независимо от того, были ли живы все дети на дату переписи или нет, входили ли они в состав домохозяйства родившей их женщины или проживали отдельно. Усыновленные и патронированные дети, а также дети мужа от прежнего брака в число детей, рожденных женщиной, не включались.

**Национальный состав.** Данные о национальном составе населения получены на основе ответов на вопрос 7 переписного листа формы Л «Ваша национальная принадлежность (по самоопределению в соответствии со ст. 26 Конституции РФ)». Переписчик был обязан задавать вопрос строго в такой формулировке, в которой он записан в переписном листе, и записывать ответ строго со слов опрашиваемого. Национальную принадлежность детей до 14 лет, а также людей с умственными и/или физическими недостатками, называли родители (усыновители, опекуны, попечители или иные их законные представители). Если опрашиваемый отказывался называть свою национальную принадлежность, проставлялась метка «отказ от ответа» и в поле ответа записывалось слово «нет».

Национальный состав приведен согласно группировочным категориям национальной принадлежности, сформированным Институтом этнологии и антропологии им. Н.Н. Миклухо-Маклая РАН (ИЭА РАН) и утвержденным решением Рабочей группы по официальному опубликованию итогов Всероссийской переписи населения 2010 года от 31.05.2012 № 15-АК.

При рассмотрении национального состава населения следует иметь в виду, что на численность населения отдельных национальностей могли повлиять следующие факторы.

1. Население имело право не отвечать на вопрос о национальной принадлежности. При проведении переписи населения в Крымском федеральном округе не получены сведения о национальной принадлежности у 87,2 тыс. человек (4%). Причинами этого являлись отсутствие респондентов по месту жительства весь период переписи, отказ от участия в переписи или отказ отвечать на этот вопрос.
2. Методология учета населения по национальному составу различна при переписях населения 2014 и 2001 годов. В 2001 году вопрос был сформулирован «Ваше этническое происхождение (укажите национальность (народность) или этническую группу)». При переписи 2001 года к крымским татарам были отнесены лица, указавшие национальную принадлежность «татары», если они вернулись из Узбекистана после депортации. При переписи 2014 года все лица, отнесшие себя к «татарам», включены в численность татар. Кроме того, по данным послепереписной проверки Росстата в 2014 году часть респондентов указывала при переписи национальную принадлежность «татары», считая себя крымскими татарами, и язык «татарский», имея в виду крымскотатарский.

**Владение языками.** Сведения о владении языками получены на основе ответов на вопросы 9.1 и 9.2 переписного листа формы Л. Владение языком означает умение говорить, читать и писать или только говорить на данном языке. Кроме владения государственным языком страны – русским языком (вопрос 9.1), каждый человек мог указать

владение еще тремя языками и языком жестов (вопрос 9.2). Для лиц, владеющих четырьмя и более языками (кроме русского, а также языка жестов) указывались любые три из них по выбору опрашиваемого.

**Родной язык.** Сведения о родном языке получены на основе ответов на вопрос 9.3 переписного листа формы Л. Для лиц, назвавших родным два и более языка, указывался один из них по выбору опрашиваемого.

Список языков для характеристики населения по владению языками и по родному языку подготовлен ИЭА РАН при сотрудничестве с Институтом языкознания РАН и утвержден решением Рабочей группы по официальному опубликованию итогов Всероссийской переписи населения 2010 года от 31.05.2012 г. № 15-АК.

**Население по гражданству.** Данные о распределении населения по гражданству получены на основе ответов на вопрос 6 переписного листа формы Л. Гражданство детей в возрасте до 14 лет определяли родители. Если респондент имел двойное гражданство – России и другого государства, то учитывались оба гражданства. Для тех, кто имел два гражданства иностранных государств, при переписи учитывалось только одно из них на выбор опрашиваемого.

**Образование.** Данные об образовании получены на основе ответов на вопрос 8.1 переписного листа формы Л, который задавался всем лицам в возрасте 10 лет и более. В переписном листе, кроме названий уровней образования, установленных федеральными законами Российской Федерации от 13 января 1996 г. № 12-ФЗ «Об образовании» и от 22 августа 1996 г. № 125-ФЗ «О высшем и послевузовском профессиональном образовании», в скобках были даны ранее использовавшиеся названия соответствующих уровней образования. При переписи учитывался высший из достигнутых опрашиваемыми уровень образования и в зависимости от ответа отмечалось:

- *послевузовское профессиональное* – независимо от защиты диссертации окончившим аспирантуру (адъюнктуру) и докторантуру, а также ординатуру и интернатуру при обучении в форме ассистентуры-стажировки, прошедшим государственную аттестацию и получившим государственный документ о послевузовском профессиональном образовании;
- *высшее профессиональное* – окончившим высшее учебное заведение: институт, академию, университет и т. п. по ступеням:
  - *бакалавр* – обучавшимся в высшем учебном заведении не менее 4-х лет и получившим аттестацию по квалификации «бакалавр»;
  - *специалист* – получившим аттестацию по квалификации «специалист», а также окончившим вуз до 1995 г. (включая выпускников вузов в СССР);
  - *магистр* – обучавшимся в высшем учебном заведении не менее 6-ти лет и получившим аттестацию по квалификации «магистр»;
- *неполное высшее профессиональное (незаконченное высшее)* – завершившим обучение по основной образовательной программе высшего профессионального образования в объеме не менее 2 лет срока обучения и получившим диплом о неполном высшем образовании, а также тем, кто учился и закончил обучение по основной образовательной программе высшего профессионального образования в объеме половины или более срока обучения. Тем, кто не имел диплома о неполном высшем образовании и прouchился менее половины срока обучения, отмечался уровень образования, полученный до поступления в вуз;
- *среднее профессиональное (среднее специальное)* – окончившим образовательное учреждение среднего профессионального образования – техникум, училище (например, медицинское, педагогическое), колледж, техникум-предприятие и т. п.;
- *начальное профессиональное* – окончившим учреждение начального профессионального образования (профессиональное или профессионально-техническое училище, профессиональный лицей, школу фабрично-заводского обучения и т. п.) на базе основного или среднего (полного) общего образования;
- *среднее (полное) общее* – окончившим среднее общеобразовательное учреждение – школу, лицей, гимназию и т.п. и получившим аттестат о среднем (полном) общем образовании;
- *основное общее (неполное среднее)* – окончившим 9 классов общеобразовательного учреждения, неполную среднюю школу, а также учащимся 10-11 (12) классов среднего общеобразовательного учреждения;
- *начальное общее* – окончившим начальную общеобразовательную школу, а также учащимся 4-9 классов общеобразовательного учреждения.

Учащимся и окончившим образовательные учреждения, не дающие общего образования (например, учебно-курсовой комбинат (пункт), учебно-производственный центр, курсы переподготовки и повышения квалификации, подготовительные курсы при учебных заведениях и т.п.), отмечался уровень образования, полученный ими до поступления в эти образовательные учреждения.

Лицам, не имевшим начального общего образования, задавался вопрос, умеют ли они читать и писать. При подведении итогов переписи не умевшие ни читать, ни писать относились к *неграмотным*.

Вопрос о наличии ученой степени задавался всем лицам, имеющим высшее и послевузовское профессиональное образование, в зависимости от ответа проставлялась одна из меток: «кандидат наук», «доктор наук» или «не имею».

В связи с тем, что законодательно закреплена обязательность получения основного общего образования до достижения учащимся возраста 15 лет, в настоящем сборнике информация об уровне образования публикуется по населению в возрасте 15 лет и более.

Уровни образования, установленные в Российской Федерации на момент Всероссийской переписи населения 2010 года и опубликованные в данном издании, приравниваются к отличающимся по названиям образовательным уровням, введенным в действие Федеральным законом от 29 декабря 2012 г. № 273-ФЗ «Об образовании в Российской Федерации», в следующем порядке:

- 1) среднее (полное) общее образование – к среднему общему образованию;
- 2) начальное профессиональное образование – к среднему профессиональному образованию по программам подготовки квалифицированных рабочих (служащих);
- 3) среднее профессиональное образование – к среднему профессиональному образованию по программам подготовки специалистов среднего звена;
- 4) высшее профессиональное образование – бакалавриат – к высшему образованию – бакалавриату;
- 5) высшее профессиональное образование – специалист – к высшему образованию – специалитету;
- 6) высшее профессиональное образование – магистратура – к высшему образованию – магистратуре;
- 7) послевузовское профессиональное образование в аспирантуре (адъюнктуре), ординатуре и в форме ассистентуры-стажировки – к высшему образованию – подготовке кадров высшей квалификации по программам подготовки научно-педагогических кадров в аспирантуре (адъюнктуре), программам ординатуры и ассистентуры-стажировки.

**Источники средств к существованию.** Данные об источниках средств к существованию получены на основе ответов населения на вопрос 10.1 переписного листа формы Л. Задавая вопрос переписчик давал опрашиваемым Карточку для респондента, на которой приведен перечень всех вариантов ответа на этот вопрос. Опрашиваемые выбирали и называли все имеющиеся у них источники средств к существованию, а переписчик проставлял в переписном листе соответствующие названным респондентом источники.

*Трудовая деятельность, включая работу по совместительству* – отмечалась тем, кто получал вознаграждение деньгами или натурой за свою трудовую деятельность (зарплату, оклад, премию, бонусы, сдельную оплату и т.п.), имел разовые (временные, случайные) заработки, разовую (временную, дополнительную) работу, частичную подработку, или имел доход от предпринимательской (коммерческой) деятельности (собственного бизнеса, своего дела); сюда же включались гранты, если они назначены за выполненную работу, денежное вознаграждение, выплачиваемое писателям, художникам, артистам, адвокатам и людям аналогичных профессий, различные доплаты к основному заработку (например, доплата за звание «заслуженный работник культуры»). Этот источник отмечался и тем, кто вел фермерское хозяйство, а также занятым выращиванием сельскохозяйственной продукции, животных и птицы в основном на продажу, сезонным работникам и лицам, работавшим вахтовым методом.

Этот источник отмечался и в случае, если на момент счета населения работающий человек находился на больничном, в оплачиваемом отпуске (очередном, по беременности и родам, по уходу за больным и т.п.) или в неоплачиваемом отпуске по инициативе администрации предприятия (учреждения, организации) сроком не более 6 месяцев.

*Личное подсобное хозяйство* – отмечалось тем, кто был занят в своих подсобных хозяйствах (включая дачи, сады, огороды и т.п.) сельскохозяйственными работами и (или) выращиванием скота, рыболовством, охотой, сбором дикорастущих плодов и грибов, при условии, что производимая продукция идет в основном на потребление в своем хозяйстве.

*Стипендия* – отмечалась обучающимся, получавшим стипендию (включая стипендии, выплачиваемые лицам, направленным на обучение предприятием или организацией, службой занятости).

*Пенсия (кроме пенсии по инвалидности)* – отмечалась тем, кто получал пенсию по старости (по возрасту), социальную пенсию или пенсию по случаю потери кормильца, за выслугу лет (например, военнослужащим, федеральным государственным гражданским служащим, космонавтам, работникам летно-испытательного состава). Сюда же входили денежные компенсации льгот пенсионерам (в том числе ветеранам труда, инвалидам, реабилитированным, жителям блокадного Ленинграда и т.п.) на бесплатный проезд, лечение, лекарства и т.п., а также дополнительная негосударственная пенсия (из негосударственного пенсионного фонда), доплаты к пенсии от предприятия (организации).

*Пенсия по инвалидности* – отмечалась тем, кто получал пенсию по инвалидности.

*Пособие (кроме пособия по безработице)* – отмечалось тем, кому были назначены ежемесячные социальные пособия:

- а) на период отпуска по уходу за ребенком (до достижения им возраста 1,5 лет) отмечался матерям, либо отцам, либо опекунам, либо другим родственникам (если мать и (или) отец умерли, ограничены в родительских правах, признаны недееспособными и т.п.), фактически осуществляющим уход за ребенком;
- б) компенсационные выплаты матерям, работавшим на предприятии, в организации до рождения ребенка, выплачиваемые до достижения ребенком 3-летнего возраста;
- в) пособия и выплаты опекуну (попечителю) на содержание детей, находившихся под опекой (попечительством);
- г) ежемесячные пособия детям (этот подсказ отмечается ребенку), назначенные:
  - каждому ребенку в возрасте от 0 лет до 16 лет, а также учащимся общеобразовательных учреждений до окончания их обучения, но не более чем до достижения ими 18 лет в семьях, имевших размер среднедушевого дохода, дающий право на получение этого пособия в соответствии с законодательством субъектов Российской Федерации;
  - детям военнослужащих, проходивших военную службу по призыву (пособие выплачивается со дня рождения ребенка, но не ранее дня начала родителем военной службы по призыву, до достижения ребенком возраста трех лет, но не позднее дня окончания родителем ребенка военной службы по призыву);
  - детям погибших (умерших) родителей, пропавших без вести при исполнении обязанностей военной службы (служебных обязанностей) до достижения ребенком возраста 18 лет (обучающимся в образовательных учреждениях по очной форме – до конца обучения, но не более чем до достижения ими возраста 23 лет);
  - детям в возрасте до 16 лет, родители которых уклоняются от уплаты алиментов;
- д) ежемесячное пособие женам (мужьям) военнослужащих, проходивших военную службу по контракту, проживавшим вместе с мужьями (женами) в местностях, где они не могут трудиться по специальности из-за отсутствия возможности трудоустройства;
- е) компенсационные выплаты находившимся в академических отпусках по медицинским показаниям студентам образовательных учреждений высшего и среднего профессионального образования, а также аспирантам, обучавшимся с отрывом от производства;
- ж) субсидии на оплату жилого помещения и коммунальных услуг.

*Пособие по безработице* – отмечалось зарегистрированным в органах службы занятости населения в качестве безработных и получавшим пособие по безработице, а также материальную помощь за счет средств фонда занятости.

*Другой вид государственного обеспечения* – отмечался воспитанникам детских домов, детям, обучавшимся в школах-интернатах, жившим в домах-интернатах для престарелых и инвалидов, и т.п. лицам, находившимся на обеспечении государства.

*Сбережения; дивиденды; проценты* – отмечались тем, для кого источником средств к существованию являлись денежные накопления, созданные за счет неизрасходованной части ранее поступившего денежного дохода, наследство, а также тем, кто получал дивиденды и проценты по денежным вкладам и ценным бумагам.

*Сдача внаем или в аренду имущества; доход от патентов, авторских прав* – отмечались тем, кто получал доход в виде арендной платы за сданные в аренду земельные участки, от сдачи внаем квартиры, гаража, другого имущества (движимого и недвижимого), а также доход от патентов, авторских прав, авторский гонорар (вознаграждение, выплачиваемое автору или его наследникам за использование научных открытий, литературных произведений или произведений искусства).

*Иждивение; помощь других лиц; алименты* – отмечались живущим на средства родителей, родственников, детей или других лиц, а также тем, на кого выплачивались алименты.

*Иной источник* – отмечался тем, у кого источником средств к существованию являлось что-то иное, не перечисленное выше (например, попрошайничество).

В настоящем сборнике приведена информация о всех имевшихся у населения источниках средств к существованию. При переписи четверть населения назвала не один источник, поэтому число источников превышает численность населения, указавшего источник средств к существованию.

Данные об **основном источнике средств к существованию населения** получены на основе ответов на вопрос 10.2 переписного листа формы Л.

## Экономическая активность населения частных домохозяйств.

Сведения об экономической активности населения получены на основе ответов на вопросы 11.1 и 11.5 переписных листов формы Л.

К *экономически активному населению* относились лица в возрасте 15-72 лет, которые за неделю до начала переписи (с 7 по 13 октября 2014 года) занимались экономической деятельностью или искали работу и были готовы приступить к ней. Экономически активное население подразделяется на занятых в экономике и безработных.

К *занятым в экономике* относились лица, которые за неделю до начала переписи (с 7 по 13 октября 2014 года) выполняли независимо от сроков получения непосредственной оплаты или дохода за свою деятельность какую-либо работу (хотя бы один час в неделю), приносящую заработок или доход, вне зависимости от того, была ли это постоянная, временная, сезонная, случайная или другая работа (включая индивидуальную трудовую деятельность и оказание различных услуг частным лицам, оплачиваемую общественную работу, работу без оплаты на своем семейном предприятии, в крестьянском (фермерском) хозяйстве, различного рода подработки как периодические, так и разового характера).

Занятыми считались также лица, выполнявшие в домашнем хозяйстве работы по производству товаров или услуг, в том числе продукции сельского, лесного хозяйства, охоты, рыболовства и ее переработке, если производимая продукция предназначена для реализации на рынке.

Лица, владевшие собственным предприятием или собственным делом и работающие на нем, но на обследуемой неделе на работе отсутствовавшие по любой причине, считались занятыми, если в период их отсутствия предприятие (дело) продолжало функционировать.

Занятыми в экономике считались временно отсутствовавшие на работе из-за болезни или травмы, ухода за больными, ежегодного отпуска или неоплачиваемого отпуска по собственному желанию, выходных дней, отгулов, возмещения сверхурочных работ или работ в праздничные (выходные) дни, работы по специальному графику, нахождения в резерве, установленного законом отпуска по беременности, родам, и уходу за ребенком, обучения или переподготовки вне своего рабочего места, учебного отпуска, отпуска без или с сохранением содержания по инициативе администрации.

Студенты и пенсионеры, имевшие какую-либо работу в указанный период, также относились к числу занятых в экономике.

Не считались занятыми в экономике те, кто с 7 по 13 октября 2014 года только учился в образовательном учреждении профессионального образования дневной формы обучения; производил продукцию в личном подсобном хозяйстве для собственного потребления; оказывал услуги в собственном домашнем хозяйстве по уборке дома, приготовлению пищи и тому подобные услуги; оказывал услуги бесплатно для различных лиц или благотворительных организаций, родительских комитетов, комитетов ветеранов, больниц или домов престарелых и т.п.; владел акциями какого-либо предприятия или общества без непосредственного участия в экономической деятельности этой организации; занимался попрошайничеством (даже если оно приносило доход) и т.п.

К *безработным* относились лица, которые на обследуемой неделе не имели работы (доходного занятия) и при этом:

- занимались поиском работы и были готовы приступить к работе в течение обследуемой недели. Поиском работы считается обращение в государственную или коммерческую службу занятости, использование или размещение объявления в средствах массовой информации, непосредственное обращение к администрации предприятия или работодателю, использование личных связей и т.п., организация собственного дела;
- нашли работу и приступят к ней в течение 2 недель после обследуемой недели;
- нашли работу и ожидают ответа от администрации или работодателя (при этом срок ожидания ответа не должен превышать один месяц).

Для лиц, организующих собственное дело, периодом поиска работы считалась деятельность до регистрации предприятия. Деятельность после регистрации предприятия считалась занятостью на собственном предприятии.

Учащиеся, студенты, пенсионеры учитывались в качестве безработных, если они на обследуемой неделе занимались поиском работы и были готовы приступить к ней.

*Экономически неактивное население* – лица в возрасте 15-72 лет, которые не являлись занятыми в экономике или безработными в течение обследуемой недели.

Данные о **статусе занятого в экономике населения** в возрасте 15-72 лет получены на основе ответов на вопрос 11.2 переписного листа формы Л.

К *работающим по найму* относились те, кто работал по письменному договору, контракту или устному соглашению, заключенному с администрацией предприятия (организации, учреждения) любой формы собственности или с

частным нанимателем. В эту категорию включены также избранные, назначенные или утвержденные на должность управляющие, директора и другие лица, находившиеся на окладе руководителя; ученики, получавшие заработную плату; члены семьи, которые работали в семейном предприятии за оплату и пользовались теми же правами и оплачивались на той же основе, как и другие, выполнявшие тот же вид работы; служители религиозных культов.

К *работающим не по найму* относились те, кто работал на собственном предприятии или в организации, в собственном деле с привлечением или без привлечения наемных работников; являлся членом производственного кооператива (артели); работал без оплаты в крестьянском (фермерском) хозяйстве, производственном кооперативе, на частном (индивидуальном, семейном) предприятии, принадлежавшем родственнику.

Из числа работавших не по найму к *работавшим с привлечением наемных работников* относились те, кто управлял своим собственным предприятием или занимался на самостоятельной основе профессиональной или коммерческой деятельностью и использовал одного или более наемных работников на постоянной основе. К *работавшим без привлечения наемных работников* относились те, кто занимался на самостоятельной основе профессиональной или коммерческой деятельностью и не нанимал работников.

К категории «иное» отнесены те, кто являлся членом производственного кооператива (артели), то есть работал в собственном предприятии-кооперативе, производившем товары и услуги, где каждый член коллектива собственников имел равные с другими членами права при решении вопросов организации производства, сбыта и других сторон работы кооператива, инвестирования и распределения дохода между его членами; а также те, кто работал без оплаты в крестьянском (фермерском) хозяйстве, производственном кооперативе, на частном предприятии (индивидуальном, семейном), принадлежащем родственнику.

Данные о продолжительности проживания населения частных домохозяйств в месте постоянного жительства получены на основе ответов на вопрос 12.1 переписного листа формы Л. Продолжительность непрерывного проживания учитывалась независимо от наличия регистрации (прописки) и ее характера (постоянная или временная). Непрерывность постоянного проживания не считалась нарушенной при всех выездах из данного населенного пункта, не связанных с переменной места постоянного жительства.

Нарушали непрерывность проживания в населенном пункте выезды:

- на учебу в образовательные учреждения профессионального образования (высшее учебное заведение, техникум, колледж и т.п.) с проживанием по месту учебы;
- длительные (сроком на 1 год и более) командировки;
- прохождение срочной воинской службы по призыву;
- отбывание наказания в местах лишения свободы.

Тем, кто уезжал из этого населенного пункта для постоянного проживания в другие места жительства, указывался год, с которого они проживают здесь после возвращения.

### Жилищные условия населения.

Данные о жилищных условиях населения получены на основе ответов на вопросы разделов I, II и III переписного листа формы П.

При заполнении раздела I формы П у всех домохозяйств выяснялось, в каком **типе жилища** они проживают и проставлялась соответствующая метка.

*Индивидуальный (одноквартирный) дом частного жилищного фонда* – отмечался для одноквартирных домов, находящихся в собственности граждан (частных собственников) вне зависимости от того, проживают в этих жилых помещениях их собственники или другие лица;

*Индивидуальный (одноквартирный) дом государственного/муниципального жилищного фонда* – отмечался для одноквартирных домов, находящихся в собственности Российской Федерации, субъектов Российской Федерации и в муниципальной собственности, а также относящихся к ведомственному фонду.

Одноквартирным считался дом, состоящий из одного жилого помещения (квартиры).

*Многоквартирный дом* – отмечался, если дом имеет две и более квартиры (вне зависимости от формы собственности) с самостоятельными выходами в помещение общего пользования в доме или на земельный участок, прилегающий к дому.

Если в помещениях учреждений социального и медицинского назначения (в квартирах или комнатах) проживали частные домохозяйства обслуживающего персонала, то в таком жилище отмечался «многоквартирный дом» (например, в случае, если врач с домохозяйством проживает в квартире при больнице).

Общежитие – отмечалось для жилых помещений (специально построенных или переоборудованных домов или частей домов независимо от типа постройки дома: квартирного, коридорного, секционного, барачного), предназначенных для временного проживания граждан на период их работы, службы или обучения.

*Гостиница* – отмечалась для гостиниц и аналогичных средств размещения (меблированные комнаты, мотели, общежития для приезжих, пансионаты) – т.е. помещений, используемых организациями и индивидуальными предпринимателями для временного проживания туристов и командированных.

*Другое жилище* отмечалось, если помещение представляет собой вагончик, чум, баржу и т.п. В этом случае в специально отведенном поле было необходимо записать, что это за жилище.

*Бездомный* отмечалось лицам без определенного места жительства.

Тем, кто проживал в общежитиях, гостиницах, других жилищах и бездомным остальные вопросы раздела I и разделы II и III формы П не заполнялись.

При заполнении вопроса **о времени постройки дома** отмечался подсказ, соответствующий периоду, к которому относится год постройки. Для определения периода постройки дома учитывается год, в котором этот дом был введен в эксплуатацию. Например, если строительство жилого дома началось в 1968 г., а закончилось в 1972 г., то проставлялась метка «1971-1995». При перестройках, надстройках, расширении дома годом ввода в эксплуатацию считался год первоначальной постройки.

**Материал наружных стен дома** отмечался в зависимости от основного материала, использованного при постройке дома.

Если дом построен из кирпича, естественного или искусственного камня (ракушечника, песчаника, известняка, туфа, бутового или керамического камня и др.), то проставлялась метка «*кирпич, камень*».

Если дом построен из бетонных или железобетонных панелей или бетонных, железобетонных, шлакобетонных и керамзитобетонных блоков, шлакоблоков, то отмечался подсказ «*панель, блок*».

Если стены дома деревянные (брусчатые или рубленые) или полносборные панельные из древесины, то отмечался подсказ «*дерево*». Эта метка проставлялась также в том случае, если деревянный дом был облицован кирпичом.

Если стены дома были сделаны из монолитных конструкций (армированные конструкции, залитые бетонной смесью), то проставлялась метка «*монолит*». Наружная облицовка стен монолитных домов могла быть выполнена из кирпича, искусственного камня, легкобетонных блоков, плитки и т.п.

Если первый этаж (половина или часть дома) кирпичный или каменный, а второй этаж (половина или часть дома) деревянный, то проставлялась метка «*другой смешанный материал*». Если стены дома саманные, глинобитные, сырцовые, сборно-щитовые, каркасно-засыпные (включая облицованные кирпичом, фасадными панелями), каркасно-камышитовые, шлаковые, шлакозаливные или из каких-то других материалов, не перечисленных выше, то проставлялась метка «*иное*» и записывалось в специально отведенном поле название материала наружных стен дома.

Если наружные стены дома были отделаны вагонкой, сайдингом, декоративной керамической плиткой и т.д., то необходимо было выяснить или уточнить у владельцев дома основной материал стен дома и в зависимости от основного материала проставлялась одна из соответствующих меток.

При заполнении вопроса об имеющихся видах благоустройства жилого помещения и санитарно-гигиенических условиях проживания отмечались один или несколько из следующих подсказов.

*Электричество* – если в жилище имелась электропроводка.

*Электроплита напольная* – если в жилых помещениях дома имелась напольная электрическая плита. Оборудованным напольной электроплитой считался также дом с отдельно стоящей кухней (специально предназначенное для кухни капитальное здание), в которой установлена напольная электрическая плита. Жилое помещение не считалось оборудованным напольной электроплитой при отсутствии электричества.

*Газ:*

- *сетевой* – если в жилых помещениях дома имелась напольная газовая плита, снабжаемая сетевым газом;
- *сжиженный (баллоны)* – если в жилых помещениях дома имелась напольная газовая плита, снабжаемая сжиженным (баллонным) газом от коллективных, дворовых, квартальных и индивидуальных баллонных установок. Газифицированным считался также дом с отдельно стоящей кухней, в которой установлена напольная газовая плита, снабжаемая газом сжиженным (баллонным).

*Отопление:*

- *центральное* – если жилые помещения дома отапливались от своей домовой котельной, групповой (квартальной), объединенной или районной котельной, ТЭЦ;
- *от индивидуальных установок, котлов* – если жилые помещения дома отапливались от квартирных водонагревателей (АГВ), локальных, децентрализованных, малометражных отопительных котлов на газовом и твердом топливе или от других источников тепла;
- *печное* – если жилые помещения дома отапливались печью.

#### Водоснабжение:

- *водопровод из коммунальной системы* – если внутри дома имелась распределительная сеть водопровода, в которую вода поступала централизованно из водопровода или артезианской скважины круглый год; оборудованным водопроводом считался дом с отдельно стоящей кухней, в которой установлен водопроводный кран от распределительной сети водопровода;
- *водопровод из индивидуальной системы* – если внутри дома имелась распределительная сеть водопровода, в которую вода поступала из индивидуальной системы (например, поступление воды в жилое помещение происходит по водопроводному устройству, присоединенному к скважине, или от другой индивидуальной распределительной сети водопровода);
- *водопровод вне жилища, колонка* – если во дворе (за пределами дома) имелся водоразборный кран (колонка) и нет ввода воды в дом;
- *колодец, скважина или другой источник водоснабжения* – если для обеспечения водой использовался колодец, скважина или другой источник воды (например, к скважине присоединена колонка при отсутствии водопровода; вода берется из родника, реки).

#### Горячее водоснабжение:

- *центральное* – если в жилых помещениях дома имелся специальный водопровод, подающий горячую воду централизованно для бытовых нужд проживающих;
- *от индивидуальных водонагревателей* – если в жилых помещениях дома имелся специальный водопровод, подающий горячую воду от газовой или дровяной колонки, квартирных водонагревателей (АГВ), включая и малометражные отопительные котлы для бытовых нужд проживающих;
- *горячее водоснабжение отсутствует* – если в жилом доме не было центрального водоснабжения или водоснабжения от индивидуальных водонагревателей.

#### Водоотведение (канализация):

- *через коммунальную канализационную систему* – если внутри дома имелось канализационное устройство для удаления сточных вод через трубопроводы в уличную канализационную сеть или поглощающие колодцы;
- *через индивидуальную канализационную систему (включая септик)* – если удаление сточных вод происходило через трубопроводы в индивидуальную канализационную систему (включая септик, оборудованный для одного жилого помещения);
- *через систему труб в выгребные ямы и т.п.* – если удаление сточных вод происходило через другие системы, кроме перечисленных выше (например, удаление сточных вод в выгребные ямы и т.п.);
- *система канализации отсутствует* – если жилой дом не оборудован водопроводом, а также при наличии в жилых помещениях дома биотуалетов.

#### Туалет:

- *туалет (со смывом) в жилище* – если в жилых помещениях дома туалет был соединен с водопроводом, и смыв производился под напором воды при обязательном наличии водопровода и канализации;
- *туалет другого типа в жилище (включая биотуалет)* – если в жилых помещениях был биотуалет или туалет другого типа (отходы удалялись с использованием выгребных ям);
- *туалет вне жилища* – если туалет находился вне жилого дома и использовался для жильцов данного жилого помещения или для жильцов всего дома;
- *туалет отсутствует* – если отсутствовал туалет любого типа.

#### Ванна и (или) душ:

- *ванна и (или) душ в жилище* – если в жилых помещениях были стационарная ванна и (или) душ;
- *ванна и (или) душ вне жилища* – если ванна и (или) душ находился в отдельном строении для пользования жителей одного жилого помещения или совместного пользования на несколько индивидуальных домов или квартир;
- *баня, сауна* – при наличии бани и (или) сауны внутри жилого дома или вне его;
- *ванна, душ, баня, сауна отсутствуют* – если жилое помещение было не оборудовано данными видами благоустройств.

#### Удаление бытовых отходов:

- *мусоропровод* – если в жилом доме имелось устройство для удаления мусора по трубам (как правило, в многоквартирном доме);



- *мусоросборники вне дома* – если выброс мусора и бытовых отходов производился в специально предназначенные мусоросборники (например, урны и контейнеры), находящиеся вне жилища;
- *сбор мусора спецмашиной* – если отсутствовали мусоросборники внутри и вне дома, и сбор мусора производился специализированными машинами;
- *выброс мусора в ямы, на кучи и т.п.* – если выброс мусора и бытовых отходов производился на местные свалки, ямы, кучи и т.п.

*Кухня* (кухней называется комната, оборудованная для приготовления горячей пищи и предназначенная главным образом для этой цели, но может использоваться одновременно как столовая; кухонным углом или кухонной нишей называется пространство в жилом помещении, предназначенное для приготовления горячей пищи и не соответствующее понятию «комната», например, в комнате-студии, некоторых типах квартир гостиничного или коридорного типа):

- *кухня или кухонный угол в доме* – если внутри жилых помещений дома расположена кухня (кухонный угол), предназначенная для жильцов одного жилого помещения или для коллективного пользования. Если в помещении имелась кухня-столовая, то в данном помещении следовало проставить метку «кухня или кухонный угол в доме»;
- *кухня или кухонный угол в отдельном строении* – если вне жилого дома имелась кухня или кухонный угол;
- *кухня и кухонный угол отсутствуют* – если в жилом доме и в отдельном строении не было ни кухни, ни кухонного угла.

Если тот или иной вид благоустройства имелся, но временно бездействовал (вследствие повреждения, ремонта или других причин), то такое жилище считалось оборудованным этим видом благоустройства.

В текстовом материале раздела 10 «Жилищные условия населения» приводится информация о частных домохозяйствах, имеющих все базовые виды благоустройства, к которым относились:

- электричество;
- газ сетевой или сжиженный (баллоны);
- электроплита напольная, если отсутствует газ;
- отопление центральное, или от индивидуальных установок, или печное;
- водопровод из коммунальной или из индивидуальной системы;
- горячее водоснабжение центральное или от индивидуальных водонагревателей;
- водоотведение (канализация) через коммунальную или через индивидуальную канализационную систему;
- туалет (со смывом) в жилище или туалет другого типа в жилище;
- ванна и/или душ в жилище и/или баня, сауна;
- удаление бытовых отходов через мусоропровод или сбор мусора спецмашиной, или наличие мусоросборников вне дома;
- кухня или кухонный угол в доме или в отдельном строении.

Раздел II формы П заполнялся на каждое жилое помещение индивидуального (одноквартирного) дома или квартиры в многоквартирном доме.

В вопросе о типе жилого помещения в индивидуальных (одноквартирных) домах государственного или муниципального жилищного фонда, а также в многоквартирных домах отмечалось:

- *отдельная квартира* – если на жилое помещение был открыт один лицевой счет;
- *коммунальная квартира* – если на жилое помещение были открыты два и более лицевых счетов. Для жилых помещений в домах коридорного типа, не являющихся общежитием, также отмечалось «коммунальная квартира».

Для индивидуальных (одноквартирных) домов, находящихся в частном жилищном фонде, вопрос не заполнялся.

Если помещение представляло собой приватизированную комнату (имеющую или не имеющую вспомогательные помещения) в бывшем общежитии, то отмечалось:

- *отдельная квартира* – при наличии в ней отдельного санузла (и, возможно, кухни/кухонного угла, ванны/душа);

- коммунальная квартира – в случае, когда коридор, кухня, ванна/душ и санузел были общие на несколько жилых комнат.

**Общая площадь жилого помещения (одноквартирного дома или квартиры)** определялась как сумма площади всех частей такого помещения, включая площадь помещений вспомогательного использования, предназначенных для удовлетворения гражданами бытовых и иных нужд, связанных с их проживанием в жилом помещении. Части жилого помещения, приспособленные для занятий спортом (спортивные залы), отдыха (зимние сады), учитывались в общей площади жилого помещения.

В общую площадь жилого помещения не включалась:

- площадь общедомовых лестничных клеток, лифтовых холлов, тамбуров, коридоров (кроме внутриквартирных), вестибюлей, сеней;
- площадь, занятая выступающими конструктивными элементами и отопительными печами;
- площадь балконов, лоджий, веранд и террас;
- площадь гаражей;
- площадь отдельно стоящих кухонь, бань, бассейнов, саун, сараев, беседок и др.

Размер общей площади квартиры или одноквартирного дома (в целых кв. м) указывался в целых квадратных метрах без десятичных знаков.

При подсчете **числа жилых комнат квартиры или одноквартирного дома** в их число не включались: кухни, холлы, коридоры, ванны и душевые комнаты, бассейны, сауны, кладовые и другие вспомогательные помещения. Совмещенная кухня-столовая считалась жилой комнатой.

При наличии в жилом помещении **телекоммуникаций** отмечались один или несколько следующих подсказов:

- *стационарная телефонная связь* – если в жилом помещении имелась телефонная линия. Абоненты стационарной телефонной связи могли иметь индивидуальные, параллельные и спаренные телефоны. Мобильная или спутниковая связь не относилась к стационарной телефонной связи, и в этом случае метка не проставлялась;
- *телевизионная антенна* – если в жилом помещении была телевизионная антенна любого вида (центральная, кабельная, спутниковая, комнатная);
- *проводное радио (радиоточка)* – если в жилом помещении была установлена розетка для проводного радио. Если от радиоточки документально оформлен добровольный отказ, то помещение считалось не оборудованным радиоточкой.

Раздел III формы П заполнялся на каждое домохозяйство, проживавшее в квартире или одноквартирном доме. Для контроля записывалось общее число лиц, проживавших в домохозяйстве, число комнат занимаемых одним домохозяйством, отмечалось наличие доступа в сеть Интернет (включая мобильный), если в данном домохозяйстве был доступ (право и возможность использования) в Интернет любого вида (через телефонную линию/модем, проводное или беспроводное).

# Образцы форм переписных листов

**ПЕРЕПИСЬ НАСЕЛЕНИЯ В КРЫМСКОМ ФЕДЕРАЛЬНОМ ОКРУГЕ**

Утверждена приказом Росстата от 23.07.2014 г. № 487  
Форма Л  
Переписной лист



**L1**

Образец нанесения метки:

Образец исправления метки:

Образцы написания цифр:



Образец исправления цифр:

5

Незначимые нули не записываются:



<p><b>А</b> № п.п. домохозяйства в пределах помещения</p>	<p><b>Б</b> № п.п. лица в пределах домохозяйства, на которое заполняется переписной лист</p>	<p><b>7 Ваша национальная принадлежность</b> По самоопределению в соответствии со ст. 26 Конституции РФ</p>
<p><b>1 Первому по порядку члену домохозяйства отметьте "записан первым"</b> Остальным членам домохозяйства отметьте, кем он (она) приходится тому, кто записан первым</p> <p>записан первым <input type="checkbox"/> сестра <input type="checkbox"/> внучка <input type="checkbox"/>                  жена <input type="checkbox"/> свекровь <input type="checkbox"/> свекор <input type="checkbox"/> другая степень родства <input type="checkbox"/>                  дочь <input type="checkbox"/> теща <input type="checkbox"/> невестка <input type="checkbox"/> (сноха), зять <input type="checkbox"/> родства <input type="checkbox"/>                  сын <input type="checkbox"/> невестка <input type="checkbox"/> (сноха), зять <input type="checkbox"/> родства <input type="checkbox"/>                  мать <input type="checkbox"/> бабушка <input type="checkbox"/> не родственник <input type="checkbox"/> дедушка <input type="checkbox"/></p> <p>↓ Запишите кто это</p> <p>(например, опекаемый ребенок, наемный работник и т.д.)</p>		<p><b>8 ОБРАЗОВАНИЕ И ОБУЧЕНИЕ</b> Для лиц в возрасте 10 лет и более</p> <p><b>8.1 Ваше образование</b> Отметьте только один вариант, соответствующий наивысшему уровню полученного образования</p> <p>начальное общее (начальное) <input type="checkbox"/> высшее профессиональное (высшее):                  основное общее (неполное среднее) <input type="checkbox"/> бакалавр <input type="checkbox"/>                  среднее (полное) общее <input type="checkbox"/> Окончившим вуз до 1995 года отмечать "специалист" <input type="checkbox"/> специалист <input type="checkbox"/>                  начальное профессиональное <input type="checkbox"/> магистр <input type="checkbox"/>                  среднее профессиональное (среднее специальное) <input type="checkbox"/>                  неполное высшее профессиональное (незаконченное высшее) <input type="checkbox"/> послевузовское профессиональное <input type="checkbox"/></p> <p>не имею образования <input type="checkbox"/> → Умеете ли Вы читать и писать? да <input type="checkbox"/> нет <input type="checkbox"/></p> <p>Для лиц с высшим и послевузовским профессиональным образованием</p> <p><b>8.2 Имеете ли Вы ученую степень кандидата или доктора наук?</b> кандидат наук <input type="checkbox"/> доктор наук <input type="checkbox"/> не имею <input type="checkbox"/></p> <p>Для лиц в возрасте 6-50 лет</p> <p><b>8.3 Учитесь ли Вы в образовательном учреждении?</b> да <input type="checkbox"/> нет <input type="checkbox"/></p> <p>Для детей в возрасте до 10 лет, не посещающих школы</p> <p><b>8.4 Посещает ли ребенок дошкольное учреждение?</b> да <input type="checkbox"/> нет <input type="checkbox"/></p>
<p><b>2 Ваш пол</b> мужской <input type="checkbox"/> женский <input type="checkbox"/></p> <p><b>3 Дата Вашего рождения</b> <i>Определить по таблице</i></p> <p>число <input type="text"/> месяц <input type="text"/> год <input type="text"/> число исполнившихся лет <input type="text"/></p>		
<p><b>4 Место Вашего рождения</b></p> <p>Запишите наименование республики, края, области, авт. области, авт. округа, г. Москва, г. Санкт-Петербург, г. Севастополь для России (в том числе РСФСР) или наименование иностранного государства, которое оно имело на момент рождения опрашиваемого (в том числе союзной республики бывшего СССР)</p> <p>Для лиц в возрасте 16 лет и более и состоящих в браке лиц до 16 лет</p>		
<p><b>5 Ваше состояние в браке</b> Отметьте подкажд, соответствующий состоянию в браке на 14 октября 2014 года</p> <p>состою в браке <input type="checkbox"/> → Зарегистрирован ли Ваш брак? да <input type="checkbox"/> нет <input type="checkbox"/></p> <p>разведен(а) официально (развод зарегистрирован) <input type="checkbox"/> вдовец, вдова <input type="checkbox"/></p> <p>разошелся(лась) <input type="checkbox"/> никогда не состоял(а) в браке <input type="checkbox"/></p> <p>№ супруга <input type="text"/></p>		
<p><b>6 Ваше гражданство</b> Российской Федерации <input type="checkbox"/></p> <p>Для граждан иностранного государства и лиц с двойным гражданством запишите наименование государства</p> <p>без гражданства <input type="checkbox"/></p>		<p><b>9 ВЛАДЕНИЕ ЯЗЫКАМИ</b></p> <p><b>9.1 Владете ли Вы русским языком?</b> да <input type="checkbox"/> нет <input type="checkbox"/></p> <p><b>9.2 Какими иными языками Вы владеете?</b></p> <p>язык жестов <input type="checkbox"/></p> <p><b>9.3 Ваш родной язык</b></p>

1  2  3  4  5  6  7

Служебная зона

8.1  8.2  8.3  8.4  9.1  9.2  9.3  А  Б  В

**Конфиденциально** (гарантируется получателем информации)

Образец нанесения метки:



Образец исправления метки:



Образцы написания цифр:



Образец исправления цифры:

5



Незначимые нули не записываются:



## 10 ИСТОЧНИКИ СРЕДСТВ К СУЩЕСТВОВАНИЮ

### 10.1 Укажите все имеющиеся у Вас источники средств к существованию

Покажите опрашиваемому карточку

Число ответов не ограничено

- |   |                          |   |                          |
|---|--------------------------|---|--------------------------|
| 1.....трудовая деятельность, включая работу по совместительству | <input type="checkbox"/> | 7.....пособие по безработице  | <input type="checkbox"/> |
| 2.....личное подсобное хозяйство                                | <input type="checkbox"/> | 8.... другой вид государственного обеспечения                                 | <input type="checkbox"/> |
| 3.....стипендия   | <input type="checkbox"/> | 9..... сбережения; дивиденды; проценты  | <input type="checkbox"/> |
| 4..... пенсия (кроме пенсии по инвалидности)                    | <input type="checkbox"/> | 10..... сдача внаем или в аренду имущества; доход от патентов, авторских прав | <input type="checkbox"/> |
| 5..... пенсия по инвалидности                                   | <input type="checkbox"/> | 11..... иждивение; помощь других лиц; алименты                                | <input type="checkbox"/> |
| 6..пособие (кроме пособия по безработице)                       | <input type="checkbox"/> | 12..... иной источник   | <input type="checkbox"/> |

↓  
Запишите какой

### 10.2 Если Вы имеете несколько источников, укажите, какой считаете для себя основным

Запишите номер этого источника из вопроса 10.1

Вопросы 11.1 - 11.5 для лиц в возрасте 15-72 лет  
Для остальных - переход к вопросу 12.1

## 11 ЗАНЯТОСТЬ И БЕЗРАБОТИЦА

### 11.1 Имели ли Вы какую-либо работу, приносящую заработок или доход с 7 по 13 октября 2014 года?

да  нет  → Переход к вопросу 11.5

Вопросы 11.2 - 11.4 для лиц, имевших работу с 7 по 13 октября 2014 года (ответивших "да" на вопрос 11.1)

### 11.2 Кем Вы являлись на основной работе?

- |  |                          |   |                          |
|--|--------------------------|---|--------------------------|
| работающим по найму (по договору, контракту или устной договоренности) | <input type="checkbox"/> | работающим не по найму (на собственном предприятии или в организации, в собственном деле) | <input type="checkbox"/> |
|  |                          | с привлечением наемных работников   | <input type="checkbox"/> |
|  |                          | без привлечения наемных работников  | <input type="checkbox"/> |
|  |                          | иное  | <input type="checkbox"/> |

### 11.3 Ваша работа находилась на территории того же населенного пункта, где Вы проживаете?

да   
нет  → На территории Вашего субъекта Российской Федерации?

да   
нет  → Укажите наименование субъекта Российской Федерации (республика, край, область, авт. область, авт. округ, г. Москва, г. Санкт-Петербург, г. Севастополь) или наименование иностранного государства, где Вы работали



### 11.4 Имели ли Вы в этот период вторую работу?

да  нет

Вопрос 11.5 для лиц, ответивших "нет" на вопрос 11.1

### 11.5 Искали ли Вы работу в течение последнего месяца?

да  нет  → Укажите одну главную причину:

- ↓
- |  |  |                          |
|--|--|--------------------------|
| Если бы Вам предложили подходящую работу, то смогли бы Вы приступить к ней в ближайшие 2 недели? | получил(а) работу и приступаю к ней в ближайшие 2 недели | <input type="checkbox"/> |
|  | нашел(ла) работу и ожидаю ответа                         | <input type="checkbox"/> |
|  | ожидаю начала сезона                                     | <input type="checkbox"/> |
|  | занимаюсь ведением домашнего хозяйства                   | <input type="checkbox"/> |
|  | иная причина   | <input type="checkbox"/> |

да  нет

↓  
Запишите какая

## 12 МИГРАЦИЯ

### 12.1 С какого года Вы непрерывно проживаете в этом населенном пункте?

с рождения  → Для женщин - переход к вопросу 13  
Для мужчин - конец опроса по форме Л

год

→ Для переехавших с ноября 2013 по октябрь 2014 года, задайте вопрос 12.2

### 12.2 Где Вы проживали в октябре 2013 года?

Укажите наименование субъекта Российской Федерации или наименование иностранного государства

В каком населенном пункте Вы проживали?

городском  сельском

### 13 Для женщин в возрасте 15 лет и более

### 13.1 Сколько детей Вы родили?

Записать общее число рожденных детей, не считая мертворожденных

### 13.2 Дата рождения первого ребенка

месяц

год

Служебная зона

10.1  10.2  11.1  11.2  11.3  11.4

11.5  12.1  12.2  13.1  13.2

A

B

B

**Конфиденциально** (гарантируется получателем информации)

**ПЕРЕПИСЬ  
НАСЕЛЕНИЯ  
В КРЫМСКОМ  
ФЕДЕРАЛЬНОМ  
ОКРУГЕ**

Утверждена  
приказом Росстата  
от 23.07.2014 г. № 487  
**Форма П**  
Перисписной  
лист



**П1**



Несчитывание  
зоны

Образец  
нанесения  
метки:

Образец  
исправления  
метки:



Образцы  
написания  
цифр:

1 2 3 4 5 6 7 8 9 0

Образец  
исправления  
цифры:

5

Незначимые  
нули не  
записываются:

0 0 2

**Раздел I - заполняется на жилище**

Для многоквартирных домов раздел I заполняется только в первом жилом помещении в доме (в каждом счетном участке)

**1 Тип жилища** индивидуальный (одноквартирный) дом:

Укажите один из вариантов ответа

общеежитие  →

частного жилищного фонда

гостиница  →

государственного/муниципального жилищного фонда

другое жилище (например, юрта, вагончик, бытовка, баржа и др.)  ↓

многоквартирный дом

бездомный(ые)

Укажите какое

Конец опроса по форме П

**2 Время постройки дома**

При перестройках, надстройках, расширении дома годом ввода в эксплуатацию считается год первоначальной постройки

ранее 1957  1957 - 1970  1971 - 1995  1996 - 2002  после 2002

Укажите один из вариантов ответа

**3 Материал наружных стен дома**

кирпич, камень  панель, блок  дерево  монолит  другой смешанный материал

Укажите один из вариантов ответа

иное  → Запишите, из какого материала стены

**4 Виды благоустройства жилого помещения и санитарно-гигиенические условия проживания**

водоснабжение: водопровод из коммунальной системы  водопровод из индивидуальной системы  водопровод вне жилища, колонка  колодец, скважина или другой источник водоснабжения  горячее водоснабжение: центральное  от индивидуальных водонагревателей  горячее водоснабжение отсутствует

электричество  электроплита напольная  газ: сетевой  сжиженный (баллоны)  отопление: центральное  от индивидуальных установок, котлов  печное

водоотведение (канализация): через коммунальную канализационную систему  через индивидуальную канализационную систему (включая септик)  через систему труб в выгребные ямы и т.п.  система канализации отсутствует  туалет: туалет (со смывом) в жилище  туалет другого типа в жилище (включая биотуалет)  туалет вне жилища  туалет отсутствует

ванна и (или) душ: ванна и (или) душ в жилище  ванна и (или) душ вне жилища  баня, сауна  ванна, душ, баня, сауна отсутствуют  мусоропровод  мусоросборники вне дома  сбор мусора спецмашиной  выброс мусора в ямы, на кучи и т.п.

кухня: кухня или кухонный угол в доме  кухня или кухонный угол в отдельном строении  кухня и кухонный угол отсутствуют

Служебная зона

1  2  3  4

А  Б  В  Г  Д

Код учреждения

**Конфиденциально** (гарантируется получателем информации)

# П2

Образец нанесенной метки: 

Образец исправления метки: 

Образцы написания цифр:

1 2 3 4 5 6 7 8 9 0

Образец исправления цифры: 

5

Незначимые нули не записываются:

0 0 2



















## Раздел II - заполняется на каждую квартиру или одноквартирный дом

Для индивидуальных (одноквартирных) домов в частном жилищном фонде вопрос 1 не заполняется

<b>1 Тип жилого помещения</b>	отдельная квартира <input type="checkbox"/> <i>Отмечается для дома или квартиры с одним лицевым счетом</i>	коммунальная квартира <input type="checkbox"/> <i>Отмечается для дома или квартиры с двумя и более лицевыми счетами</i>
<b>2 Размер общей площади квартиры или одноквартирного дома (в целых кв.м)</b>	<p>В общую площадь жилого помещения не включается площадь:</p> <ul style="list-style-type: none"> <li>- общедомовых лестничных клеток, лифтовых холлов, тамбуров, коридоров (кроме внутриквартирных), вестибюлей, сеней;</li> <li>- занятая выступающими конструктивными элементами и отопительными печами;</li> <li>- веранд, балконов, лоджий, террас;</li> <li>- гаражей;</li> <li>- отдельно стоящих кухонь, бань, бассейнов, саун, сараев, беседок и др.</li> </ul>	
<b>3 Число жилых комнат квартиры или одноквартирного дома</b>	<p>В число жилых комнат не включаются: кухни, холлы, коридоры, ванные и душевые комнаты, бассейны, сауны, кладовые и другие вспомогательные помещения. Совмещенная кухня-столовая считается жилой комнатой.</p>	
<b>4 Наличие телекоммуникаций</b>	стационарная телефонная связь <input type="checkbox"/>	телевизионная антенна <input type="checkbox"/>
		проводное радио (радиоточка) <input type="checkbox"/>

## Раздел III - заполняется на каждое домохозяйство в квартире или одноквартирном доме

Если в помещении проживает одно домохозяйство - заполняется только одна строка таблицы, если два и более - заполняется по одной строке на каждое домохозяйство

1 № п.п. домохозяйства	2 Число лиц в домохозяйстве	3 Число занимаемых жилых комнат	4 Доступ в сеть Интернет (включая мобильный)	Вид благоустройства жилого помещения	Несчитывание строки
1	2	3	4		5
		 часть комнаты <input type="checkbox"/>	<input type="checkbox"/>		<input type="checkbox"/>
		 часть комнаты <input type="checkbox"/>	<input type="checkbox"/>		<input type="checkbox"/>
		 часть комнаты <input type="checkbox"/>	<input type="checkbox"/>		<input type="checkbox"/>
		 часть комнаты <input type="checkbox"/>	<input type="checkbox"/>		<input type="checkbox"/>
		 часть комнаты <input type="checkbox"/>	<input type="checkbox"/>		<input type="checkbox"/>
		 часть комнаты <input type="checkbox"/>	<input type="checkbox"/>		<input type="checkbox"/>

Служебная зона 1  2  3  4

A  B  B  Г

**Конфиденциально** (гарантируется получателем информации)

ПЕРЕПИСЬ  
НАСЕЛЕНИЯ  
В КРЫМСКОМ  
ФЕДЕРАЛЬНОМ  
ОКРУГЕ

Утверждена  
приказом Росстата  
от 23.07.2014 г. № 487  
Форма В  
Перписной  
лист

**B1**



№ перписного участка



№ инструкторского участка



№ счетного участка



№ бланка

5

Образец нанесенной метки:

Образец исправления метки:

Образцы написания цифр:

1 2 3 4 5 6 7 8 9 0

Образец исправления цифры:

Незначущие нули не записываются:  2

№ п.п.				
1 Ваш пол	мужской <input type="checkbox"/> женский <input type="checkbox"/>	мужской <input type="checkbox"/> женский <input type="checkbox"/>	мужской <input type="checkbox"/> женский <input type="checkbox"/>	мужской <input type="checkbox"/> женский <input type="checkbox"/>
2 Год Вашего рождения				
3 Страна Вашего постоянного проживания				
4 Цель Вашего приезда в Россию	работа <input type="checkbox"/> учеба <input type="checkbox"/> служебная или деловая поездка <input type="checkbox"/> лечение <input type="checkbox"/> туризм, отдых <input type="checkbox"/> транзитная миграция <input type="checkbox"/> другая цель <input type="checkbox"/> ↓ запишите какая <input type="text"/>	работа <input type="checkbox"/> учеба <input type="checkbox"/> служебная или деловая поездка <input type="checkbox"/> лечение <input type="checkbox"/> туризм, отдых <input type="checkbox"/> транзитная миграция <input type="checkbox"/> другая цель <input type="checkbox"/> ↓ запишите какая <input type="text"/>	работа <input type="checkbox"/> учеба <input type="checkbox"/> служебная или деловая поездка <input type="checkbox"/> лечение <input type="checkbox"/> туризм, отдых <input type="checkbox"/> транзитная миграция <input type="checkbox"/> другая цель <input type="checkbox"/> ↓ запишите какая <input type="text"/>	работа <input type="checkbox"/> учеба <input type="checkbox"/> служебная или деловая поездка <input type="checkbox"/> лечение <input type="checkbox"/> туризм, отдых <input type="checkbox"/> транзитная миграция <input type="checkbox"/> другая цель <input type="checkbox"/> ↓ запишите какая <input type="text"/>
<b>Для приехавших с целью работы, учебы</b>				
5 Продолжительность Вашего проживания на территории России	 месяцев	 месяцев	 месяцев	 месяцев
6 Страна Вашего рождения				
7 Ваше гражданство	без гражданства <input type="checkbox"/> <input type="checkbox"/>	без гражданства <input type="checkbox"/> <input type="checkbox"/>	без гражданства <input type="checkbox"/> <input type="checkbox"/>	без гражданства <input type="checkbox"/> <input type="checkbox"/>

Служебная зона

Несчитывание зоны  А

Несчитывание зоны  А

Несчитывание зоны  А

Несчитывание зоны  А

1  2  3  4

1  2  3  4

1  2  3  4

1  2  3  4

**Конфиденциально** (гарантируется получателем информации)

# B2

Образец  
нанесения  
метки:



Образец  
исправления  
метки:



Образцы  
написания  
цифр:



Образец  
исправления  
цифры:



Незначимые  
нули не  
записываются:



№ п.п.				
1 Ваш пол	мужской <input type="checkbox"/> женский <input type="checkbox"/>	мужской <input type="checkbox"/> женский <input type="checkbox"/>	мужской <input type="checkbox"/> женский <input type="checkbox"/>	мужской <input type="checkbox"/> женский <input type="checkbox"/>
2 Год Вашего рождения				
3 Страна Вашего постоянного проживания				
4 Цель Вашего приезда в Россию	работа <input type="checkbox"/> учеба <input type="checkbox"/> служебная или деловая поездка <input type="checkbox"/> лечение <input type="checkbox"/> туризм, отдых <input type="checkbox"/> транзитная миграция <input type="checkbox"/> другая цель <input type="checkbox"/> ↓ запишите какая <input style="width: 100%;" type="text"/>	работа <input type="checkbox"/> учеба <input type="checkbox"/> служебная или деловая поездка <input type="checkbox"/> лечение <input type="checkbox"/> туризм, отдых <input type="checkbox"/> транзитная миграция <input type="checkbox"/> другая цель <input type="checkbox"/> ↓ запишите какая <input style="width: 100%;" type="text"/>	работа <input type="checkbox"/> учеба <input type="checkbox"/> служебная или деловая поездка <input type="checkbox"/> лечение <input type="checkbox"/> туризм, отдых <input type="checkbox"/> транзитная миграция <input type="checkbox"/> другая цель <input type="checkbox"/> ↓ запишите какая <input style="width: 100%;" type="text"/>	работа <input type="checkbox"/> учеба <input type="checkbox"/> служебная или деловая поездка <input type="checkbox"/> лечение <input type="checkbox"/> туризм, отдых <input type="checkbox"/> транзитная миграция <input type="checkbox"/> другая цель <input type="checkbox"/> ↓ запишите какая <input style="width: 100%;" type="text"/>
<b>Для приехавших с целью работы, учебы</b>				
5 Продолжительность Вашего проживания на территории России	 месяцев	 месяцев	 месяцев	 месяцев
6 Страна Вашего рождения				
7 Ваше гражданство	без гражданства <input type="checkbox"/>	без гражданства <input type="checkbox"/>	без гражданства <input type="checkbox"/>	без гражданства <input type="checkbox"/>

Служебная зона

Несчитывание зоны  **A** 
 Несчитывание зоны  **A** 
 Несчитывание зоны  **A** 
 Несчитывание зоны  **A**

1  2  3  4 
 1  2  3  4 
 1  2  3  4 
 1  2  3  4

**Конфиденциально** (гарантируется получателем информации)



Федеральная служба государственной статистики

**ИТОГИ ПЕРЕПИСИ НАСЕЛЕНИЯ В КРЫМСКОМ ФЕДЕРАЛЬНОМ ОКРУГЕ**

**Официальное издание**

Ответственные за выпуск:

С.Ю. Никитина  
Г.Е. Шевердова  
Г.В. Щербакова  
В.М. Воронин  
Л.М. Ерошина  
Г.А. Лабутина

Тел: (495) 607-26-05

Компьютерная верстка  
Информационно-издательский центр «Статистика России»  
107450, г. Москва, ул. Мясницкая, д. 39, стр. 1  
[www.infostat.ru](http://www.infostat.ru)  
(495) 607-49-41

Подписано в печать 11.11.2015  
Формат 60x84 1/8  
Печать офсетная  
Тираж 350 экз.

Гарнитура журн.-русл.  
Объем 35 п.л.  
Заказ №

Отпечатано в типографии «УП ПРИНТ»  
129626, г. Москва, ул. 3-я Мытищинская, д. 16, стр. 16